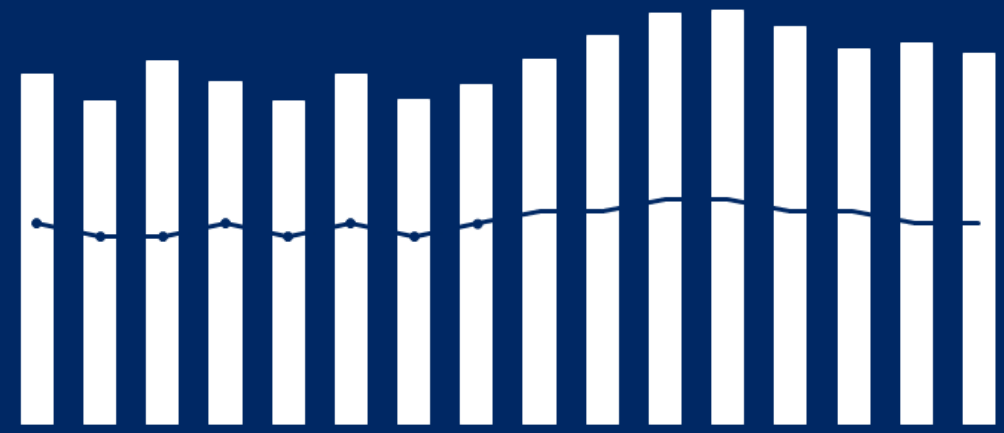

Entwicklung der Anzahl von Schülerinnen und Schülern an den allgemeinbildenden Schulen im Landkreis Darmstadt-Dieburg – Basisdaten 2025/26

Jahresbericht Schülerzahlenentwicklung 2026

www.ladadi.de

Landkreis
Darmstadt-Dieburg
Zukunft. Regional. Leben.

IMPRESSUM

HERAUSGEBER:

Kreisausschuss des Landkreises Darmstadt-Dieburg
Fachbereich Schulservice, Volkshochschule,
FG 610.2 Bildungsbüro, Schulisches Mobilitätsmanagement
Jägertorstraße 207
64289 Darmstadt

Telefon 06151 / 881 – 1515
bildungsbuero@ladadi.de
www.ladadi.de
Unter www.ladadi.de/Bildungsbuero finden Sie den Link zum Jahresbericht

VERFASSERIN: Kerstin Tilger, Bildungsmonitoring
Besonderer Dank gilt Dr. Tamara Eschler, Kreisstatistik, für ihre Arbeit am Bevölkerungsmodell. Ebenso Christina Steiger, Bildungsmonitoring, für ihre jahrelange Vorarbeit.

STAND: Oktober 2026

Inhaltsverzeichnis

Einleitung 4

Übersicht Landkreis Darmstadt-Dieburg 9

Alsbach-Hähnlein 11

- Hähnleiner Schule – Grundschule 12
- Schule am Hinkelstein – Grundschule 14
- Melibokusschule – Kooperative Gesamtschule 15

Babenhausen 20

- Edward-Flanagan-Schule – Förderschule Schwerpunkt Lernen 22
- Bachwiesenschule – Grundschule 23
- Markwaldschule – Grundschule 24
- Schule im Kirchgarten – Grundschule 25
- Joachim-Schumann-Schule – Integrierte Gesamtschule 27
- Bachgauschule – Oberstufengymnasium 29

Bickenbach 31

- Hans-Quick-Schule – Grundschule 32

Dieburg 34

- Anne-Frank-Schule – Förderschule Schwerpunkt Lernen 35
- Gustav-Heinemann-Schule – Förderschule Schwerpunkt geistige Entwicklung 36
- Gutenbergschule – Grundschule 38
- Marienschule – Grundschule 39
- Goetheschule – Mittelstufenschule mit Gymnasialzweig 41
- Alfred-Delp-Schule – Oberstufengymnasium 45

Eppertshausen 46

- Mira-Lobe-Schule – Förderschule Schwerpunkt Sprache 47
- Stephan-Gruber-Schule – Grundschule 48

Erzhausen 50

- Lessingschule – Grundschule 51

Fischbachtal 53

- Heuneburgschule – Grundschule 54

Griesheim 55

- Albert-Schweitzer-Schule – Förderschule Schwerpunkt Lernen und geistige Entwicklung 56
- Schule am Kiefernwäldchen – Förderschule Schwerpunkt Sprache 58
- August-Euler-Schule – Grundschule 59
- Carlo-Mierendorff-Schule – Grundschule 61
- Friedrich-Ebert-Schule – Grundschule 63
- Schillerschule – Grundschule 65

Gerhart-Hauptmann-Schule – Kooperative Gesamtschule 67
Groß-Bieberau 72
Haslochbergschule – Grundschule 73
Albert-Einstein-Schule – Kooperative Gesamtschule 75
Groß-Umstadt 79
Geiersbergschule – Grundschule 81
Grundschule im Grünen – Grundschule 83
Heubacher Schule – Grundschule 85
Wendelinusschule – Grundschule 86
Wiebelsbacher Schule – Grundschule 88
Ernst-Reuter-Schule – Grundschule und Integrierte Gesamtschule 89
Max-Planck-Gymnasium – Gymnasium 93
Groß-Zimmern 95
Friedensschule – Grundschule 96
Geißbergschule – Grundschule 98
Schule im Angelgarten – Grundschule 99
Albert-Schweitzer-Schule – Kooperative Gesamtschule 101
Messel 105
Ludwig-Glock-Schule – Grundschule 106
Modautal 108
Modautalschule – Grundschule 109
Mühltal 111
Steinrehschule – Förderschule mit dem Schwerpunkt Lernen 112
Frankensteinschule – Grundschule 113
Schule am Pfaffenberg – Grundschule 114
Traisaer Schule – Grundschule 116
Münster 118
John-F.-Kennedy-Schule – Grundschule 119
Regenbogenschule – Grundschule 121
Schule auf der Aue – Kooperative Gesamtschule 122
Ober-Ramstadt 127
Eiche-Schule – Grundschule 128
Hans-Gustav-Röhr-Schule – Grundschule 130
Georg-Christoph-Lichtenberg-Schule – Integrierte Gesamtschule 132
Otzberg 136
Hasselbachschule – Grundschule 137
Otzbergschule – Grundschule und Mittelstufenschule 138

Pfungstadt 141
Helene-Weber-Schule – Förderschule Geistige Entwicklung 142
Schillerschule – Förderschule Schwerpunkt Lernen 143
Erich-Kästner-Schule – Grundschule 144
Goetheschule – Grundschule 146
Gutenbergschule – Grundschule 148
Hahner Schule – Grundschule 150
Wilhelm-Leuschner-Schule – Grundschule 152
Friedrich-Ebert-Schule – Kooperative Gesamtschule 154
Reinheim 158
Dilsbachschule – Grundschule 159
Gersprenzschule – Grundschule 161
Hirschbachschule – Grundschule 163
Ueberauer Schule – Grundschule 165
Dr.-Kurt-Schumacher-Schule – Kooperative Gesamtschule 166
Roßdorf 171
Gundernhäuser Schule – Grundschule 172
Rehbergschule – Grundschule 173
Justin-Wagner-Schule – Kooperative Gesamtschule 175
Schaafheim 179
Lindenfeldschule – Grundschule 180
Eichwaldschule – Grundschule, Haupt- und Realschule 182
Seeheim-Jugenheim 186
Dahrsbergschule – Förderschule Schwerpunkt Lernen 187
Tannenbergschule – Grundschule 188
Schuldorf Bergstraße – Grundschule und Kooperative Gesamtschule 190
Weiterstadt 196
Anna-Freud-Schule – Förderschule Schwerpunkt Lernen 197
Astrid-Lindgren-Schule – Grundschule 198
Carl-Ulrich-Schule – Grundschule 200
Schloss-Schule-Gräfenhausen – Grundschule 202
Wilhelm-Busch-Schule – Grundschule 203
Albrecht-Dürer-Schule – Kooperative Gesamtschule 205
Hessenwaldschule – Kooperative Gesamtschule 210
Glossar 214
Abkürzungsverzeichnis 220

Einleitung

Um die zukünftige Entwicklung der Schülerzahlen an den einzelnen Schulstandorten vorzeitig ermitteln und beobachten zu können, werden im Landkreis Darmstadt-Dieburg schon seit vielen Jahren Schülerzahlenprognosen erstellt und interpretiert. Diese werden zum Beispiel für das Aufzeigen von Bedarfen, das Anstoßen neuer Prozesse und als Grundlage für Entscheidungen genutzt. Um diese Prozesse noch transparenter zu gestalten, werden die erstellten Schülerzahlenprognosen seit 2020 jährlich veröffentlicht und somit jedem zugänglich gemacht.

Inhalt

Im Jahresbericht zur Schülerzahlenentwicklung im Landkreis Darmstadt-Dieburg sind die bisherigen Schülerzahlen und Prognosen zu den 71 allgemeinen Schulen außer der beruflichen Schule sowie Trendfortschreibungen für die 10 Förderschulen im Landkreis Darmstadt-Dieburg aufbereitet.
Für eine weitere Förderschule, die im Schuljahr 2024/25 den Betrieb aufgenommen hat, kann noch keine Trendfortschreibung erstellt werden.

Die Schulen sind der Kommune, in der sie ansässig sind, zugeordnet. Zu jeder Kommune werden ausgewählte Kennzahlen, die prognostizierte Entwicklung der Bevölkerung im Schulalter und eine Übersichtskarte der Schullandschaft mit den größeren bereits begonnenen oder geplanten Bauvorhaben abgebildet.

Berechnung der Prognosen

Die Schülerzahlenprognosen werden mit Hilfe eines ursprünglich von der Hildesheimer Planungsgruppe erstellten und ständig weiterentwickelten Bevölkerungsprognosemodells berechnet. Folgende Kennzahlen werden für die Berechnung der Prognosen berücksichtigt:

- Bevölkerungsmeldedaten (ekom21 & Stadt Groß-Bieberau)
- Schulstatistik SBZ (Einschulungsjahrgänge (Intervall 02.07.-01.07) nach Schulbezirken) (ekom21)
- Geburtenziffer (Hessisches Statistisches Landesamt, HSL)
- Sterbeziffer (HSL)
- Wanderungsbewegungen (HSL und ekom21)
- Schülerzahlen zum Stichtag 1.11.
- Übergangsquoten
    - der einzelnen Grundschulen in die weiterführenden Schulen
    - der Förderstufe in die Klassenstufe 8
    - der 10. Jahrgangsstufe in die gymnasiale Oberstufe (GOS)
    - der 8. Jahrgangstufe der Mittelstufenschule in den praxisorientierten und den mittleren Bildungsgang
- Übergänge in die Klasse 5, 7 und 11 aus Schulen in anderer Trägerschaft
- Abgänge
    - nach Klasse 9 bei IGSen sowie Hauptschulzweigen mit 10. Jahrgangsstufe
    - nach Klasse 10 aus den Gymnasialzweigen und IGSen mit GOS

- zwischen Klasse 11 und 13 an GOS, werden als Abgang nach Jahrgang 12 einberechnet

Grundlage der schulbezogenen Daten ist in der Regel die Lehrer- und Schülerdatenbank (LUSD), in welche die Schulen die Daten selbst einpflegen. Diese Daten werden für Hessen zentral auf ihre Plausibilität überprüft und den Schulträgern einheitlich im Hessischen Schulinformationssystem (Hesis) und der Landesschulstatistik zur Verfügung gestellt. **Stichtag ist dabei immer der 1.11. eines Jahres**. Etwaige bereits vor bzw. zu Beginn eines Schuljahres von Schulen übermittelten Daten können aufgrund der mangelnden Überprüfbarkeit und Vergleichbarkeit nicht berücksichtigt werden.

Die in diesem Bericht abgebildeten Prognosen basieren auf den Bevölkerungsdaten aus dem Jahr 2025 und den Schülerzahlen aus dem Schuljahr 2025/26 (Stichtag 01.11.2025). Bei den anderen Kennzahlen wird jeweils ein Schnitt der letzten drei bzw. fünf Jahre berechnet.

Grenzen und Einschränkungen

Nicht für alle Bereiche ist es möglich, valide Prognosen zu berechnen. Folgende Bereiche werden daher nicht oder anders abgebildet:

- Die Anzahl der Schülerinnen und Schüler (SuS) an **Förderschulen** kann nicht prognostiziert werden, da dazu zu viele unsichere Annahmen getroffen werden müssten. Zum Beispiel, wie groß der Anteil der mit einer bestimmten Beeinträchtigung geborenen Kinder in den einzelnen Schulbezirken in Zukunft sein wird, oder wie sich der Inklusionsanteil entwickeln wird. Daher wurde bei den Förderschulen lediglich eine Trendfortschreibung durchgeführt. Diese gibt an, wie sich die Gesamtschülerzahl weiterentwickeln wird, sollte sich die Entwicklung der letzten zehn Jahre so fortsetzen. Zusätzlich wird ein Intervall ausgegeben, das wie ein Konfidenzintervall berechnet ist. Bei dem Konfidenzintervall handelt es sich um den Bereich, in den, basierend auf einer Prognose mit Normalverteilung, voraussichtlich 95% der zukünftigen Punkte fallen. Allerdings gilt auch hier die Annahme, dass die Entwicklung der vergangenen zehn Jahre so fortgeführt wird. Da dies in vielen Schulen nicht unbedingt der Fall sein wird, kann nicht davon ausgegangen werden, dass die tatsächliche Entwicklung sicher innerhalb des Konfidenzintervalls liegen wird.
- Auch in der **beruflichen Bildung** sind aufgrund der Komplexität der Strukturen und der vielen verschiedenen Bildungsgänge mit angemessenem Zeitaufwand keine verlässlichen Prognosen möglich. Selbst Trendfortschreibungen sind nicht aussagekräftig. Daher ist die Darstellung auf allgemeinbildende Schulen beschränkt und die Landrat-Gruber-Schule wurde nicht in den Bericht aufgenommen.
- Des Weiteren sind Aussagen zur **Klassenanzahl in gymnasialen Oberstufen** nicht sinnvoll, da dort nicht in Klassen, sondern im Kurssystem unterrichtet wird. Bei den gymnasialen Oberstufen wurde lediglich die Prognose der Schülerzahlen abgebildet.
- Für den **Internationalen Schulzweig** des Schuldorfs Bergstraße gibt es keine Prognosen. Hier wurde daher die durchschnittliche Anzahl der vergangenen fünf Schuljahre zugrunde gelegt.
- Für Sonderklassen wie die Vorklassen (VK), Intensivklassen (IKL) oder Vorlaufkurse (VLK) gibt es keine Prognosen aus dem Bevölkerungsmodell.
    - Bei den **Vorklassen** wurde die durchschnittliche Anzahl der letzten fünf Jahre in die Prognosen mitaufgenommen, sofern in mindestens drei der fünf vergangenen Schuljahre an der betreffenden Schule eine Vorklasse gebildet wurde.
    - Ebenso wurde es bei den **Intensivklassen** gehandhabt. Die durchschnittliche Anzahl der letzten fünf Jahre wurde in die Prognosen mitaufgenommen, sofern in mindestens zwei der letzten drei Schuljahre eine Intensivklasse gemeldet wurde. Der Klassenteiler für

Intensivklassen liegt aktuell in Grundschulen bei 16 und in weiterführenden Schulen bei 19 SuS.
Bei unter 10 Intensiv-SuS an einer Grundschule, werden diese in **Intensivkursen** in Deutsch unterrichtet, nehmen sonst aber am Regelunterricht teil. Sie sind damit direkt einer Regelklasse zugeordnet, werden in den Tabellen auch in diesen abgebildet und zählen zum Klassenteiler.
Bei den Intensivklassen und -kursen gibt es häufig während des Schuljahres Zu- und Abgänge. Diese werden jedoch nicht dargestellt. Auch hier gilt der Stichtag 1.11.2025.

- Für **Kinder in Vorlaufkursen** wurde die durchschnittliche Anzahl der letzten fünf Jahre als Schätzwert zugrunde gelegt, sofern in mindestens drei der fünf vergangenen Schuljahre ein Vorlaufkurs gebildet wurde. Wenn weniger als 3 Kinder gemeldet werden, muss diese Zahl aufgrund des Statistikgeheimnisses anonymisiert werden.
  Da es sich bei den Teilnehmenden um Kinder vor der Einschulung und somit noch nicht um SuS der Schule handelt, werden diese bei der Gesamtschülerzahl und in der Grafik nicht berücksichtigt.

Trotz aller Komplexität des Prognosemodells und der regelmäßigen Bemühungen, die Prognosen zu optimieren, werden zwischen den prognostizierten und tatsächlichen Schülerzahlen immer größere oder kleinere Abweichungen bestehen. Dies ist unter anderem darin begründet, dass Prognosen auf Annahmen beruhen. Zum Beispiel gehen die im Bericht enthaltenen Prognosen davon aus, dass die Übergangsquoten an die weiterführenden Schulen in den kommenden Jahren ähnlich ausfallen werden, wie in den vergangenen fünf Jahren. Es ist möglich, dass diese Annahme in einigen Fällen nicht zutreffen wird. Dafür sind viele unterschiedliche Gründe denkbar. Daher ist es notwendig, die Schülerzahlenprognosen immer im Zusammenhang mit der bisherigen Entwicklung, aber auch mit neuen Begebenheiten und je nach zugrundeliegender Fragestellung zu interpretieren.

Bei der Interpretation ist deshalb Folgendes zu beachten:

- Die **Bevölkerungsmeldedaten der ekom21**, die als Grundlage dienen, überschätzen die tatsächliche Anzahl der Bevölkerung. Die Prognosen sind daher häufig ebenfalls überschätzt. Dies ist darin begründet, dass in den Daten der Einwohnermeldeämter teilweise auch Menschen vermerkt sind, die bereits verzogen sind. Gleichzeitig sind diese Daten die einzigen, die in der benötigten Ausdifferenzierung (z.B. nach Schulbezirken) vorhanden sind.
- Für die Erstellung der Prognosen ist die **genaue Meldung der Bevölkerungszahlen der Kommunen und der Schülerzahlen von den Schulen wichtig**. Werden dabei Ungenauigkeiten in Kauf genommen oder werden die Daten je nach Schule oder Kommune unterschiedlich gemeldet, sinkt die Qualität der Prognosen.

- Die Bevölkerungsmeldedaten der ekom21 sind Jahresdaten. SuS werden daher nach **Geburtsjahrgängen** zusammengefasst. Da der **Einschulungsstichtag** jedoch der 1. Juli und nicht der 31. Dezember ist, kommt es zu **Verschiebungen bei den Einschulungs-jahrgängen**. Diese sind vor allem dann auffällig, wenn sich die einzelnen Jahrgänge stark unterscheiden.
- Die **Schul(zweig)wechsel zwischen offiziellen Übergängen** werden nur unzureichend berücksichtigt. Wechselt zum Beispiel ein Schüler nach oder während dem 8. Schuljahr vom Gymnasialzweig in den Realschulzweig, ist dieser Wechsel bei der Erstellung der Prognosen nicht hinterlegt. Wahrscheinlich sind die Gymnasialzweige daher überschätzt, da häufiger SuS von den Gymnasialzweigen abgehen, als dass SuS aus anderen Zweigen in den Gymnasialzweig wechseln.
  Wurden allerdings in den letzten fünf Jahren bei den weiterführenden Schulen in den einzelnen Schulzweigen immer wieder Ab- oder Zugänge in bestimmten Jahrgangsstufen beobachtet, wurde das rechnerisch berücksichtigt.
- Die Prognosen der weiterführenden Schulen geben an, wie viele SuS zukünftig bei **gleichbleibenden Übergangsquoten** an die Schule wechseln würden. Nicht berück-sichtigt ist dabei, dass die Zügigkeit einiger Schulen gedeckelt sein kann und die SuS vom Staatlichen Schulamt gelenkt werden. Damit ist es möglich, dass die Zügigkeit an einer Schule nicht ansteigt, sondern die betreffenden SuS durch die **Schülerlenkung** an einer anderen Schule aufgenommen werden. Insgesamt steigt die prognostizierte Anzahl der SuS an den meisten weiterführenden Schulen jedoch an, weshalb es notwendig sein wird, an einigen Schulen zusätzliche Klassen einzurichten.
- Es besteht die Möglichkeit, dass bei **geringer Überschreitung des Klassenteilers** auf die Einrichtung einer zusätzlichen Klasse verzichtet wird. Dies wird jeweils im Einzelfall entschieden und kann dafür sorgen, dass es trotz zutreffender Prognosen keinen Klassenzuwachs gibt.
- **Baugebiete** wurden in die Karten aufgenommen, sofern mehr als 15 Wohneinheiten (WE) geplant sind, bereits konkrete Beschlüsse vorliegen und der Baubeginn nicht vor 2021 erfolgte. Es wird dabei der aktuell bekannte Sachstand abgebildet. Das Bildungsmonitoring erhält Kenntnis von einem geplanten Neubaugebiet, wenn der Landkreis als ein Träger öffentlicher Belange beteiligt wird. Neubaugebiete sind nur dann in die Prognosen miteinberechnet, sofern sie bereits bezogen werden oder wurden. Erst wenn Entscheidungen an Schulstandorten mit noch nicht bebauten Neubaugebiet anstehen, werden diese auch rechnerisch berücksichtigt. Dies erfolgt dann im Einzelfall im direkten Verlauf der Schulstandortentwicklung. In dieser Übersicht sind zum Stichtag 31.12.25 **noch nicht bezogene Neubaugebiete nicht in den Prognosezahlen enthalten**.
- je mehr **Annahmen** getroffen werden müssen, desto unsicherer werden die Prognosen. Aus diesem Grund sind vor allem **weit in die Zukunft reichende Prognosen und die Prognosedaten der Oberstufen ungenau.**

- Wie bereits erläutert, ist eine der getroffenen Annahmen, dass sich die SuS und ihre Eltern bei den Übergängen in den kommenden Jahren ähnlich verhalten werden wie in den vergangenen fünf Jahren. Aus Erfahrung wissen wir, dass sich die **Übergangspräferenzen** von Kindern und Eltern jedoch immer wieder **ändern**. Dies kann darin begründet sein, dass die **Attraktivität einer Schule** zum Beispiel aufgrund einer Schulformänderung, der Änderung des pädagogischen Konzepts oder der Sanierung des Schulgebäudes steigt. Diese Veränderung macht sich jedoch nicht nur bei der betreffenden Schule bemerkbar, auch bei den Übergängen an die umliegenden Schulen kommt es dadurch zu Verschiebungen. Diese können in den Prognosen nicht berücksichtigt werden.
- Auf die Änderungen an umliegenden Schulen hat der Landkreis nicht immer Einfluss. So können **Veränderungen in der Schullandschaft in Nachbarlandkreisen und -städten** ebenfalls zu einem **veränderten Übergangsverhalten** führen. Wenn zum Beispiel Schulen in Nachbarkommunen aufgrund von eigenem Bedarf zukünftig weniger SuS aus dem Landkreis Darmstadt-Dieburg aufnehmen würden, müssten diese SuS an Schulen im Landkreis aufgenommen werden.

Wie bereits erwähnt, gilt es bei der Interpretation der Daten außerdem zu beachten, dass diese zwar mit Sorgfalt beschafft und berechnet wurden, es sich jedoch trotzdem um Prognosen handelt und es keinen Anspruch darauf gibt, dass diese auch wirklich so eintreffen.

Hinweise

1. Der Jahresbericht soll beim Abgleich des Raumbestands mit dem voraussichtlichen zukünftigen Raumbedarf unterstützen (Zuständigkeit Da-Di-Werk, Gebäudemanagement).
2. Bei der jährlich zu prüfenden Einteilung der Schulbezirksgrenzen kann der Bericht dem zuständigen Fachbereich (Schulservice, Volkshochschule) wichtige Hinweise bieten.

Übersicht Landkreis Darmstadt-Dieburg

Im Landkreis Darmstadt-Dieburg befanden sich zum Stichtag 01.11.25 insgesamt 90 Schulen. Davon sind 83 in Trägerschaft des Landkreises Darmstadt-Dieburg. Die Gesamtzahl der Schülerinnen und Schüler (SuS) an Schulen in Trägerschaft des Landkreises betrug im Schuljahr 2025/26 insgesamt 33.996. Dies sind 302 SuS mehr als im Schuljahr zuvor.
Der größte Teil des Zuwachses fand bei den Grundschulen statt (150 SuS). Aber auch bei den kooperativen Gesamtschulen gab es mit 133 SuS eine verhältnismäßig große Erhöhung. An anderen Schultypen waren im Vergleich zum Vorjahr auch Rückgänge zu verzeichnen, beispielsweise bei den integrierten Gesamtschulen (-32 SuS).

Bis zum Schuljahr 2015/16 sank die Gesamtzahl der SuS im Landkreis. Seit dem Schuljahr 2018/19 steigt diese kontinuierlich leicht an. Im Schuljahr 2025/26 wurde die höchste Schülerzahl in den vergangenen 10 Jahren verzeichnet.

Der Großteil der SuS besucht entweder eine Grundschule oder eine kooperative Gesamtschule.

Anzahl der Schulen sowie Schülerinnen und Schüler (SuS) an allen Schulen in Trägerschaft des Landkreis Darmstadt-Dieburg nach Schultyp im Schuljahr 2025/26

	Anzahl Schulen	Anzahl SuS
Förderschule	11	867
Grundschule	51	11 405
Grund-, Haupt- und Realschule	1	552
Integrierte Gesamtschule	2	2 401
Integrierte Gesamtschule mit Grundstufe	1	735
Kooperative Gesamtschule	10	10 445
Kooperative Gesamtschule mit Grundstufe	1	2 321
Mittelstufenschule mit Grundstufe	1	332
Mittelstufenschule mit Gymnasialzweig	1	1 091
Gymnasium	1	1 121
Gymnasiale Oberstufe	2	881
Berufliche Schule	1	1 845
Gesamt	83	33 996

Quelle: Landesschulstatistik

Entwicklung der Schülerzahlen nach Schulzweig an allen Schulen in Trägerschaft des Landkreises Darmstadt-Dieburg

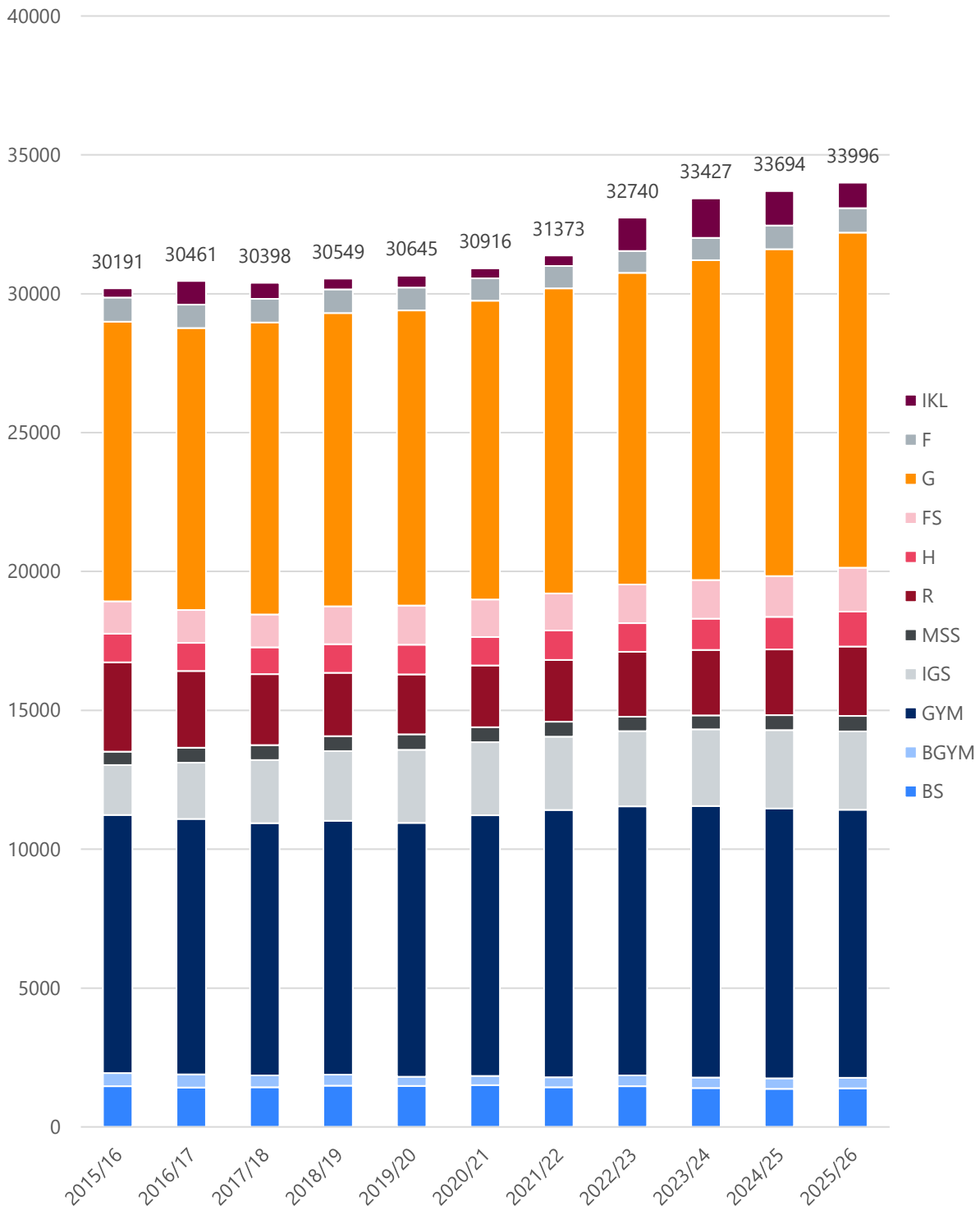

Quelle: Landesschulstatistik

Alsbach-Hähnlein

Bevölkerung (Stand 31.12.2025)	9 240
Bevölkerungsdichte (je km²) (Stand 31.12.2025)	586
Anteil Bevölkerung unter 18 Jahren (Stand 31.12.2025)	17 %
Geburtensaldo 2025	- 53
Wanderungssaldo 2025	20

Relative prognostizierte Veränderung der Bevölkerungszahlen in Alsbach-Hähnlein nach Altersgruppen

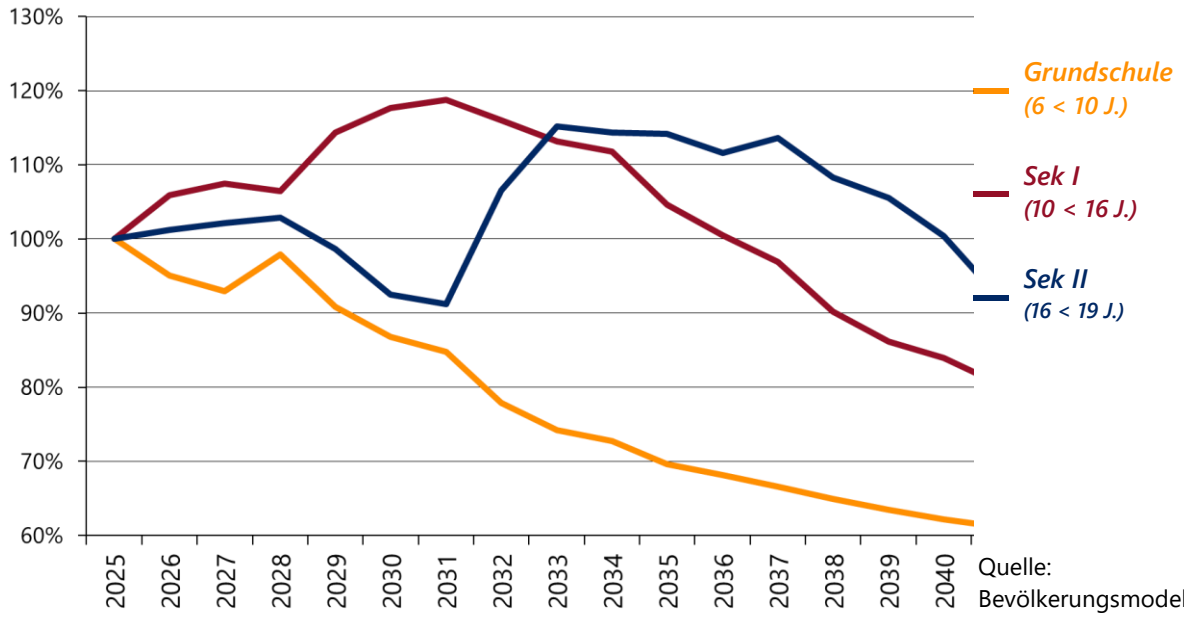

Quelle: Bevölkerungsmodell

Schullandschaft Alsbach-Hähnlein

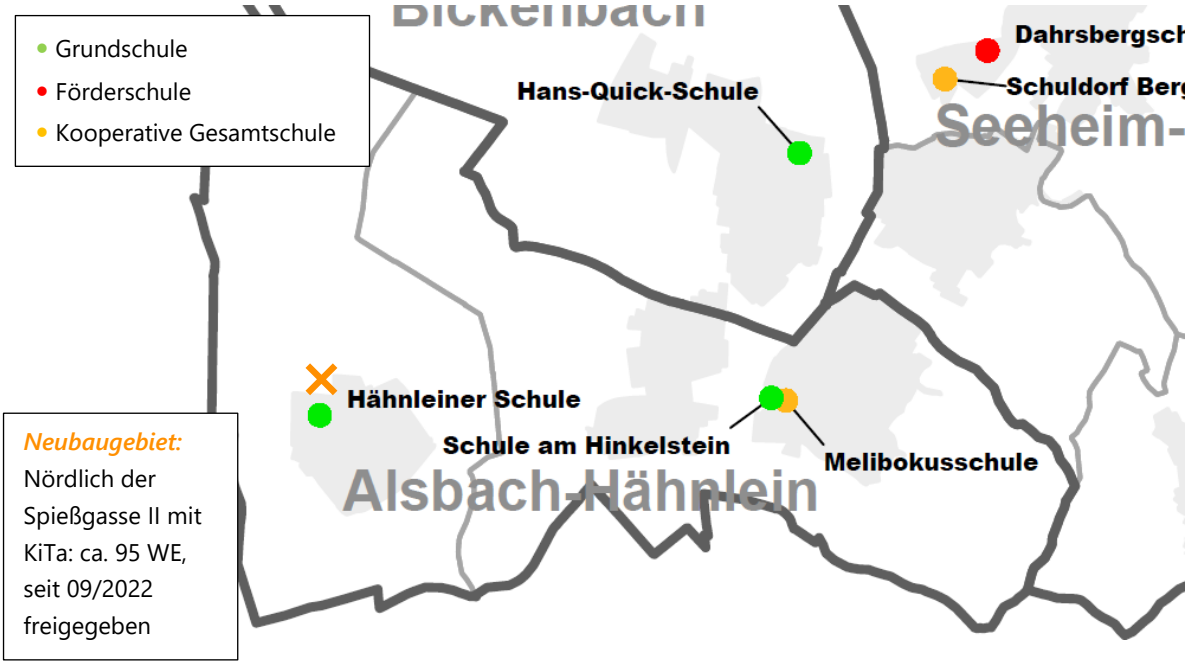

Hähnleiner Schule – Grundschule

Im Schuljahr 2025/26 wurden an der Hähnleiner Schule insgesamt 183 SuS in 10 Klassen beschult, davon eine Intensivklasse.
Darüber hinaus bestand ein kleiner Vorlaufkurs.

Für die kommenden Schuljahre wird ein Anstieg der Schülerzahlen prognostiziert. Der Höhepunkt wurde für das Schuljahr 2029/30 mit 213 SuS in 10 Klassen berechnet. Danach nimmt die Schülerzahl laut den Prognosen wieder ab.
Der Durchschnitt der gemeldeten Intensivklassen der letzten 5 Jahre liegt mit 7 unter der Mindestgröße von 10 SuS, sodass zwar Intensivschüler in den Prognosen angegeben sind, allerdings keine Intensivklasse. Da es sich bei den Intensivklassen nur um eine Schätzung handelt, kann es auch zu Abweichungen kommen.
Vereinzelte Jahrgänge liegen nahe am Teiler zwischen 2 und 3 Zügen, sodass es auch zu Abweichungen bei der Klassenzahl kommen kann. Das Neubaugebiet „Nördlich der Spießgasse II" wird bereits seit ein paar Jahren bezogen und ist daher schon teilweise in die Prognosen miteingeflossen. Die Kommune plant eine westliche Erweiterung des Gebiets, allerdings liegen hierzu noch keine genaueren Informationen vor.

Bisherige und prognostizierte Anzahl an SuS sowie Klassen an der Hähnleiner Schule

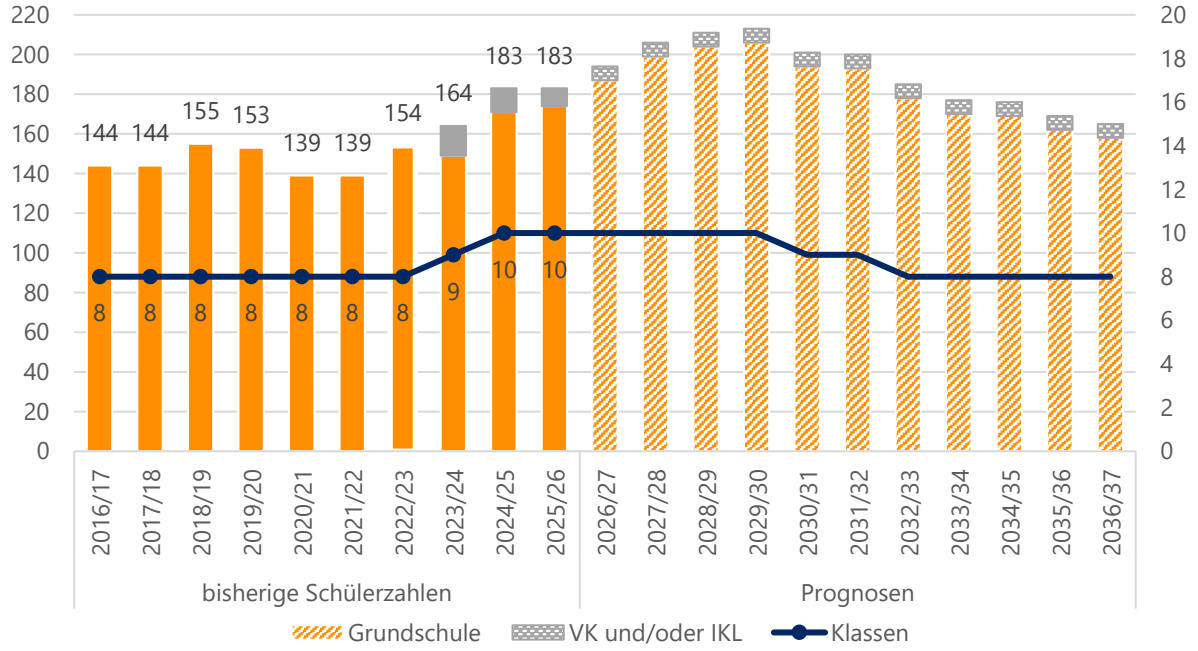

Quelle: Landesschulstatistik und Bevölkerungsmodell, Übersicht zu Seiteneinsteigerinnen und Seiteneinsteigern des Staatlichen Schulamts vom 28.11.2025

Aktuelle und zukünftige Schüler- und Klassenanzahl an der Hähnleiner Schule nach Stufen

		Real	Prognosen					
	Stufe	*2025/26*	*2026/27*	*2027/28*	*2028/29*	*2029/30*	*2030/31*	*2031/32*	*2036/37*
SuS	*1*	47	53	45	56	48	41	45	38
	2	52	47	55	46	57	49	42	39
	3	35	52	47	55	46	57	49	40
	4	40	35	52	47	55	47	57	41
	IKL	9	7	7	7	7	7	7	7
	Kl. 1-4	**174**	**187**	**199**	**204**	**206**	**194**	**193**	**158**
	Gesamt	**183**	**194**	**206**	**211**	**213**	**201**	**200**	**165**
Klassen	*1*	2	3	2	3	2	2	2	2
	2	3	2	3	2	3	2	2	2
	3	2	3	2	3	2	3	2	2
	4	2	2	3	2	3	2	3	2
	IKL	1	0	0	0	0	0	0	0
	Kl. 1-4	**9**	**10**	**10**	**10**	**10**	**9**	**9**	**8**
	Gesamt	**10**	**10**	**10**	**10**	**10**	**9**	**9**	**8**
	SuS in VLK	8	7	7	7	7	7	7	7

Quelle: Landesschulstatistik und Bevölkerungsmodell, Übersicht zu Seiteneinsteigerinnen und Seiteneinsteigern des Staatlichen Schulamts vom 28.11.2025

Schule am Hinkelstein – Grundschule

Die Schule am Hinkelstein wurde im Schuljahr 2025/26 von insgesamt 166 SuS in 8 Klassen besucht. Zudem bestand an der Schule ein Vorlaufkurs.

Seit dem Schuljahr 2022/23 sind die Schülerzahlen kontinuierlich angestiegen, allerdings blieb die Klassenanzahl in der Vergangenheit durchgängig bei 8. Für die kommenden Schuljahre wurden ähnliche Schülerzahlen berechnet, ab 2029/30 beginnen die Prognosen wieder zu sinken. Die prognostizierte Klassenzahl bleibt dabei bei 8. Ab 2034/35 liegen die Einschulungsjahrgänge aber nur noch knapp über dem Teiler zu zwei Zügen.

Bisherige und prognostizierte Anzahl an SuS sowie Klassen an der Schule am Hinkelstein

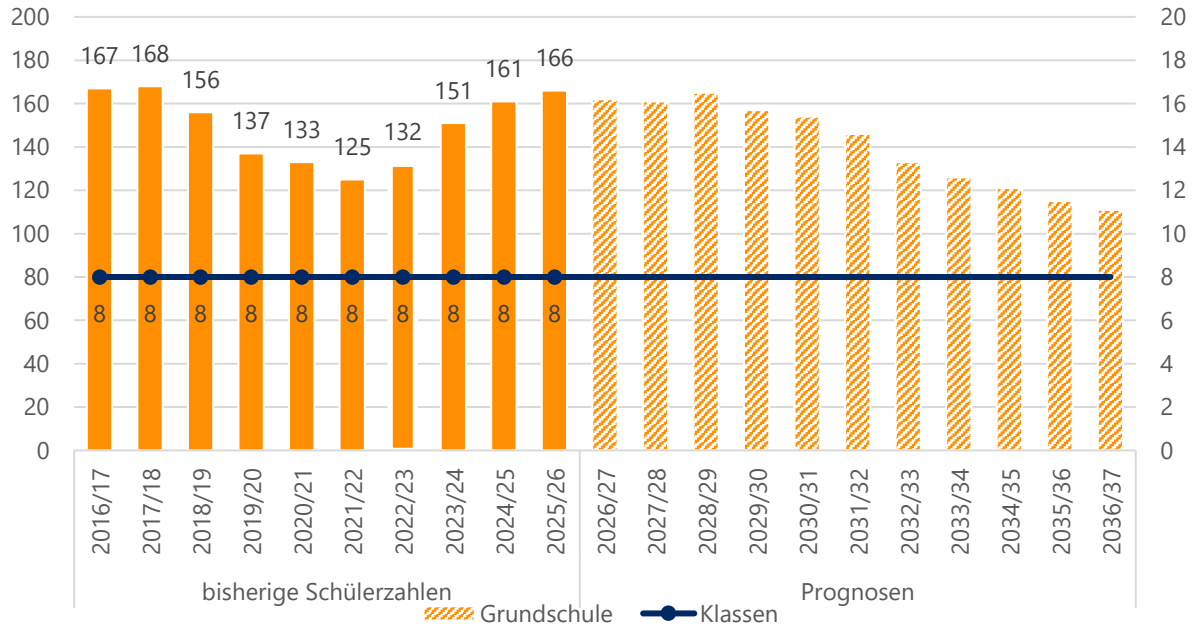

Quelle: Landesschulstatistik und Bevölkerungsmodell

Aktuelle und zukünftige Schüler- und Klassenanzahl an der Schule am Hinkelstein nach Stufen

		Real	Prognosen					
	Stufe	*2025/26*	*2026/27*	*2027/28*	*2028/29*	*2029/30*	*2030/31*	*2031/32*	*2036/37*
SuS	*1*	43	37	41	43	36	33	33	26
	2	38	43	37	41	43	36	33	27
	3	44	38	44	37	41	43	36	28
	4	41	44	39	44	37	42	44	30
	Gesamt	**166**	**162**	**161**	**165**	**157**	**154**	**146**	**111**
Klassen	*1*	2	2	2	2	2	2	2	2
	2	2	2	2	2	2	2	2	2
	3	2	2	2	2	2	2	2	2
	4	2	2	2	2	2	2	2	2
	Gesamt	**8**	**8**	**8**	**8**	**8**	**8**	**8**	**8**
	SuS in VLK	8	7	7	7	7	7	7	7

Quelle: Landesschulstatistik und Bevölkerungsmodell

Melibokusschule – Kooperative Gesamtschule

Die Melibokusschule ist eine Kooperative Gesamtschule mit Förderstufe und Intensivklassen. Im Schuljahr 2024/25 wurde zum ersten Mal eine PuSch-Klasse eingerichtet. Diese wurde in den Prognosen mit einem Durchschnittswert fortgeführt.
Das Einzugsgebiet ist vor allem die Standortkommune Alsbach-Hähnlein sowie Bickenbach. Es kommen aber auch SuS aus Seeheim-Jugenheim und der Stadt Darmstadt an die Schule.

Seit 2022/23 gab es einen kontinuierlichen Anstieg der Schülerzahlen. Im Schuljahr 2025/26 wurden 773 SuS in insgesamt 36 Klassen, darunter zwei Intensivklassen, unterrichtet.

Für die kommenden drei Schuljahre wurden weiterhin stark steigende Schüler- und Klassenzahlen berechnet, mit einem Höhepunkt von 39 Klassen in 2028/29 und 2029/30. Die Schülerzahl im Haupt- und im Realschulzweig befindet sich in diesen beiden Schuljahren jedoch teilweise sehr nahe am Teiler, sodass es sowohl zu mehr als auch weniger Klassenbildungen kommen kann. In den Folgejahren bleiben die Schülerzahlenprognosen ähnlich hoch, die Klassenanzahl liegt jedoch bei 38, weil einzelne Jahrgänge wieder unter den Teiler fallen. Allerdings kann es auch wegen der Nähe zum Klassenteiler zu Abweichungen kommen.
Ab 2034/35 beginnen die Prognosen wieder zu sinken.

Bisherige und prognostizierte Anzahl an SuS sowie Klassen an der Melibokusschule

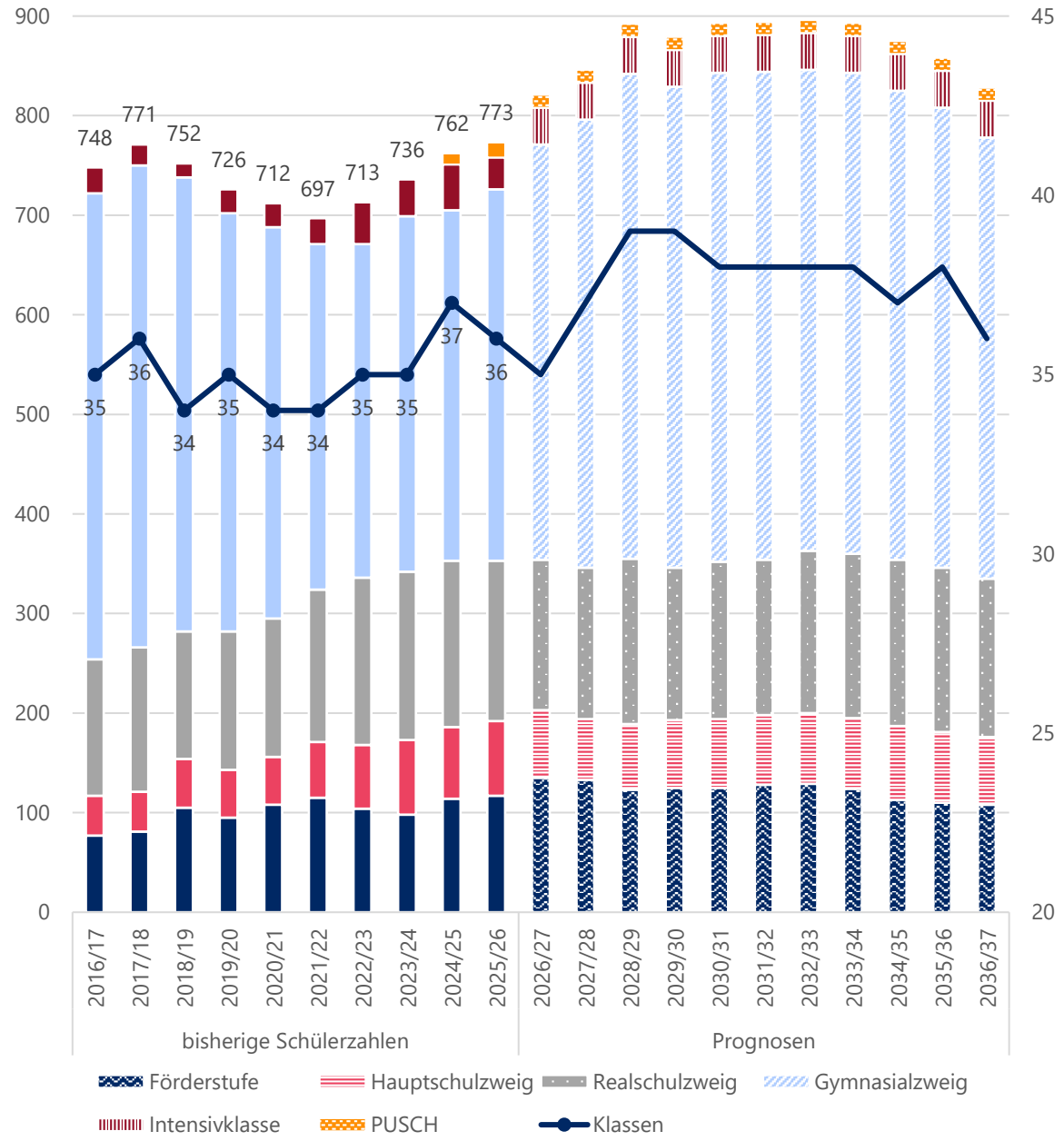

Quelle: Landesschulstatistik und Bevölkerungsmodell

Übersicht reale und prognostizierte Schülerzahlen an der Melibokusschule in Alsbach-Hähnlein

		Real	Prognosen						
		2025/26	*2026/27*	*2027/28*	*2028/29*	*2029/30*	*2030/31*	*2031/32*	*2036/37*
FS	*SuS*	117	135	133	123	125	125	128	108
	Klassen	6	6	6	6	6	6	6	5
HS	*SuS*	75	68	61	66	68	69	70	68
	Klassen	5	4	3	3	3	3	3	3
RS	*SuS*	161	151	152	166	153	158	156	159
	Klassen	7	6	7	8	8	8	8	7
GYM	*SuS*	373	417	450	487	483	491	490	443
	Klassen	15	16	18	19	19	18	18	18
PuSch	*SuS*	15	13	13	13	13	13	13	13
	Klassen	1	1	1	1	1	1	1	1
IKL	*SuS*	32	37	37	37	37	37	37	37
	Klassen	2	2	2	2	2	2	2	2
Stufen 5 bis 10	*SuS*	**726**	**771**	**796**	**842**	**829**	**843**	**844**	**778**
	Klassen	**33**	**32**	**34**	**36**	**36**	**35**	**35**	**33**
Gesamt	SuS	**773**	**821**	**846**	**892**	**879**	**893**	**894**	**828**
	Klassen	**36**	**35**	**37**	**39**	**39**	**38**	**38**	**36**

Quelle: Landesschulstatistik und Bevölkerungsmodell

Reale und prognostizierte Anzahl der SuS sowie Klassen in der Förderstufe der Melibokusschule

		Real	Prognosen						
	Stufe	*2025/26*	*2026/27*	*2027/28*	*2028/29*	*2029/30*	*2030/31*	*2031/32*	*2036/37*
SuS	*5*	62	73	59	63	61	64	63	53
	6	55	62	74	60	64	61	65	55
	Gesamt	**117**	**135**	**133**	**123**	**125**	**125**	**128**	**108**
Klassen	*5*	3	3	3	3	3	3	3	2
	6	3	3	3	3	3	3	3	3
	Gesamt	**6**	**6**	**6**	**6**	**6**	**6**	**6**	**5**

Quelle: Landesschulstatistik und Bevölkerungsmodell

Reale und prognostizierte Anzahl der SuS sowie Klassen im Hauptschulzweig der Melibokusschule

		Real	Prognosen						
	Stufe	*2025/26*	*2026/27*	*2027/28*	*2028/29*	*2029/30*	*2030/31*	*2031/32*	*2036/37*
SuS	*7*	17	21	23	21	22	24	23	21
	8	30	17	21	24	22	23	24	22
	9	28	30	17	21	24	22	23	25
	Gesamt	**75**	**68**	**61**	**66**	**68**	**69**	**70**	**68**
Klassen	*7*	1	1	1	1	1	1	1	1
	8	2	1	1	1	1	1	1	1
	9	2	2	1	1	1	1	1	1
	Gesamt	**5**	**4**	**3**	**3**	**3**	**3**	**3**	**3**

Quelle: Landesschulstatistik und Bevölkerungsmodell

Reale und prognostizierte Anzahl der SuS sowie Klassen im Realschulzweig der Melibokusschule

		Real	Prognosen						
	Stufe	*2025/26*	*2026/27*	*2027/28*	*2028/29*	*2029/30*	*2030/31*	*2031/32*	*2036/37*
SuS	*7*	43	30	34	31	33	35	33	30
	8	23	48	34	38	35	37	39	36
	9	46	27	57	40	45	41	43	47
	10	49	46	27	57	40	45	41	46
	Gesamt	**161**	**151**	**152**	**166**	**153**	**158**	**156**	**159**
Klassen	*7*	2	1	2	2	2	2	2	1
	8	1	2	2	2	2	2	2	2
	9	2	1	2	2	2	2	2	2
	10	2	2	1	2	2	2	2	2
	Gesamt	**7**	**6**	**7**	**8**	**8**	**8**	**8**	**7**

Quelle: Landesschulstatistik und Bevölkerungsmodell

Reale und prognostizierte Anzahl an SuS sowie Klassen im Gymnasialzweig der Melibokusschule

		Real	Prognosen						
	Stufe	*2025/26*	*2026/27*	*2027/28*	*2028/29*	*2029/30*	*2030/31*	*2031/32*	*2036/37*
SuS	*5*	81	90	74	79	76	80	78	65
	6	72	82	91	75	80	77	82	68
	7	84	78	88	98	80	86	83	73
	8	48	85	78	89	98	81	87	80
	9	40	44	77	72	81	90	74	82
	10	48	38	42	74	68	77	86	75
	Gesamt	**373**	**417**	**450**	**487**	**483**	**491**	**490**	**443**
Klassen	*5*	3	3	3	3	3	3	3	3
	6	3	3	4	3	3	3	3	3
	7	3	3	3	4	3	3	3	3
	8	2	3	3	3	4	3	3	3
	9	2	2	3	3	3	3	3	3
	10	2	2	2	3	3	3	3	3
	Gesamt	**15**	**16**	**18**	**19**	**19**	**18**	**18**	**18**

Quelle: Landesschulstatistik und Bevölkerungsmodell

Babenhausen

Bevölkerung (Stand 31.12.2025)	17 778
Bevölkerungsdichte (Stand 31.12.2025)	266
Anteil Bevölkerung unter 18 Jahren (Stand 31.12.2025)	18,6 %
Geburtensaldo 2025	- 43
Wanderungssaldo 2025	129

Relative prognostizierte Veränderung der Bevölkerungszahlen in Babenhausen nach Altersgruppen

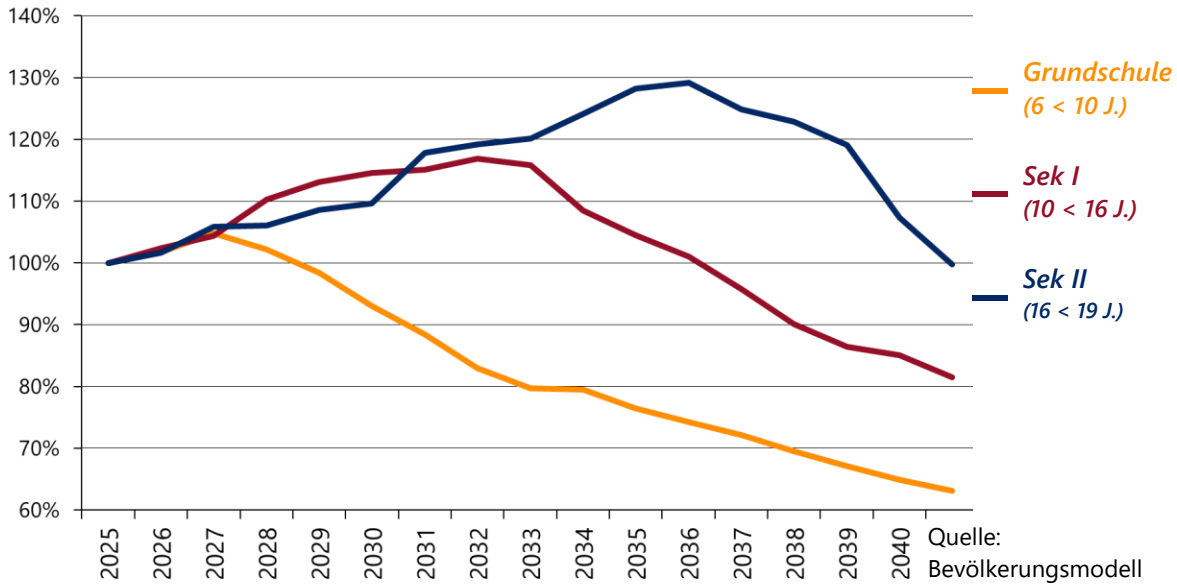

Quelle: Bevölkerungsmodell

Schullandschaft Babenhausen

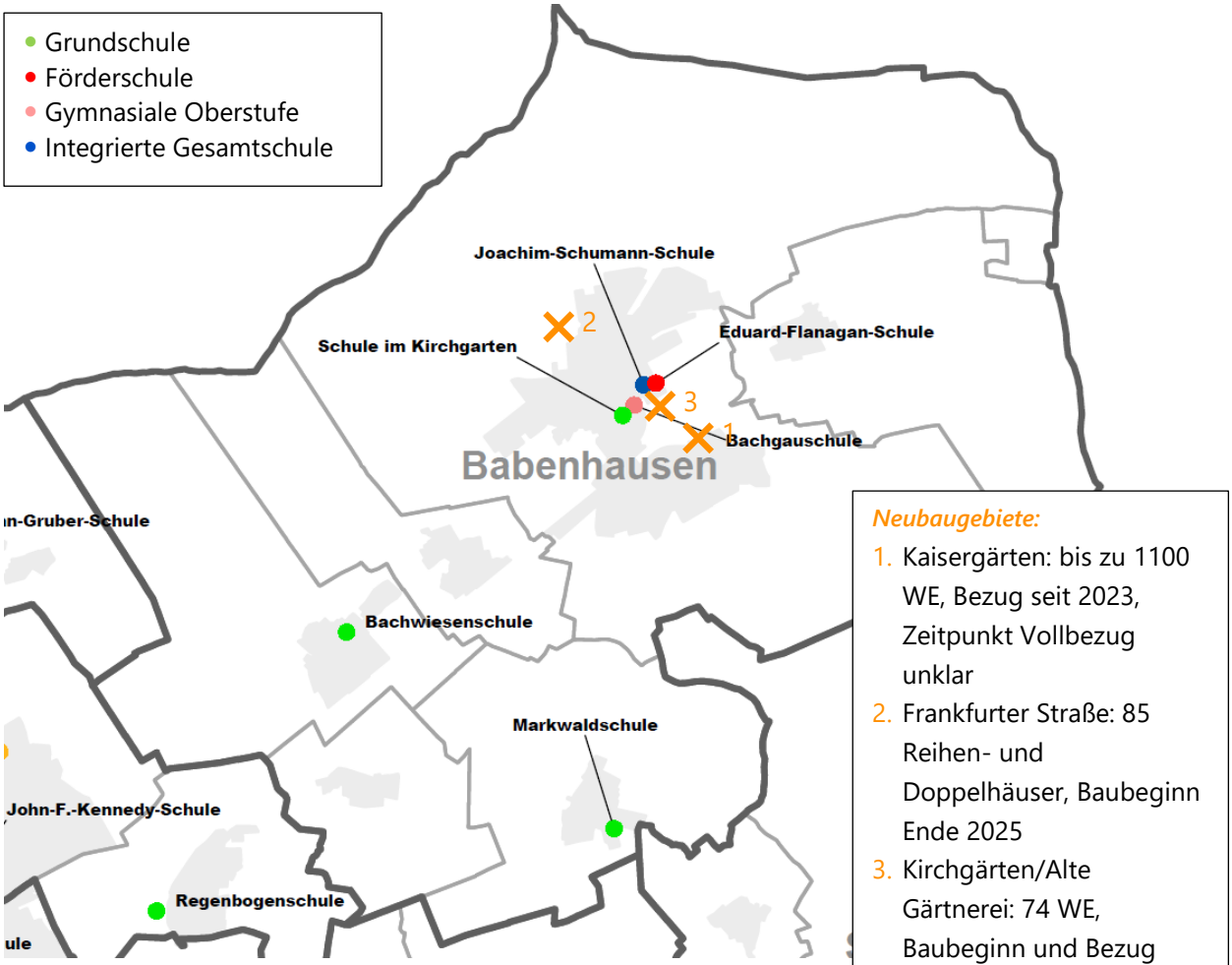

Neubaugebiete:

1. Kaisergärten: bis zu 1100 WE, Bezug seit 2023, Zeitpunkt Vollbezug unklar
2. Frankfurter Straße: 85 Reihen- und Doppelhäuser, Baubeginn Ende 2025
3. Kirchgärten/Alte Gärtnerei: 74 WE, Baubeginn und Bezug unklar

Edward-Flanagan-Schule – Förderschule Schwerpunkt Lernen

Die Edward-Flanagan-Schule ist eine Förderschule mit dem Schwerpunkt Lernen. Im Schuljahr 2025/26 wurden dort insgesamt 71 SuS in 6 Klassen unterrichtet. In den vergangenen fünf Jahren sind die Schülerzahlen von 78 auf 71 gesunken. Die Schätzung der weiteren Entwicklung geht von stagnierenden bis leicht sinkenden Schülerzahlen aus. Ob die Entwicklung der vergangenen Jahre tatsächlich so fortgeführt wird, ist jedoch unklar, da die Erstellung von belastbaren Prognosen im Förderschulbereich nicht möglich ist.

Bisherige und geschätzte Anzahl an SuS sowie Klassen an der Edward-Flanagan-Schule

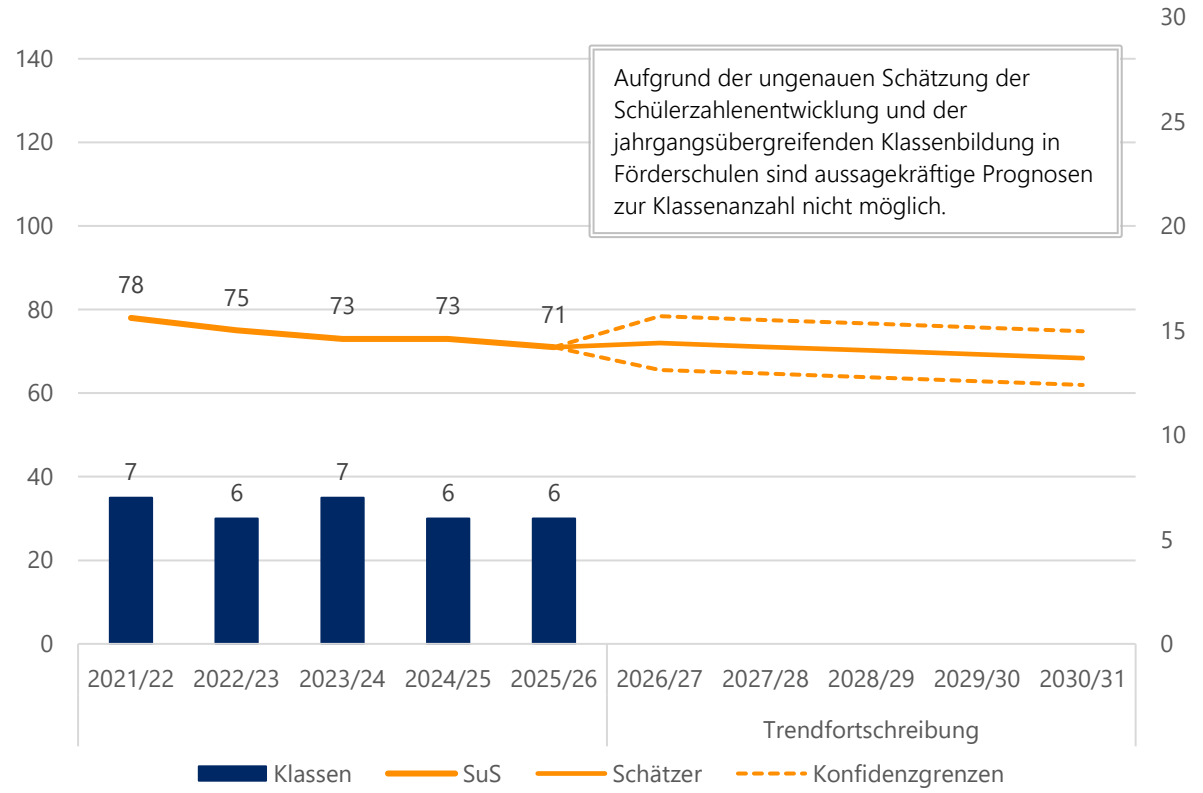

Quelle: Landesschulstatistik und eigene Berechnung

Bisherige Schülerzahlen nach Stufen sowie Anzahl der Klassen an der Edward-Flanagan-Schule

	Stufe	2021/22	2022/23	2023/24	2024/25	2025/26
SuS	1 und 2	5	4	4	8	7
	3	5	8	3	3	5
	4	9	6	11	3	4
	5	7	13	8	14	3
	6	14	7	13	9	16
	7	6	14	9	12	9
	8	13	6	12	10	11
	9	7	12	8	10	10
	10	12	5	5	4	6
	SuS Gesamt	**78**	**75**	**73**	**73**	**71**
	Klassen Gesamt	**7**	**6**	**7**	**6**	**6**

Quelle: Landesschulstatistik

Bachwiesenschule – Grundschule

Im Schuljahr 2025/26 wurde die Bachwiesenschule von 141 SuS in 8 Klassen besucht.
Es wurde kein Vorlaufkurs gemeldet, allerdings ergab sich aus dem Durchschnitt der vergangenen 5 Schuljahre ein Schätzwert für die kommenden Jahre.
Die Anzahl der SuS an der Bachwiesenschule war zwischen 2015/16 und 2021/22 kontinuierlich angestiegen. Seit 2022/23 sind die Zahlen wieder gesunken. Für 2026/27 wurden noch einmal geringere Schülerzahlen prognostiziert, ehe sie bis 2029/30 bei ca. 140 liegen. Die Klassenzahl bleibt dabei bei 8. Danach nehmen Schüler- und Klassenzahl den Prognosen nach wieder ab. Allerdings liegen viele Jahrgänge ab 2031/32 nahe am Teiler zwischen 1 und 2 Zügen, sodass die Klassenzahl auch abweichen kann.

Bisherige und prognostizierte Anzahl an SuS sowie Klassen an der Bachwiesenschule

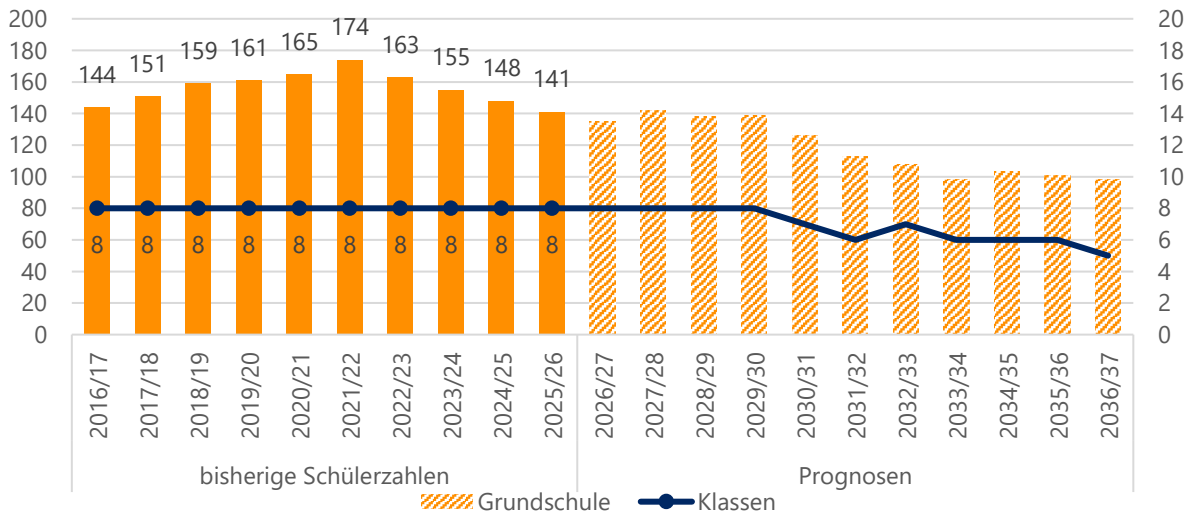

Quelle: Landesschulstatistik und Bevölkerungsmodell

Aktuelle und zukünftige Schüler- und Klassenanzahl an der Bachwiesenschule nach Stufen

		Real	Prognosen					
	Stufe	*2025/26*	*2026/27*	*2027/28*	*2028/29*	*2029/30*	*2030/31*	*2031/32*	*2036/37*
SuS	*1*	34	33	38	31	34	19	25	23
	2	37	34	33	38	32	35	20	24
	3	31	37	34	34	39	32	35	25
	4	39	31	37	35	34	40	33	26
	Gesamt	**141**	**135**	**142**	**138**	**139**	**126**	**113**	**98**
Klassen	*1*	2	2	2	2	2	1	1	1
	2	2	2	2	2	2	2	1	1
	3	2	2	2	2	2	2	2	1
	4	2	2	2	2	2	2	2	2
	Gesamt	**8**	**8**	**8**	**8**	**8**	**7**	**6**	**5**
	SuS in VLK	0	5	5	5	5	5	5	5

Quelle: Landesschulstatistik und Bevölkerungsmodell

Markwaldschule – Grundschule

In der Markwaldschule wurden im Schuljahr 2025/26 107 SuS in insgesamt 7 Klassen beschult.
Es gab auch einen kleinen Vorlaufkurs. Da in den letzten 5 Schuljahren aber nur zweimal ein Kurs mit sehr wenigen Kindern eingerichtet wurde, wurde auf eine Schätzung für die kommenden Jahre verzichtet.
Für 2026/27 bis 2028/29 wurden Schülerzahlen zwischen 105 und 112 berechnet, ehe die Prognosen wieder sinken. Die prognostizierte Klassenzahl steigt dabei auf 8 an, ehe sie ab 2029/30 wieder sinkt und ab 2032/33 bei 4 stagniert. Einzelne Jahrgänge liegen allerdings nahe am Teiler, sodass die tatsächliche Klassenzahl auch abweichen kann.

Bisherige und prognostizierte Anzahl an SuS sowie Klassen an der Markwaldschule

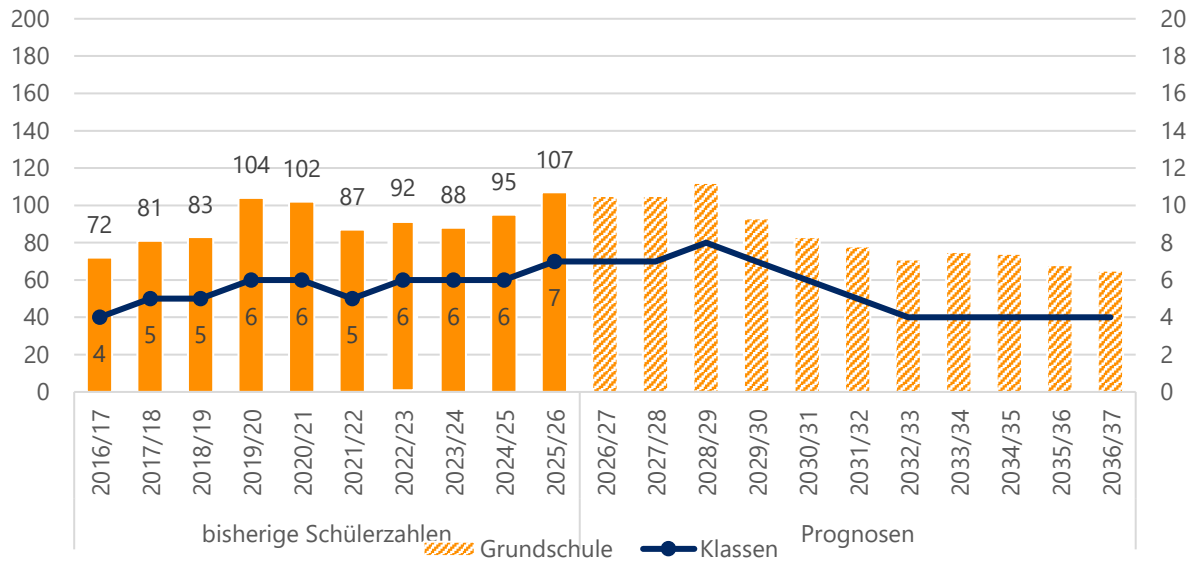

Quelle: Landesschulstatistik und Bevölkerungsmodell

Aktuelle und zukünftige Schüler- und Klassenanzahl an der Markwaldschule nach Stufen

		Real	Prognosen						
	Stufe	*2025/26*	*2026/27*	*2027/28*	*2028/29*	*2029/30*	*2030/31*	*2031/32*	*2036/37*
SuS	*1*	31	27	26	26	13	17	22	15
	2	21	31	27	27	26	13	17	16
	3	26	21	31	28	27	26	13	17
	4	29	26	21	31	27	27	26	17
	Gesamt	**107**	**105**	**105**	**112**	**93**	**83**	**78**	**65**
Klassen	*1*	2	2	2	2	1	1	1	1
	2	1	2	2	2	2	1	1	1
	3	2	1	2	2	2	2	1	1
	4	2	2	1	2	2	2	2	1
	Gesamt	**7**	**7**	**7**	**8**	**7**	**6**	**5**	**4**
SuS in VLK		3							

Quelle: Landesschulstatistik und Bevölkerungsmodell

Schule im Kirchgarten – Grundschule

Die Schule im Kirchgarten wurde im Schuljahr 2025/26 von insgesamt 574 SuS in 26 Klassen, davon eine Vorklasse und 2 Intensivklassen, besucht. Zudem gab es einen Vorlaufkurs an der Schule.

Die Schülerzahlen sind in den letzten Jahren deutlich angewachsen und auch künftig wird ein weiterer Anstieg prognostiziert. Das Maximum wird für 2028/29 mit 623 SuS erwartet. Für 2029/30 wurden sogar 29 Klassen berechnet. Allerdings befinden sich einige Jahrgänge nahe am Teiler, sodass die tatsächliche Klassenzahl auch abweichen kann.
Um die Schule im Kirchgarten zu entlasten, ist mit der Elisabeth-Selbert-Schule eine weitere Grundschule im Gebiet der Kaisergärten geplant.

Der starke Anstieg der Schülerzahlen geht unter anderem auf die bisherigen Zuzüge in das Baugebiet Kaisergärten zurück, welche in die berechneten künftigen Wanderungsbewegungen eingeflossen sind. Da die genaue Entwicklung des Gebiets von mehreren Faktoren abhängt, kann die Entwicklung der Schülerzahlen auch abweichen.
Auch die anderen beiden in der Kernstadt geplanten Baugebiete könnten zu einem Anstieg der Schülerzahlen führen.

Bisherige und prognostizierte Anzahl an SuS sowie Klassen an der Schule im Kirchgarten

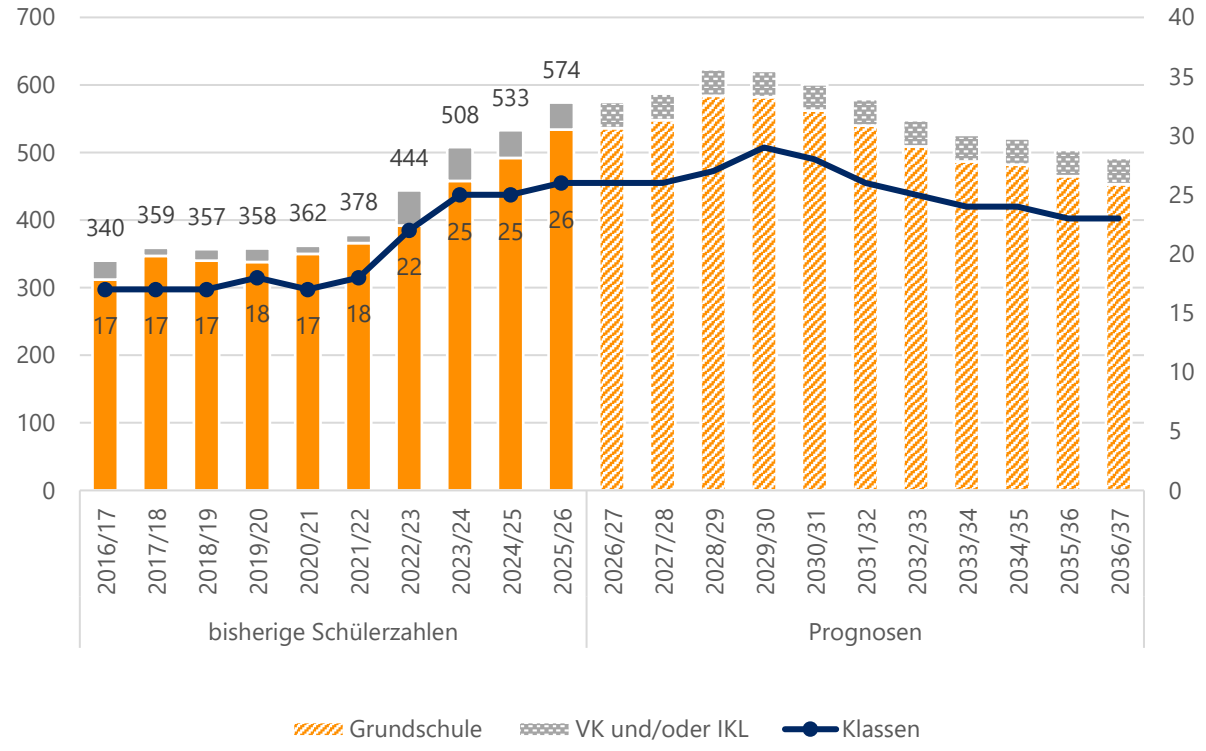

Quelle: Landesschulstatistik und Bevölkerungsmodell

Aktuelle und zukünftige Schüler- und Klassenanzahl an der Schule im Kirchgarten nach Stufen

		Real	Prognosen					
	Stufe	*2025/26*	*2026/27*	*2027/28*	*2028/29*	*2029/30*	*2030/31*	*2031/32*	*2036/37*
SuS	*1*	137	137	145	149	134	117	125	107
	2	118	139	141	149	152	137	119	111
	3	138	120	141	143	151	155	139	115
	4	141	140	121	143	145	153	157	120
	VK	15	12	12	12	12	12	12	12
	IKL	25	27	27	27	27	27	27	27
	Kl. 1-4	**534**	**536**	**548**	**584**	**582**	**562**	**540**	**453**
	Gesamt	**574**	**575**	**587**	**623**	**621**	**601**	**579**	**492**
Klassen	*1*	6	6	6	6	6	5	5	5
	2	5	6	6	6	7	6	5	5
	3	6	5	6	6	7	7	6	5
	4	6	6	5	6	6	7	7	5
	VK	1	1	1	1	1	1	1	1
	IKL	2	2	2	2	2	2	2	2
	Kl. 1-4	**23**	**23**	**23**	**24**	**26**	**25**	**23**	**20**
	Gesamt	**26**	**26**	**26**	**27**	**29**	**28**	**26**	**23**
	SuS im VLK	21	24	24	24	24	24	24	24

Quelle: Landesschulstatistik und Bevölkerungsmodell

Joachim-Schumann-Schule – Integrierte Gesamtschule

Die Joachim-Schumann-Schule ist seit dem Schuljahr 2013/14 eine integrierte Gesamtschule, die von SuS aus Babenhausen und Schaafheim, aber auch aus dem Kreis Offenbach und Bayern besucht wird. Im Schnitt kommen 31 SuS pro Jahrgang von Grundschulen außerhalb des Landkreises Darmstadt-Dieburg an die Joachim-Schumann-Schule. Im 5. und 6. Schuljahr wird dort binnendifferenziert unterrichtet, daher gilt für diese Jahrgänge ein geringerer Klassenteiler. Seit dem Schuljahr 2015/16 werden an der Joachim-Schumann-Schule in der 9. Jahrgangsstufe ein oder zwei PuSch-Klassen gebildet.

Im Schuljahr 2025/26 wurden an der Schule 1075 SuS in 45 Klassen, davon drei Intensivklassen und eine PuSch-Klasse, unterrichtet.
In den kommenden Jahren nehmen die Schülerzahlenprognosen stetig zu. Der Höchstwert wird im Schuljahr 2032/33 mit 1334 SuS in 57 Klassen erwartet. Die Zügigkeit schwankt dabei in den einzelnen Jahrgangsstufen zwischen 7 und 10. Allerdings befinden sich einige Jahrgänge nahe am Klassenteiler, sodass es auch zu Abweichungen kommen kann.
Zudem wird weiterhin von einer PuSch-Klasse ausgegangen.

Zeitverzögert zur Schule im Kirchgarten (und perspektivisch der künftigen Elisabeth-Selbert-Schule) können die Baugebiete in der Babenhäuser Kernstadt auch zu einem weiteren Anstieg der Schülerzahlen an der JSS führen.

Durch diesen Zuwachs können bereits zum Schuljahr 2026/27 keine SuS aus Grundschulen außerhalb des Landkreises mehr aufgenommen werden.

Bisherige und prognostizierte Anzahl an SuS sowie Klassen an der Joachim-Schumann-Schule

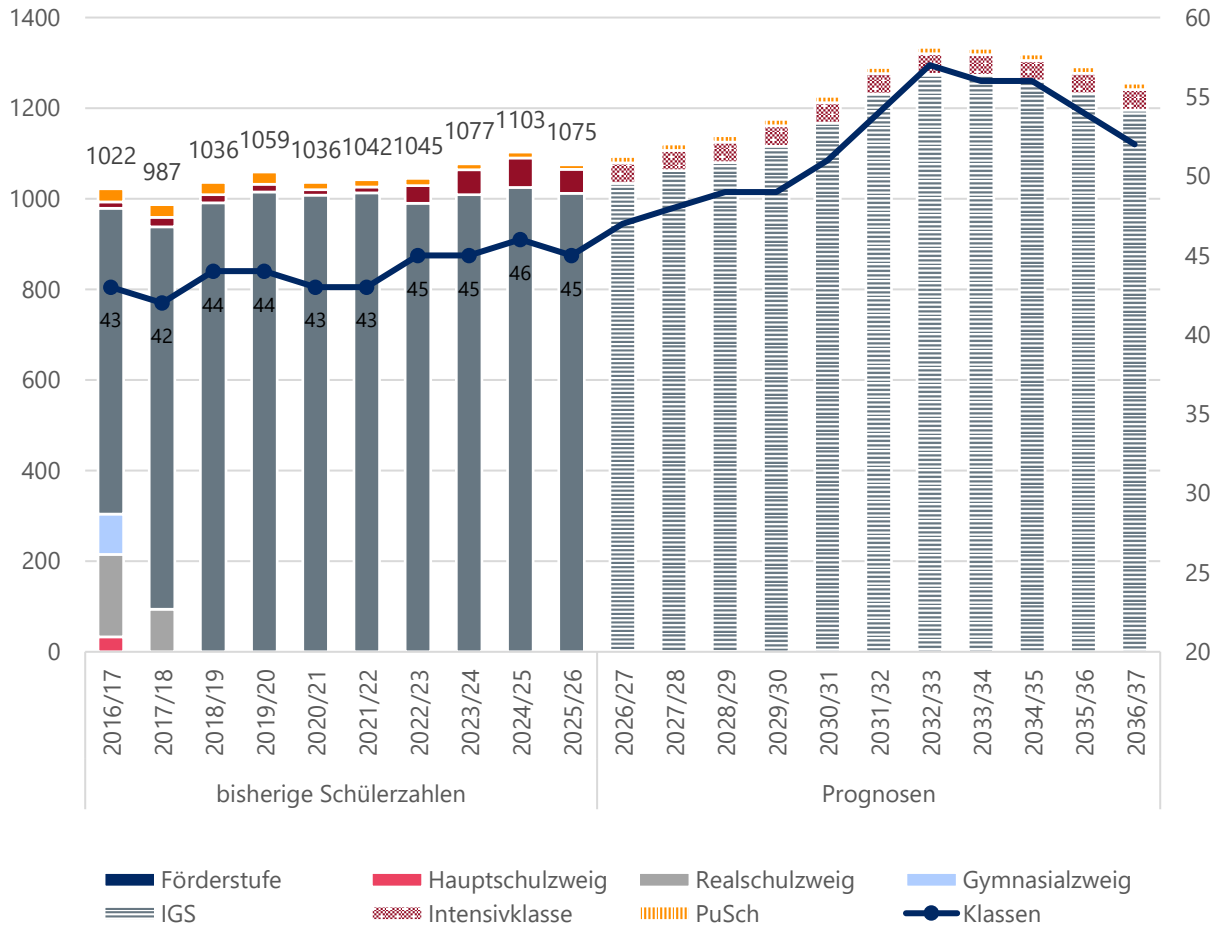

Quelle: Landesschulstatistik und Bevölkerungsmodell

Übersicht reale und prognostizierte Schülerzahlen an der Joachim-Schumann-Schule in Babenhausen

		Real	Prognosen					
		2025/26	*2026/27*	*2027/28*	*2028/29*	*2029/30*	*2030/31*	*2031/32*	*2036/37*
IGS	*SuS*	1012	1034	1062	1080	1116	1167	1231	1196
	Klassen	41	43	44	45	45	47	50	48
PuSch	*SuS*	10	14	14	14	14	14	14	14
	Klassen	1	1	1	1	1	1	1	1
IKL	*SuS*	53	45	45	45	45	45	45	45
	Klassen	3	3	3	3	3	3	3	3
Gesamt	*SuS*	**1075**	**1093**	**1121**	**1139**	**1175**	**1226**	**1290**	**1255**
	Klassen	**45**	**47**	**48**	**49**	**49**	**51**	**54**	**52**

Quelle: Landesschulstatistik und Bevölkerungsmodell

Reale und prognostizierte Anzahl an SuS sowie Klassen in der Joachim-Schumann-Schule

		Real	Prognosen					
	Stufe	*2025/26*	*2026/27*	*2027/28*	*2028/29*	*2029/30*	*2030/31*	*2031/32*	*2036/37*
SuS	*5*	165	176	204	188	212	213	229	181
	6	165	167	178	206	189	214	215	190
	7	180	167	168	179	208	191	216	180
	8	175	182	168	170	181	210	193	205
	9	185	177	183	170	171	183	212	228
	10	142	165	161	167	155	156	166	212
	Gesamt	**1012**	**1034**	**1062**	**1080**	**1116**	**1167**	**1231**	**1196**
Klassen	*5*	7	8	9	8	9	9	10	8
	6	7	7	8	9	8	9	9	8
	7	7	7	7	7	8	8	8	7
	8	7	7	7	7	7	8	8	8
	9	7	7	7	7	7	7	8	9
	10	6	7	6	7	6	6	7	8
	Gesamt	**41**	**43**	**44**	**45**	**45**	**47**	**50**	**48**

Quelle: Landesschulstatistik und Bevölkerungsmodell

Bachgauschule – Oberstufengymnasium

Die Bachgauschule ist ein Oberstufengymnasium für Babenhausen und Schaafheim. Darüber hinaus wird die Schule auch von vielen SuS aus Bayern und dem Kreis Offenbach besucht.
2025/26 besuchten 395 SuS die Bachgauschule. Die Prognosen in den kommenden Jahren schwanken zunächst zwischen 371 und 382 SuS. Ab dem Schuljahr 2033/34 steigen die Prognosen auf knapp 400 SuS an.

In den Prognosen wurde miteinberechnet, dass in den letzten fünf Schuljahren im Schnitt 70 SuS unbekannter schulischer Herkunft in die 11. Klasse der Bachgauschule wechselten. Unbekannt sind die Übergänge meistens dann, wenn zuvor eine Schule außerhalb Hessens besucht wurde. Bei der Bachgauschule sind das in der Regel SuS aus Schulen in Bayern. Würden diese gar nicht mehr aufgenommen werden, würde sich die Schülerzahl voraussichtlich entlang der roten Linie entwickeln.

Die Bachgauschule ist räumlich für 120 SuS pro Jahrgang ausgelegt. Diese Grenze ist bei der Aufnahme von SuS zu beachten.

Bisherige und prognostizierte Anzahl an SuS sowie Klassen an der Bachgauschule

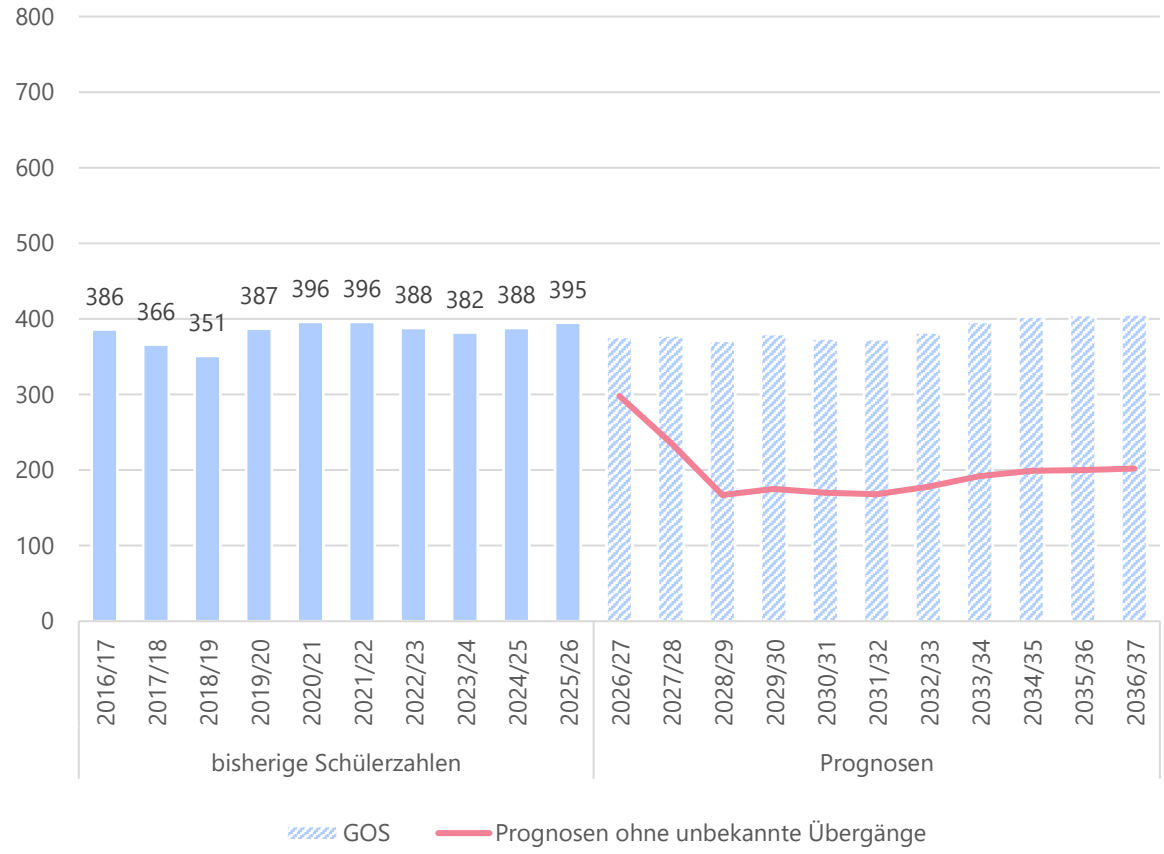

Quelle: Landesschulstatistik und Bevölkerungsmodell

Reale und prognostizierte Schülerzahlen an der Bachgauschule in Babenhausen

		Real	Prognosen					
	Stufe	*2025/26*	*2026/27*	*2027/28*	*2028/29*	*2029/30*	*2030/31*	*2031/32*	*2036/37*
SuS	*11*	141	125	135	132	135	129	131	145
	12	132	135	120	129	127	129	124	140
	13	122	116	123	110	118	116	118	121
	Gesamt	**395**	**376**	**378**	**371**	**380**	**374**	**373**	**406**
Klassen	*11*	An den Gymnasialen Oberstufen gibt es aufgrund des Kurssystems keine Klassen. Die Anzahl der Kurse kann nicht valide prognostiziert werden und ist für die Einschätzunge des Raumbedarfs nicht aussagekräftig.							
	12								
	13								

Quelle: Landesschulstatistik und Bevölkerungsmodell

Bickenbach

Bevölkerung (Stand 31.12.2025)	6 085
Bevölkerungsdichte (Stand 31.12.2025)	657
Anteil Bevölkerung unter 18 Jahren (Stand 31.12.2025)	17,3 %
Geburtensaldo 2025	- 55
Wanderungssaldo 2025	109

Relative prognostizierte Veränderung der Bevölkerungszahlen in Bickenbach nach Altersgruppen

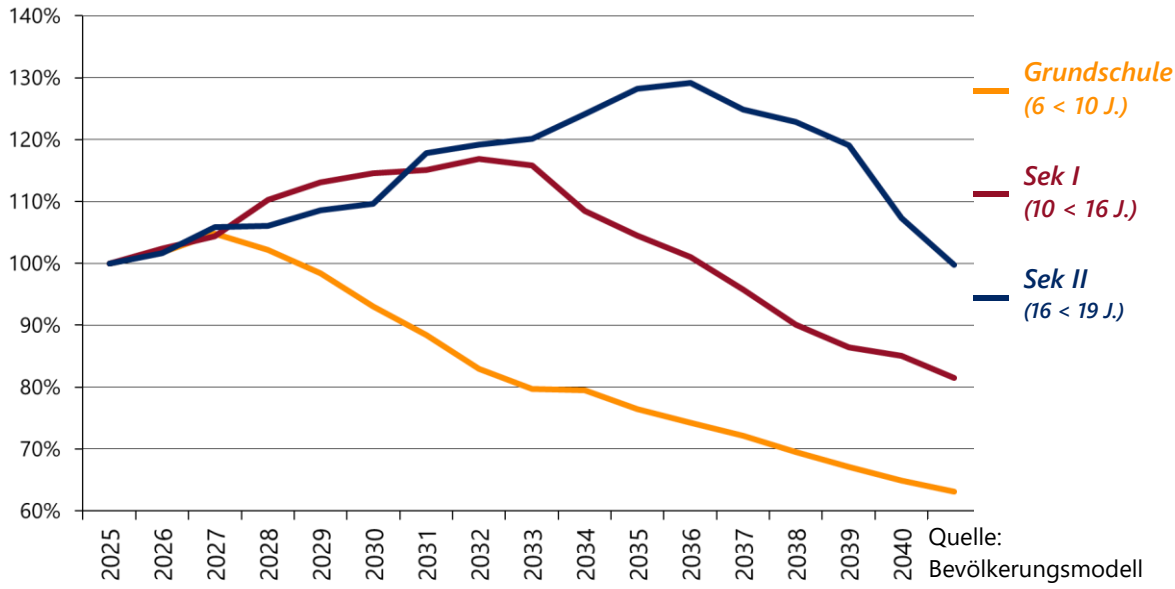

Quelle: Bevölkerungsmodell

Schullandschaft Bickenbach

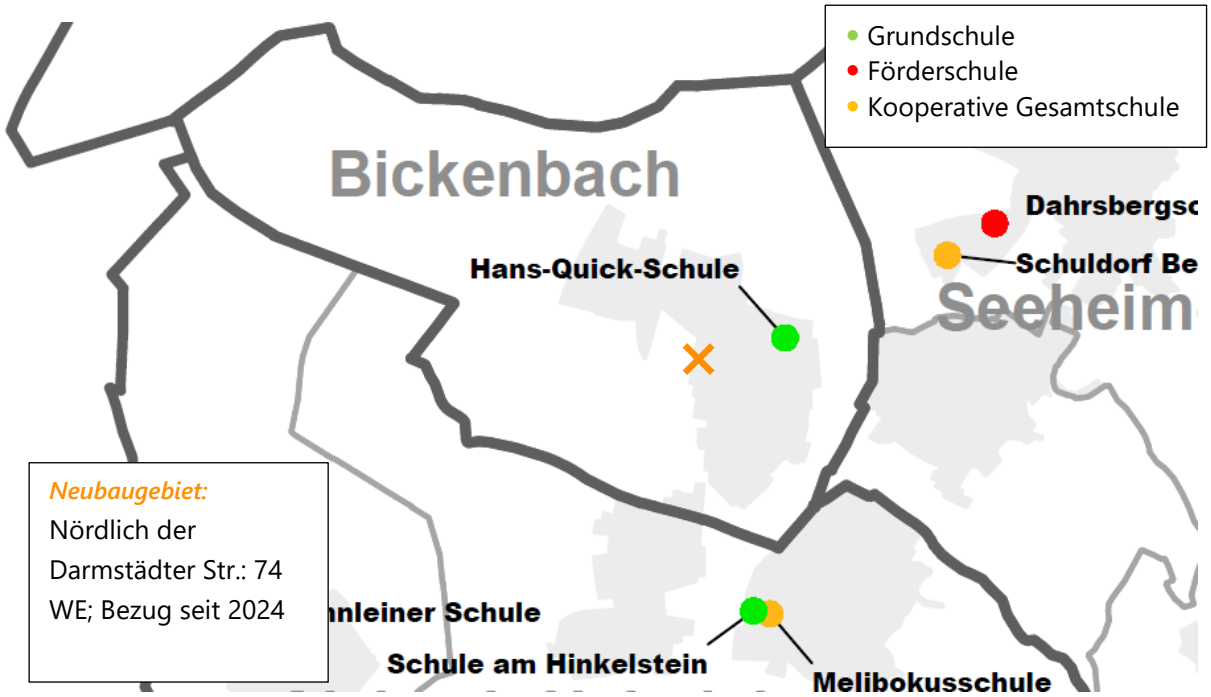

Hans-Quick-Schule – Grundschule

An der Hans-Quick-Schule wurden im Schuljahr 2025/26 insgesamt 262 SuS in 15 Klassen, davon eine Intensivklasse, beschult. Zudem bestand ein Vorlaufkurs an der Schule.

Bis zum Schuljahr 2029/30 werden leicht schwankende Schülerzahlen zwischen 249 und 265 SuS in 13 Klassen prognostiziert. Danach nehmen die Prognosen wieder ab.
Der Durchschnitt der gemeldeten Intensivklassen der letzten 5 Jahre liegt mit 8 unter der Mindestgröße von 10 SuS, sodass zwar Intensivschüler in den Prognosen angegeben sind, allerdings keine Intensivklasse. Da es sich bei den Intensivklassen nur um eine Schätzung handelt, kann es auch zu Abweichungen kommen.

Einzelne Jahrgänge liegen allerdings sehr nahe am Teiler zwischen zwei und drei Zügen, weshalb es auch zu Abweichungen bei der Anzahl der Klassen kommen kann.

Das Baugebiet „Nördlich der Darmstädter Straße“ wird bereits bezogen und ist daher schon teilweise in die Prognosen eingeflossen.

Bisherige und prognostizierte Anzahl an SuS sowie Klassen an der Hans-Quick-Schule

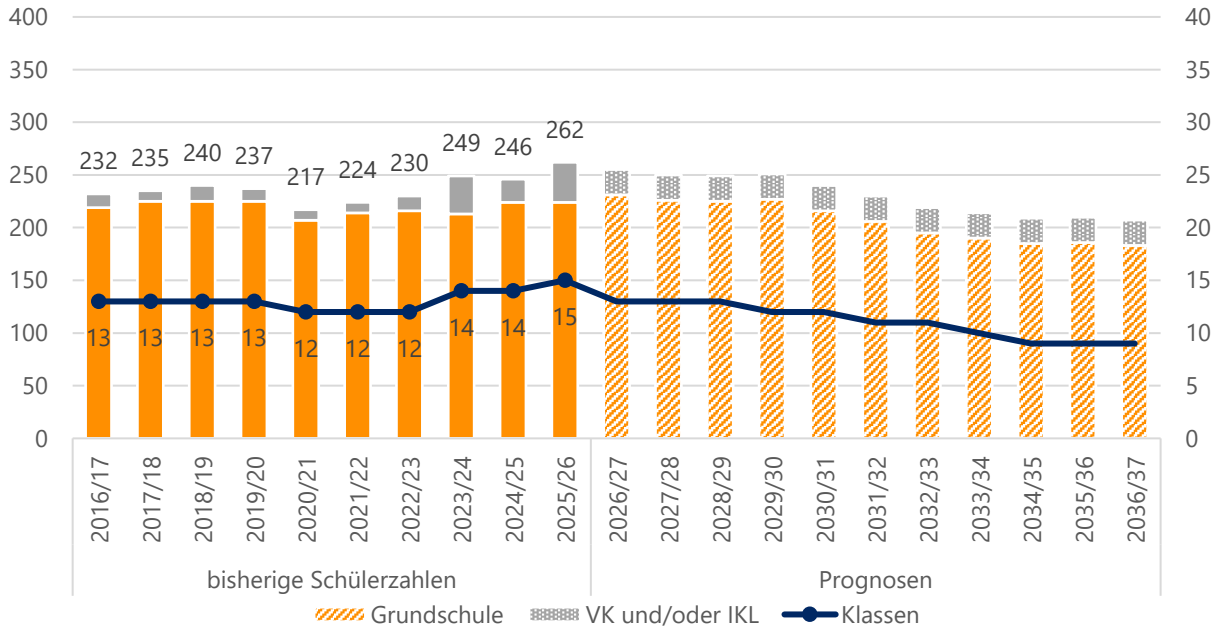

Quelle: Landesschulstatistik und Bevölkerungsmodell

Aktuelle und zukünftige Schüler- und Klassenanzahl an der Hans-Quick-Schule nach Stufen

		Real	Prognosen					
	Stufe	*2025/26*	*2026/27*	*2027/28*	*2028/29*	*2029/30*	*2030/31*	*2031/32*	*2036/37*
SuS	*1*	51	58	53	55	49	48	44	44
	2	57	52	61	55	58	51	50	45
	3	62	58	53	62	57	59	52	46
	4	54	63	59	53	63	58	60	48
	VK	23	16	16	16	16	16	16	16
	IKL	15	8	8	8	8	8	8	8
	Kl. 1-4	**224**	**231**	**226**	**225**	**227**	**216**	**206**	**183**
	Gesamt	**262**	**255**	**250**	**249**	**251**	**240**	**230**	**207**
Klassen	*1*	3	3	3	3	2	2	2	2
	2	3	3	3	3	3	3	2	2
	3	3	3	3	3	3	3	3	2
	4	3	3	3	3	3	3	3	2
	VK	2	1	1	1	1	1	1	1
	IKL	1	0	0	0	0	0	0	0
	Kl. 1-4	**12**	**12**	**12**	**12**	**11**	**11**	**10**	**8**
	Gesamt	**15**	**13**	**13**	**13**	**12**	**12**	**11**	**9**
	SuS in VLK	15	15	15	15	15	15	15	15

Quelle: Landesschulstatistik und Bevölkerungsmodell

Dieburg

Bevölkerung (Stand 31.12.2025)	15 791
Bevölkerungsdichte (Stand 31.12.2025)	684
Anteil Bevölkerung unter 18 Jahren (Stand 31.12.2025)	16,3 %
Geburtensaldo 2025	- 75
Wanderungssaldo 2025	69

Relative prognostizierte Veränderung der Bevölkerungszahlen in Dieburg nach Altersgruppen

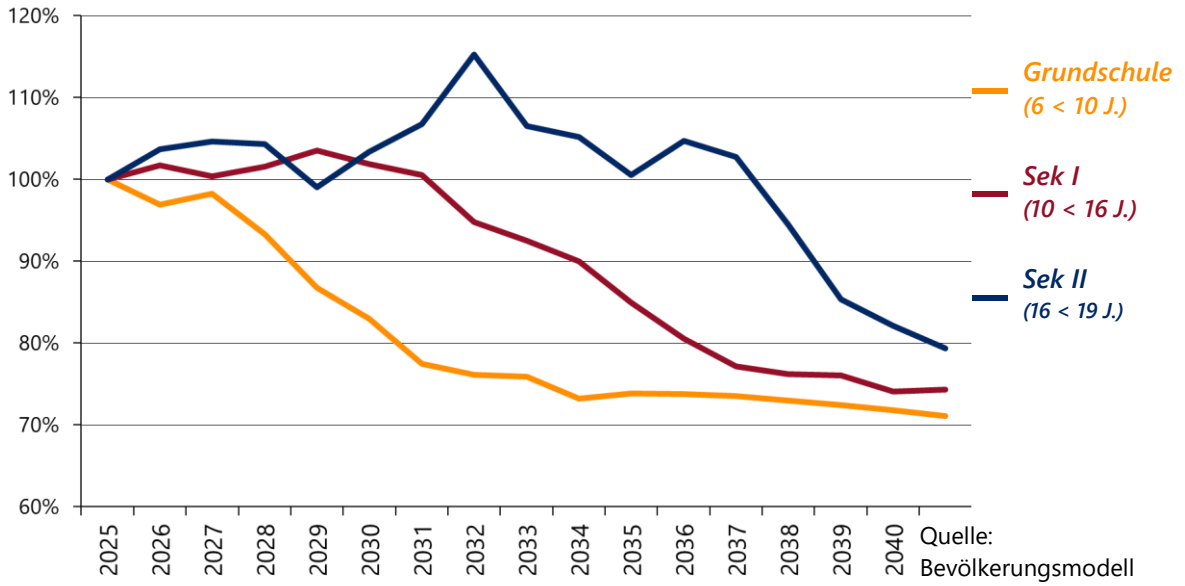

Quelle: Bevölkerungsmodell

Schullandschaft Dieburg

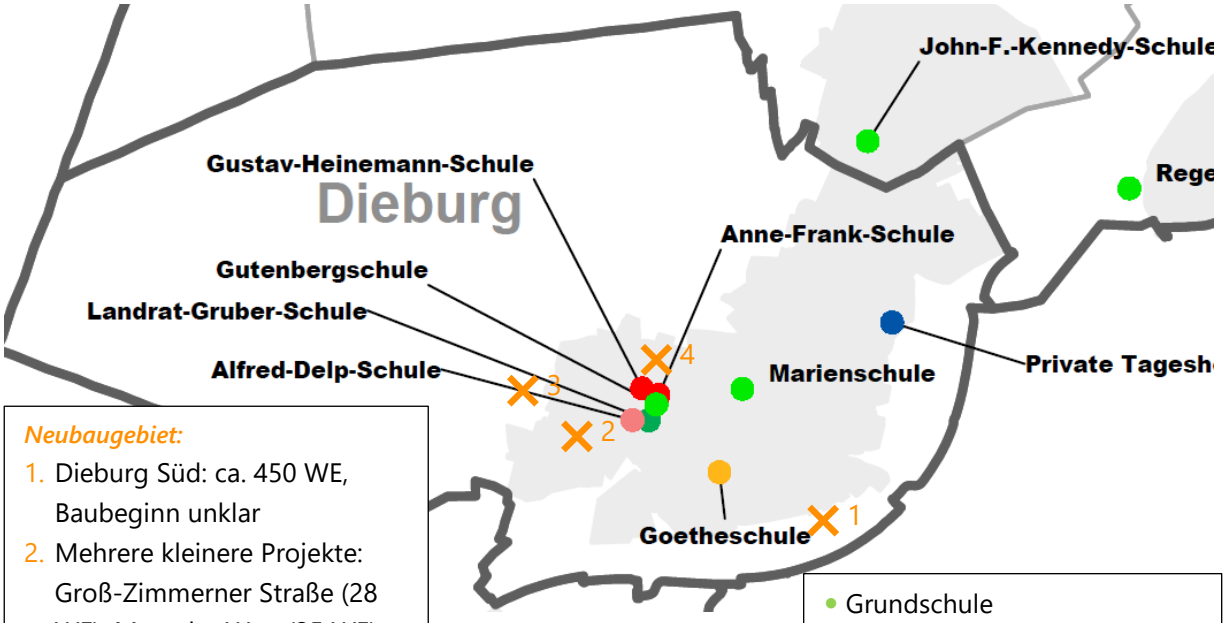

Neubaugebiet:

1. Dieburg Süd: ca. 450 WE, Baubeginn unklar
2. Mehrere kleinere Projekte: Groß-Zimmerner Straße (28 WE); Messeler Weg (25 WE); Hügelstraße (20 WE)
3. (Dieburg West: 1000 WE, noch nicht genauer geplant)
4. Auf der Leer/Albinistraße: 22 WE, Baubeginn unklar

Anne-Frank-Schule – Förderschule Schwerpunkt Lernen

Im Schuljahr 2025/26 wurde die Anne-Frank-Schule von 79 SuS in 7 Klassen besucht. Seit dem Schuljahr 2019/20 ist die Schülerzahl stark gesunken. Die Anzahl der Klassen reduzierte sich von 10 auf 7. Über den Zeitraum der vergangenen 10 Jahre ist jedoch noch kein klarer Trend zu erkennen, daher ist das Konfidenzintervall sehr groß. Die Erstellung von belastbaren Prognosen ist im Förderschulbereich nicht möglich, daher wurde lediglich eine Trendfortschreibung berechnet.

Bisherige und geschätzte Anzahl an SuS sowie Klassen an der Anne-Frank-Schule

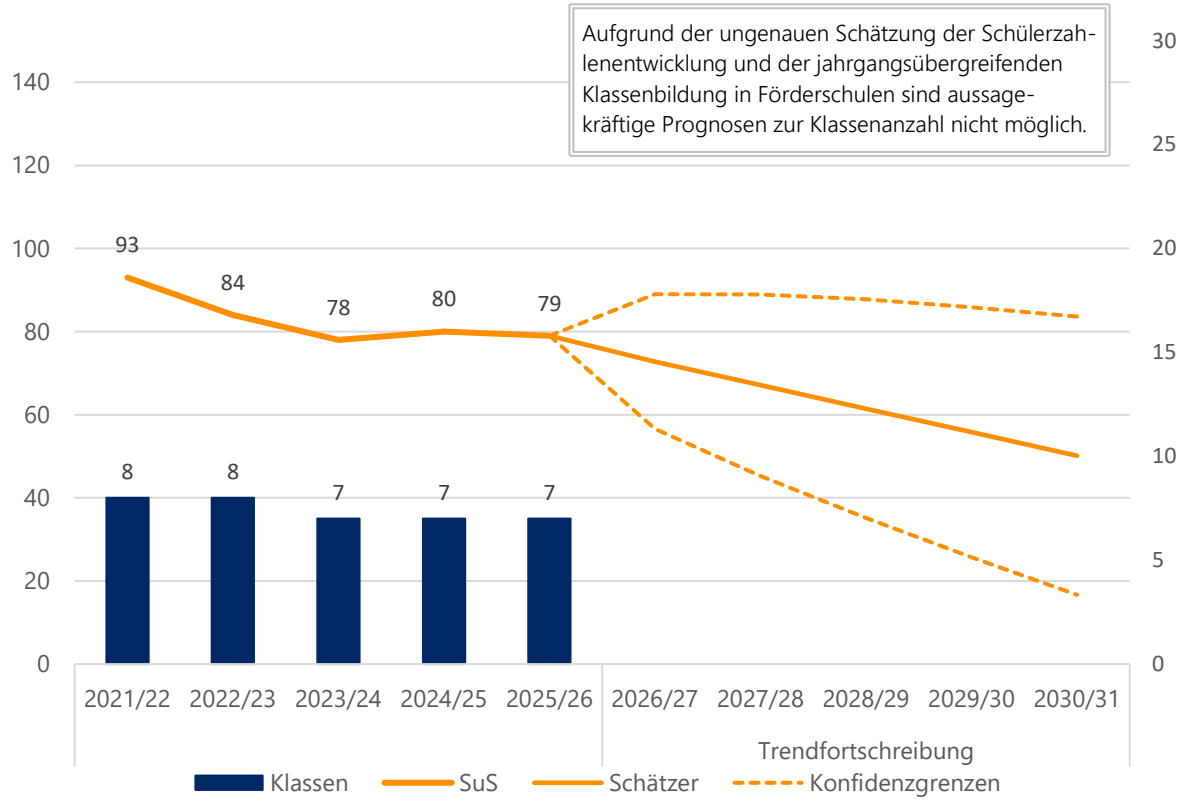

Quelle: Landesschulstatistik und eigene Berechnung

Bisherige Schülerzahlen nach Stufen sowie Anzahl der Klassen an der Anne-Frank-Schule

	Stufe	2021/22	2022/23	2023/24	2024/25	2025/26
SuS	1 und 2	8	12	11	5	4
	3	5	11	6	8	9
	4	7	6	6	7	10
	5	18	6	11	8	10
	6	12	13	7	8	9
	7	11	14	13	9	10
	8	8	10	13	14	9
	9 und 10	24	12	11	21	18
	SuS Gesamt	**93**	**84**	**78**	**80**	**79**
	Klassen Gesamt	**8**	**8**	**8**	**7**	**7**

Quelle: Landesschulstatistik

Gustav-Heinemann-Schule – Förderschule Schwerpunkt geistige Entwicklung

Die Gustav-Heinemann-Schule ist eine Förderschule mit dem Schwerpunkt geistige Entwicklung. Im Schuljahr 2025/26 wurde sie von insgesamt 143 SuS in 19 Klassen besucht. Bis zum Schuljahr 2024/25 stieg die Anzahl der Schülerinnen und Schüler stark an. In diesem Jahr hat auch die neugegründete Helene-Weber-Schule in Pfungstadt den Betrieb aufgenommen, die die GHS künftig entlasten soll. Das konnte rechnerisch noch nicht vollständig abgebildet werden, da es erst zwei gemeldete Schuljahre der Helene-Weber-Schule gibt und sich die Trendfortschreibung auf die letzten 10 Jahre bezieht.

Die Erstellung von belastbaren Prognosen ist im Förderschulbereich nicht möglich, daher wurde lediglich eine Trendfortschreibung berechnet.

Bisherige und geschätzte Anzahl an SuS sowie Klassen an der Gustav-Heinemann-Schule

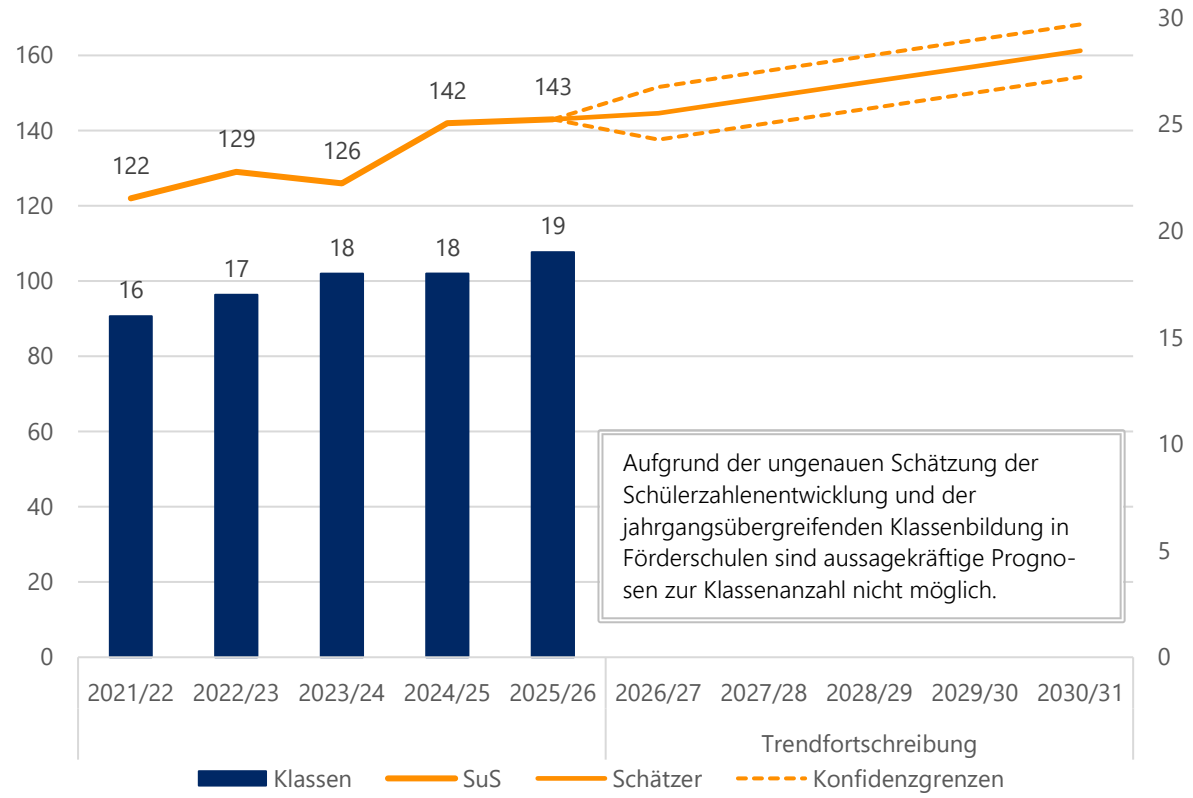

Quelle: Landesschulstatistik und eigene Berechnung

Bisherige Schülerzahlen nach Stufen sowie Anzahl der Klassen an der Gustav-Heinemann-Schule

	Stufe	2021/22	2022/23	2023/24	2024/25	2025/26
SuS	1	12	20	18	21	16
	2	12	13	18	20	18
	3	12	12	12	15	19
	4	13	11	15	13	13
	5	12	16	11	15	14
	6	13	12	15	12	16
	7	7	11	11	14	10
	8	5	9	10	11	13
	9	8	7	5	10	10
	10	12	9	6	7	10
	11 und 12	16	9	5	4	4
	SuS Gesamt	**122**	**129**	**126**	**142**	**143**
	Klassen Gesamt	**16**	**17**	**18**	**18**	**19**

Quelle: Landesschulstatistik

Gutenbergschule – Grundschule

Im Schuljahr 2025/26wurden an der Gutenbergschule in Dieburg 250 SuS in 12 Klassen unterrichtet. Darüber hinaus bestand ein Vorlaufkurs.

Die Schule bleibt auch in den kommenden Jahren den Prognosen nach voraussichtlich dreizügig. Das wurde durch eine Schulbezirksänderung erreicht. Der Einschulungsjahrgang 2027/28 ist allerdings nur knapp vom Teiler entfernt, hier kann es auch dazu kommen, dass eine vierte Klasse gebildet werden muss.

Bisherige und prognostizierte Anzahl an SuS sowie Klassen an der Gutenbergschule

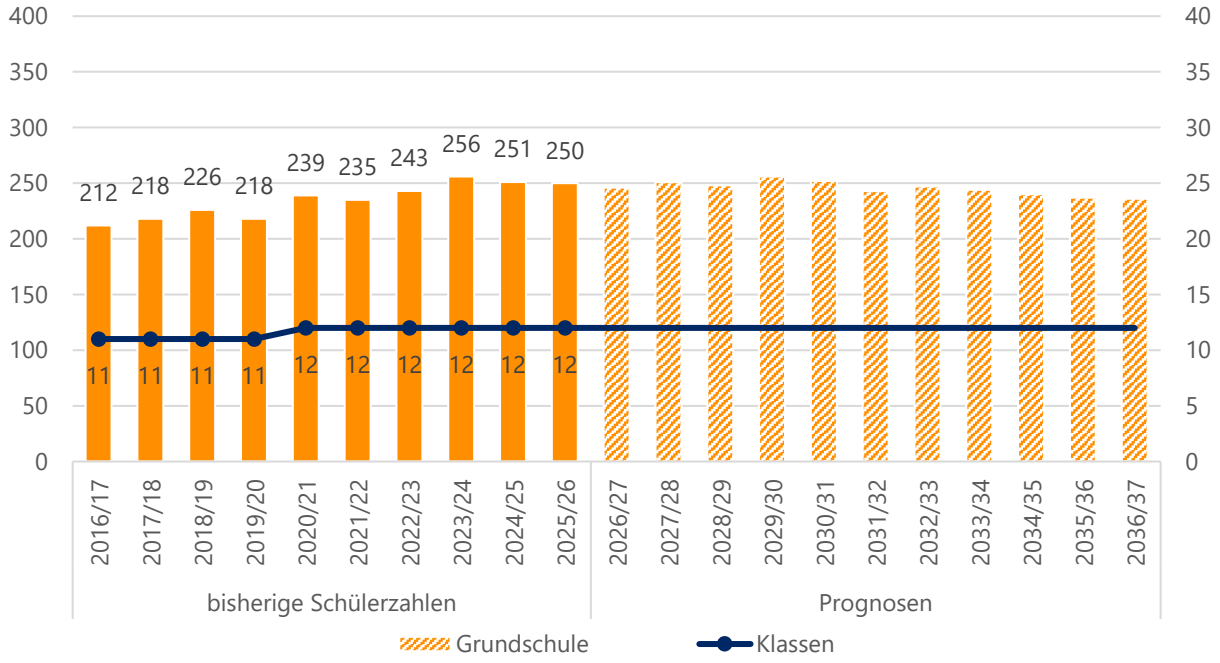

Quelle: Landesschulstatistik und Bevölkerungsmodell

Aktuelle und zukünftige Schüler- und Klassenanzahl an der Gutenbergschule nach Stufen

		Real	Prognosen					
	Stufe	*2025/26*	*2026/27*	*2027/28*	*2028/29*	*2029/30*	*2030/31*	*2031/32*	*2036/37*
SuS	*1*	53	67	71	54	62	63	61	59
	2	59	53	68	72	54	62	64	59
	3	67	59	53	68	72	55	63	59
	4	71	67	59	54	68	72	55	59
	Gesamt	**250**	**246**	**251**	**248**	**256**	**252**	**243**	**236**
Klassen	*1*	3	3	3	3	3	3	3	3
	2	3	3	3	3	3	3	3	3
	3	3	3	3	3	3	3	3	3
	4	3	3	3	3	3	3	3	3
	Gesamt	**12**	**12**	**12**	**12**	**12**	**12**	**12**	**12**
	SuS in VLK	16	14	14	14	14	14	14	14

Quelle: Landesschulstatistik und Bevölkerungsmodell

Marienschule – Grundschule

In der Marienschule wurden im Schuljahr 2025/26 insgesamt 305 SuS in 15 Klassen unterrichtet, Zudem gab es Vorlaufkurse an der Schule. In diesem Schuljahr wurde keine Intensivklasse gemeldet, aus dem Durchschnitt der vergangenen Jahre wird aber künftig wieder eine Intensivklasse geschätzt. Ob diese tatsächlich gebildet wird, ist allerdings unklar, da der Schätzwert an der erforderlichen Mindestgröße von 10 liegt. Sind es weniger SuS, wird ein Intensivkurs gebildet. Es kann daher auch zu Abweichungen in der Gesamtklassenzahl kommen.

Ab dem Schuljahr 2027/28 greifen neue Schulbezirke, was zu einer Entlastung und damit sinkenden Schüler- und Klassenzahlen bei der Marienschule führen wird. Einige Jahrgänge liegen sehr nahe am Teiler, es kann auch zu Abweichungen kommen.

Das Baugebiet Dieburg Süd ist noch nicht in die Prognosen eingeflossen. Bei dem Neuzuschnitt der Schulbezirke wurde aber darauf geachtet, dass die Schule ihre geplante 3-Zügigkeit erhält. Je nachdem ab wann und wie schnell das Baugebiet bezogen wird, könnten einzelne Jahrgänge bis zum Vollbezug auch nahe am Teiler zwischen 2 und 3 Zügen sein.

Bisherige und prognostizierte Anzahl an SuS sowie Klassen an der Marienschule

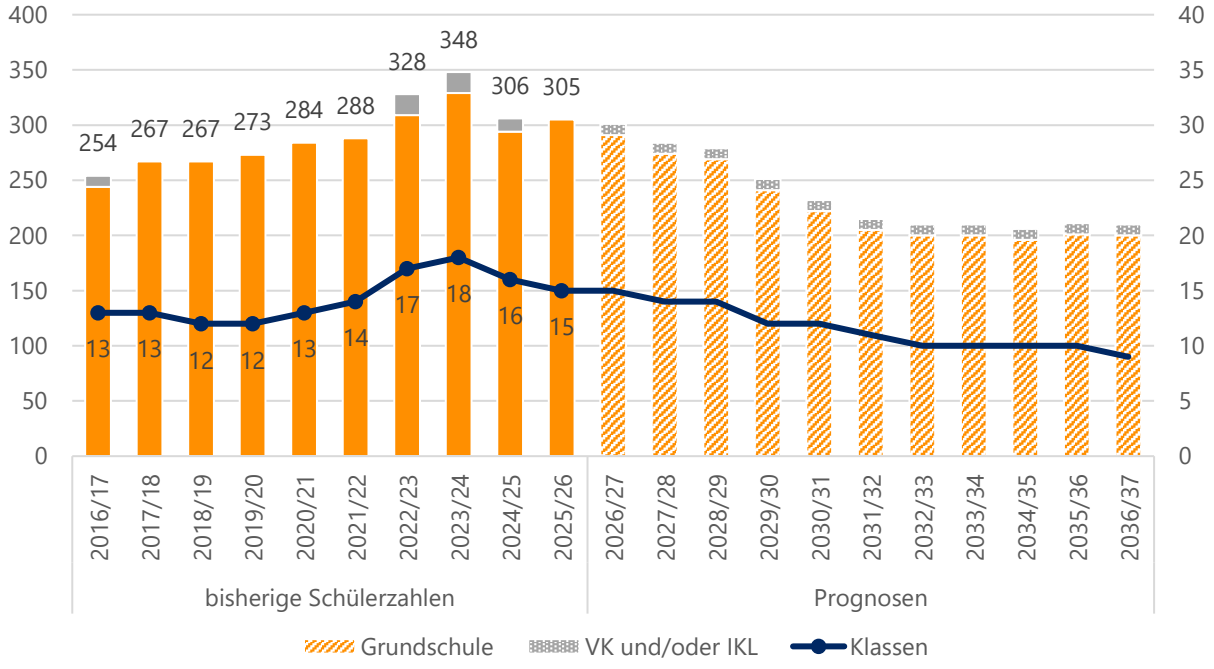

Quelle: Landesschulstatistik und Bevölkerungsmodell

Aktuelle und zukünftige Schüler- und Klassenanzahl an der Marienschule nach Stufen

		Real	Prognosen					
	Stufe	*2025/26*	*2026/27*	*2027/28*	*2028/29*	*2029/30*	*2030/31*	*2031/32*	*2036/37*
SuS	*1*	78	74	63	56	50	56	46	50
	2	59	78	74	62	55	49	55	50
	3	80	59	78	73	62	55	49	50
	4	88	80	59	78	74	62	55	50
	IKL	0	10	10	10	10	10	10	10
	Kl. 1-4	**305**	**291**	**274**	**269**	**241**	**222**	**205**	**200**
	Gesamt	**305**	**301**	**284**	**279**	**251**	**232**	**215**	**210**
Klassen	*1*	4	3	3	3	2	3	2	2
	2	3	4	3	3	3	2	3	2
	3	4	3	4	3	3	3	2	2
	4	4	4	3	4	3	3	3	2
	IKL	0	1	1	1	1	1	1	1
	Kl. 1-4	**15**	**14**	**13**	**13**	**11**	**11**	**10**	**8**
	Gesamt	**15**	**15**	**14**	**14**	**12**	**12**	**11**	**9**
	SuS in VLK	34	26	26	26	26	26	26	26

Quelle: Landesschulstatistik und Bevölkerungsmodell

Goetheschule – Mittelstufenschule mit Gymnasialzweig

Die Goetheschule ist seit dem Schuljahr 2011/12 eine Mittelstufenschule mit Gymnasialzweig. Das Einzugsgebiet bilden hauptsächlich die Grundschulbezirke in Dieburg. Vereinzelt kommen auch SuS aus den umliegenden Gemeinden an die Goetheschule.

Im Schuljahr 2025/26 besuchten 1091 SuS die Goetheschule. Diese wurden in 47 Klassen, davon 2 Intensivklassen, beschult. Seit dem Schuljahr 2016/17 stieg vor allem im Gymnasialzweig die Anzahl der SuS an. Auch für die kommenden Schuljahre wird ein weiterer Anstieg berechnet. Den Höchststand erreichen die Prognosen im Schuljahr 2031/32 mit 1192 SuS in 51 Klassen. Allerdings liegen manche Jahrgänge nahe am Teiler, sodass die Klassenzahl auch abweichen kann. Der Zuwachs ist hauptsächlich im Gymnasialzweig zu verzeichnen.

Die geplanten Neubaugebiete können zu einem zusätzlichen Anstieg führen.

Bisherige und prognostizierte Anzahl an SuS sowie Klassen an der Goetheschule

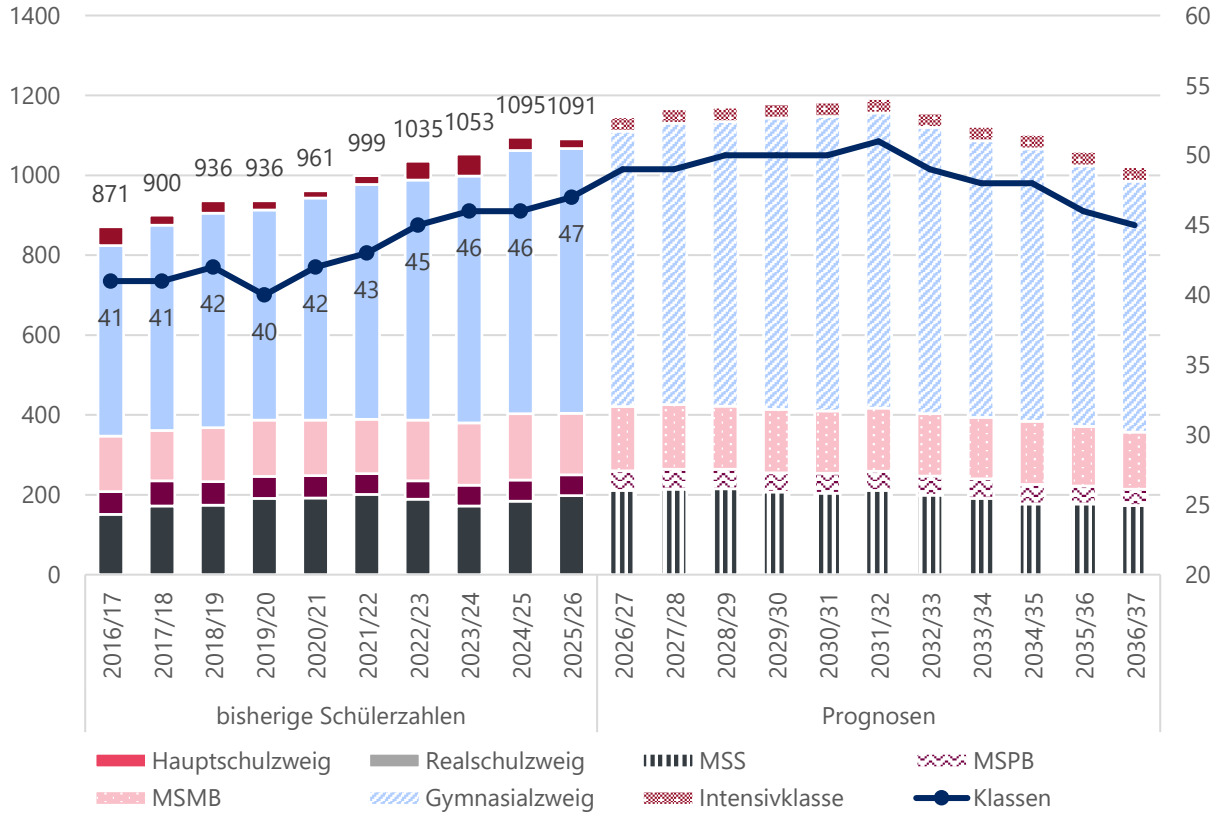

Quelle: Landesschulstatistik und Bevölkerungsmodell

Übersicht reale und prognostizierte Schülerzahlen an der Goetheschule in Dieburg

		Real	Prognosen						
		2025/26	*2026/27*	*2027/28*	*2028/29*	*2029/30*	*2030/31*	*2031/32*	*2036/37*
MSS	*SuS*	198	211	214	215	207	204	211	173
	Klassen	9	9	9	9	9	9	9	8
MSPB	*SuS*	52	49	50	49	48	50	48	41
	Klassen	4	4	4	4	4	4	4	3
MSMB	*SuS*	154	161	162	158	159	156	158	143
	Klassen	7	8	7	8	7	6	7	7
GYM	*SuS*	663	689	704	712	729	737	739	628
	Klassen	25	26	27	27	28	29	29	25
IKL	*SuS*	24	36	36	36	36	36	36	36
	Klassen	2	2	2	2	2	2	2	2
Gesamt KI 5-10	*SuS*	**1067**	**1110**	**1130**	**1134**	**1143**	**1147**	**1156**	**985**
	Klassen	**45**	**47**	**47**	**48**	**48**	**48**	**49**	**43**
Gesamt	*SuS*	**1091**	**1146**	**1166**	**1170**	**1179**	**1183**	**1192**	**1021**
	Klassen	**47**	**49**	**49**	**50**	**50**	**50**	**51**	**45**

Quelle: Landesschulstatistik und Bevölkerungsmodell

Reale und prognostizierte Anzahl der SuS sowie Klassen in der Mittelstufenschule der Goetheschule

		Real	Prognosen						
	Stufe	*2025/26*	*2026/27*	*2027/28*	*2028/29*	*2029/30*	*2030/31*	*2031/32*	*2036/37*
SuS	*5*	62	74	67	62	66	64	69	53
	6	70	67	80	73	68	72	70	59
	7	66	70	67	80	73	68	72	61
	Gesamt	**198**	**211**	**214**	**215**	**207**	**204**	**211**	**173**
Klassen	*5*	3	3	3	3	3	3	3	2
	6	3	3	3	3	3	3	3	3
	7	3	3	3	3	3	3	3	3
	Gesamt	**9**	**9**	**9**	**9**	**9**	**9**	**9**	**8**

Quelle: Landesschulstatistik und Bevölkerungsmodell

Reale und prognostizierte Anzahl der SuS sowie Klassen im praxisorientierten Bildungsgang der Mittelstufenschule an der Goetheschule

		Real	Prognosen						
	Stufe	*2025/26*	*2026/27*	*2027/28*	*2028/29*	*2029/30*	*2030/31*	*2031/32*	*2036/37*
SuS	8	23	24	26	23	25	25	23	21
	9	29	25	24	26	23	25	25	20
	Gesamt	**52**	**49**	**50**	**49**	**48**	**50**	**48**	**41**
Klassen	8	2	2	2	2	2	2	2	2
	9	2	2	2	2	2	2	2	1
	Gesamt	**4**	**4**	**4**	**4**	**4**	**4**	**4**	**3**

Quelle: Landesschulstatistik und Bevölkerungsmodell

Reale und prognostizierte Anzahl der SuS sowie Klassen im mittleren Bildungsgang der Mittelstufenschule an der Goetheschule

		Real	Prognosen						
	Stufe	*2025/26*	*2026/27*	*2027/28*	*2028/29*	*2029/30*	*2030/31*	*2031/32*	*2036/37*
SuS	*8*	46	48	51	45	49	49	46	41
	9	45	55	52	56	50	54	54	43
	10	63	58	59	57	60	53	58	59
	Gesamt	**154**	**161**	**162**	**158**	**159**	**156**	**158**	**143**
Klassen	*8*	2	2	2	2	2	2	2	2
	9	2	3	2	3	2	2	2	2
	10	3	3	3	3	3	2	3	3
	Gesamt	**7**	**8**	**7**	**8**	**7**	**6**	**7**	**7**

Quelle: Landesschulstatistik und Bevölkerungsmodell

Reale und prognostizierte Anzahl an SuS sowie Klassen im Gymnasialzweig der Goetheschule

		Real	Prognosen					
	Stufe	*2025/26*	*2026/27*	*2027/28*	*2028/29*	*2029/30*	*2030/31*	*2031/32*	*2036/37*
SuS	*5*	126	125	130	114	125	124	127	99
	6	115	126	125	131	114	125	124	99
	7	107	115	127	126	131	114	126	104
	8	107	107	116	127	126	131	115	106
	9	113	103	103	111	122	121	126	98
	10	95	113	103	103	111	122	121	122
	Gesamt	**663**	**689**	**704**	**712**	**729**	**737**	**739**	**628**
Klassen	*5*	5	5	5	4	5	5	5	4
	6	4	5	5	5	4	5	5	4
	7	4	4	5	5	5	4	5	4
	8	4	4	4	5	5	5	4	4
	9	4	4	4	4	5	5	5	4
	10	4	4	4	4	4	5	5	5
	Gesamt	**25**	**26**	**27**	**27**	**28**	**29**	**29**	**25**

Quelle: Landesschulstatistik und Bevölkerungsmodell

Alfred-Delp-Schule – Oberstufengymnasium

Die Alfred-Delp-Schule ist ein reines Oberstufengymnasium für die Gemeinden Dieburg, Münster und Groß-Zimmern. Darüber hinaus wird die Schule auch von vielen SuS aus Reinheim besucht.
Im Schuljahr 2025/26 besuchten 513 SuS die Alfred-Delp-Schule.

Für das kommende Schuljahr wurden nur noch 459 SuS berechnet, ehe die Prognosen mit leichten Schwankungen wieder ansteigen. Der Höchststand wird mit 567 SuS für 2033/34 prognostiziert.
Die Alfred-Delp-Schule ist auf eine Gesamtschülerzahl von 750 begrenzt.

Bisherige und prognostizierte Anzahl an SuS sowie Klassen an der Alfred-Delp-Schule

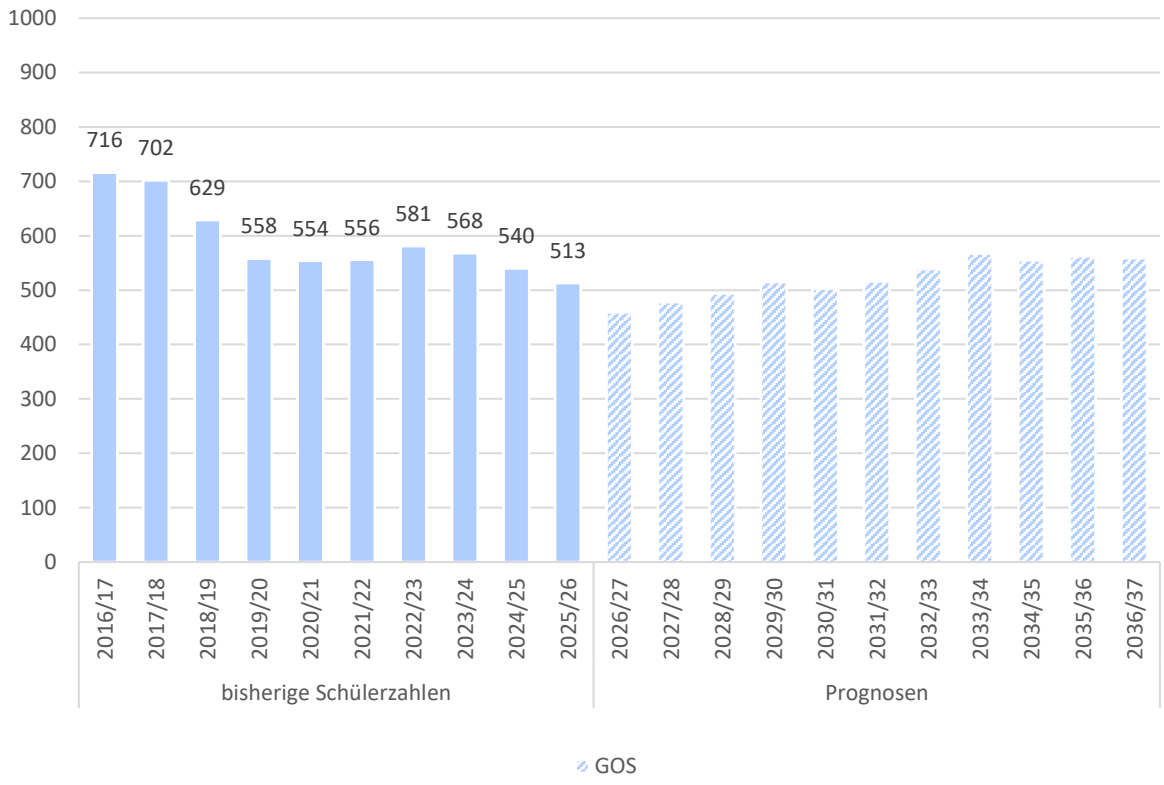

Quelle: Landesschulstatistik und Bevölkerungsmodell

Reale und prognostizierte Schülerzahlen an der Alfred-Delp-Schule in Dieburg

		Real	Prognosen						
	Stufe	*2025/26*	*2026/27*	*2027/28*	*2028/29*	*2029/30*	*2030/31*	*2031/32*	*2036/37*
SuS	*11*	173	162	188	190	187	176	202	203
	12	169	159	149	172	175	171	161	194
	13	144	138	141	132	153	156	153	162
	Gesamt	**486**	**459**	**478**	**494**	**515**	**503**	**516**	**559**
Klassen	*11*	An den Gymnasialen Oberstufen gibt es aufgrund des Kurssystems keine Klassen. Die Anzahl der Kurse kann nicht valide prognostiziert werden und ist für die Einschätzunge des Raumbedarfs nicht aussagekräftig.							
	12								
	13								

Quelle: Landesschulstatistik und Bevölkerungsmodell

Eppertshausen

Bevölkerung (Stand 31.12.2025)	6 398
Bevölkerungsdichte (Stand 31.12.2025)	488
Anteil Bevölkerung unter 18 Jahren (Stand 31.12.2025)	16,9 %
Geburtensaldo 2025	-39
Wanderungssaldo 2025	8

Relative prognostizierte Veränderung der Bevölkerungszahlen in Eppertshausen nach Altersgruppen

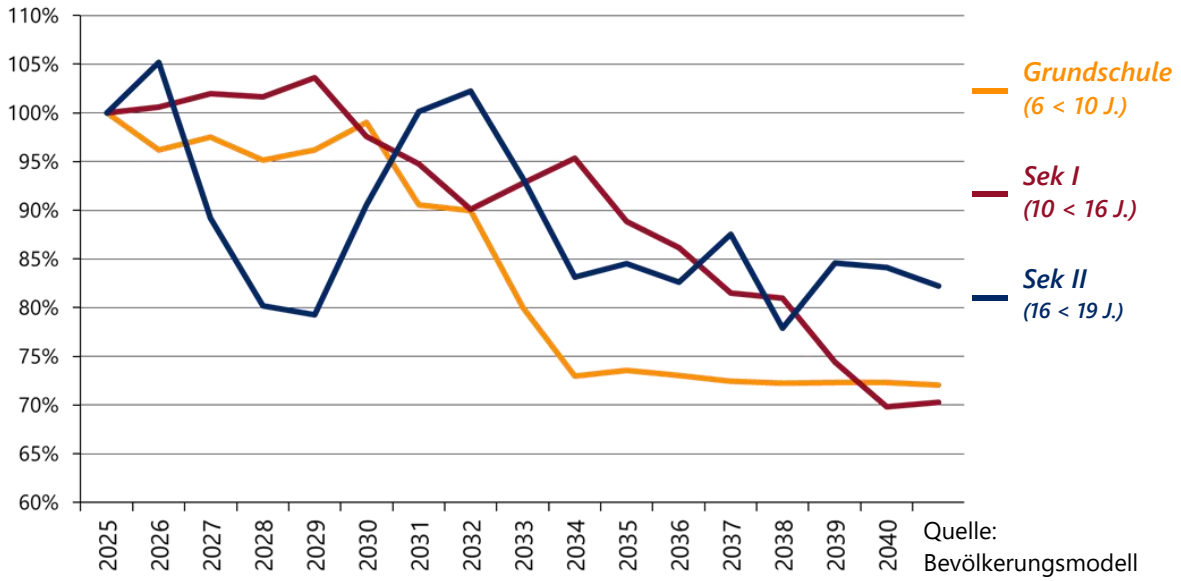

Quelle: Bevölkerungsmodell

Schullandschaft Eppertshausen

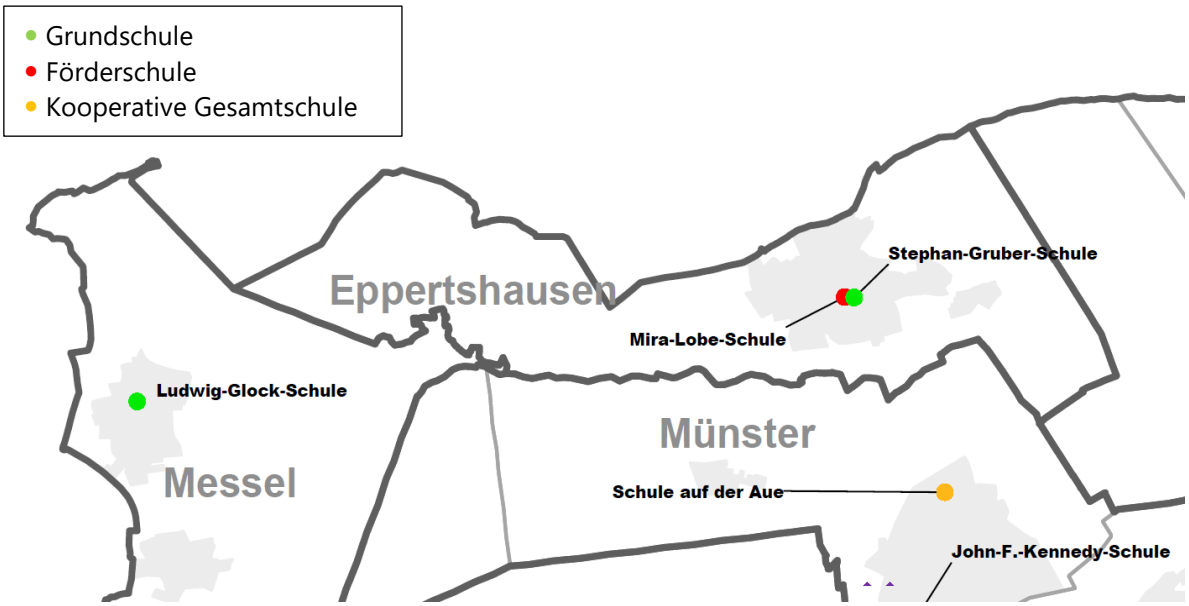

Mira-Lobe-Schule – Förderschule Schwerpunkt Sprache

Die Mira-Lobe-Schule wurde im Schuljahr 2025/26 von insgesamt 100 SuS in 9 Klassen besucht. In den vergangenen fünf Jahren ist die Zahl der SuS kontinuierlich gesunken. Dabei nahm die Zahl der Klassen von 11 auf 9 ab. Setzt sich die Entwicklung der letzten Jahre fort, so ist zukünftig weiterhin von sinkenden Schülerzahlen auszugehen.

Die Erstellung von belastbaren Prognosen ist im Förderschulbereich nicht möglich, daher handelt es sich bei den Berechnungen lediglich um eine Trendfortschreibung.

Bisherige und geschätzte Anzahl an SuS sowie Klassen an der Mira-Lobe-Schule

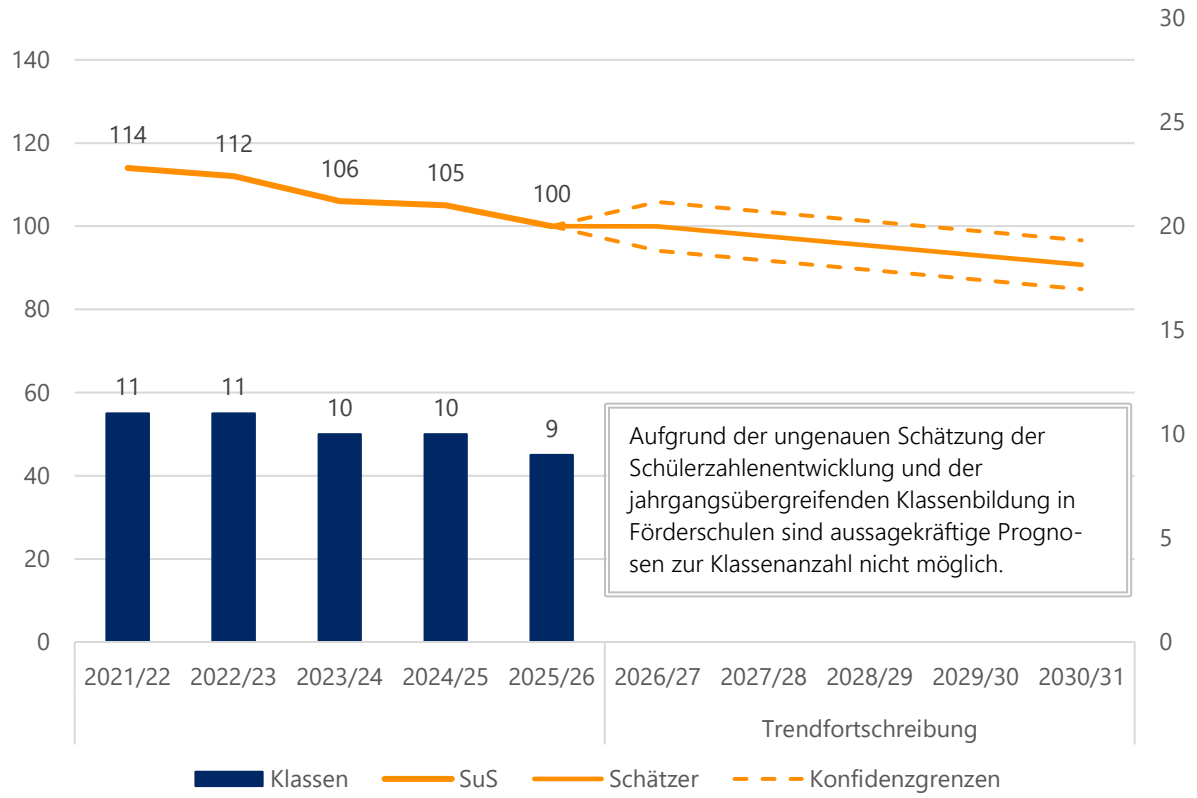

Quelle: Landesschulstatistik und eigene Berechnung

Bisherige Schülerzahlen nach Stufen sowie Anzahl der Klassen an der Mira-Lobe-Schule

	Stufe	2021/22	2022/23	2023/24	2024/25	2025/26
SuS	1	23	28	26	23	22
	2	24	23	27	23	25
	3	29	21	24	26	23
	4	23	24	14	19	16
	VK	15	16	15	14	14
	SuS Gesamt	**114**	**112**	**106**	**105**	**100**
Klassen Gesamt		**11**	**11**	**10**	**10**	**9**

Quelle: Landesschulstatistik

Stephan-Gruber-Schule – Grundschule

Die Stephan-Gruber-Schule wurde im Schuljahr 2025/26 von insgesamt 232 SuS in 12 Klassen besucht, Darüber hinaus gab es einen Vorlaufkurs an der Schule.

Bis 2032/33 wurden schwankende Schülerzahlen zwischen 221 und 242 SuS in zunächst 13, dann 12 und dann 11 Klassen berechnet. Danach beginnen die Prognosen zu sinken.
In diesem Schuljahr wurde keine Intensivklasse gemeldet, aus dem Durchschnitt der vergangenen Jahre wird aber künftig wieder eine Intensivklasse geschätzt. Ob diese tatsächlich gebildet wird, ist allerdings unklar. Es kann daher auch zu Abweichungen in der Gesamtklassenzahl kommen.

Bisherige und prognostizierte Anzahl an SuS sowie Klassen an der Stephan-Gruber-Schule

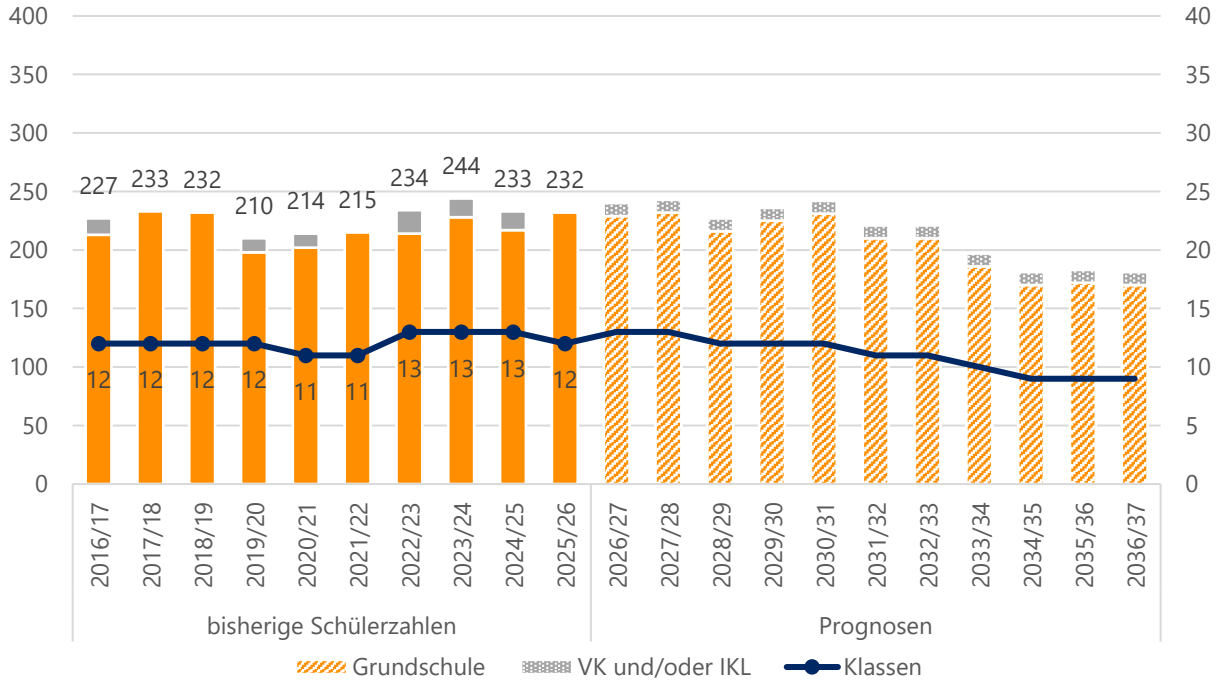

Quelle: Landesschulstatistik und Bevölkerungsmodell

Aktuelle und zukünftige Schüler- und Klassenanzahl an der Stephan-Gruber-Schule nach Stufen

		Real	Prognosen					
	Stufe	*2025/26*	*2026/27*	*2027/28*	*2028/29*	*2029/30*	*2030/31*	*2031/32*	*2036/37*
SuS	*1*	60	54	61	45	68	60	41	43
	2	58	60	53	60	45	67	59	42
	3	57	58	60	52	59	44	66	42
	4	57	57	58	59	53	60	44	43
	IKL	0	11	11	11	11	11	11	11
	Kl. 1-4	**232**	**229**	**232**	**216**	**225**	**231**	**210**	**170**
	Gesamt	**232**	**240**	**243**	**227**	**236**	**242**	**221**	**181**
Klassen	*1*	3	3	3	2	3	3	2	2
	2	3	3	3	3	2	3	3	2
	3	3	3	3	3	3	2	3	2
	4	3	3	3	3	3	3	2	2
	IKL	0	1	1	1	1	1	1	1
	Kl. 1-4	**12**	**12**	**12**	**11**	**11**	**11**	**10**	**8**
	Gesamt	**12**	**13**	**13**	**12**	**12**	**12**	**11**	**9**
	SuS in VLK	20	19	19	19	19	19	19	19

Quelle: Landesschulstatistik und Bevölkerungsmodell

Erzhausen

Bevölkerung (Stand 31.12.2025)	7 732
Bevölkerungsdichte (Stand 31.12.2025)	1 045
Anteil Bevölkerung unter 18 Jahren (Stand 31.12.2025)	17,7 %
Geburtensaldo 2025	-2
Wanderungssaldo 2025	- 58

Relative prognostizierte Veränderung der Bevölkerungszahlen in Erzhausen nach Altersgruppen

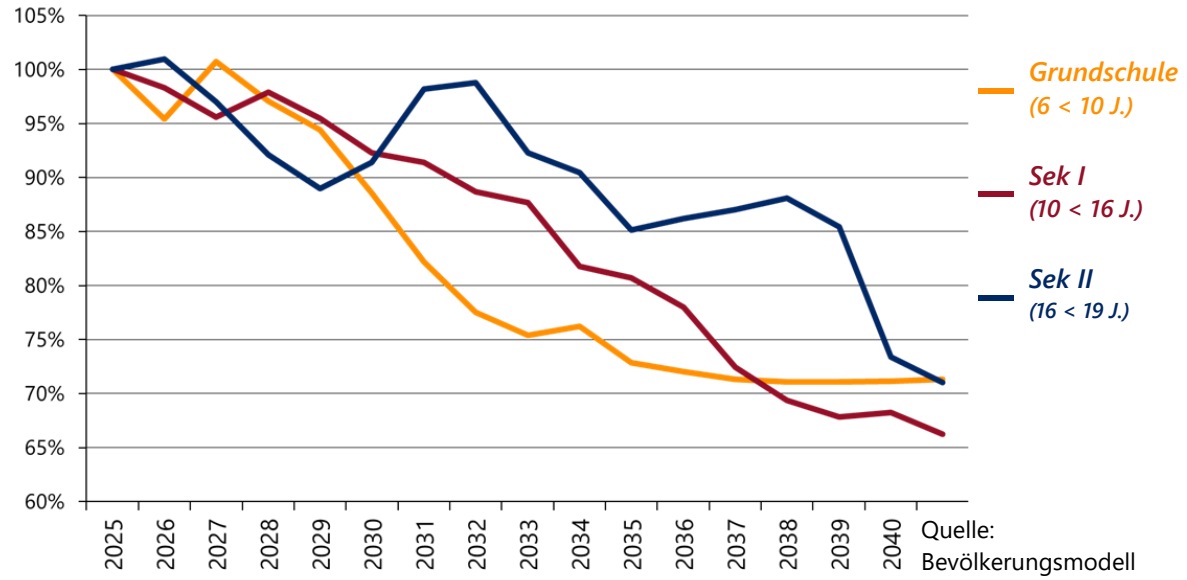

Quelle: Bevölkerungsmodell

Schullandschaft Erzhausen

- Grundschule
- Kooperative Gesamtschule

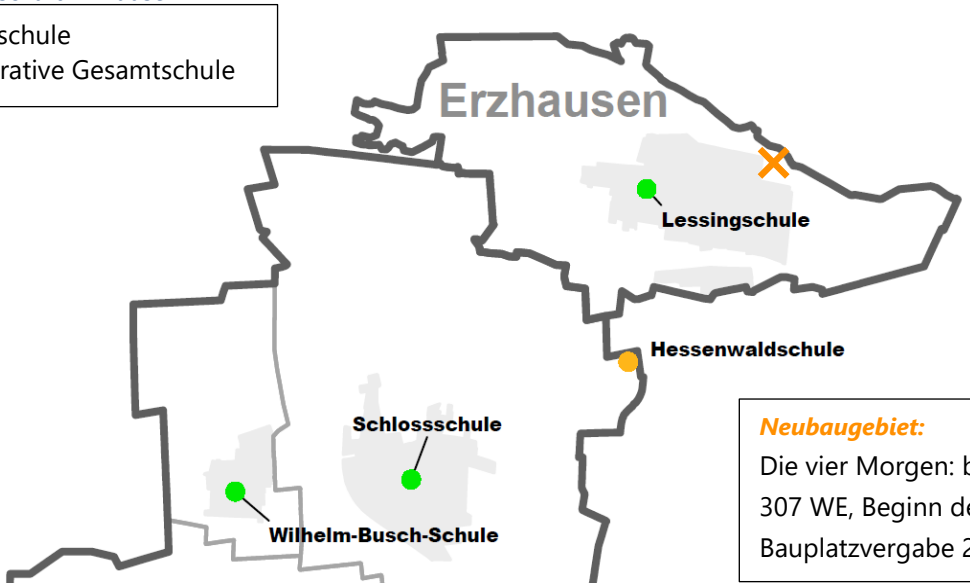

Neubaugebiet:
Die vier Morgen: bis zu 307 WE, Beginn der Bauplatzvergabe 2025

Lessingschule – Grundschule

An der Lessingschule wurden im Schuljahr 2025/26 insgesamt 322 SuS in 15 Klassen unterrichtet. Zudem gab es einen Vorlaufkurs an der Schule.

Für die kommenden vier Schuljahre wurden ähnliche Schülerzahlen berechnet, danach beginnen die Prognosen zu sinken. Die Einschulungsjahrgänge 2026/27 und 2028/29 liegen am Teiler, es könnte jeweils auch eine Klasse mehr gebildet werden.
Die geschätzte Intensivklasse in den kommenden Jahren liegt direkt an der erforderlichen Mindestgröße zur Klassenbildung. Es kann auch nur ein Intensivkurs zustande kommen, sodass die Gesamtklassenzahl geringer ausfallen könnte.

Bisherige und prognostizierte Anzahl an SuS sowie Klassen an der Lessingschule

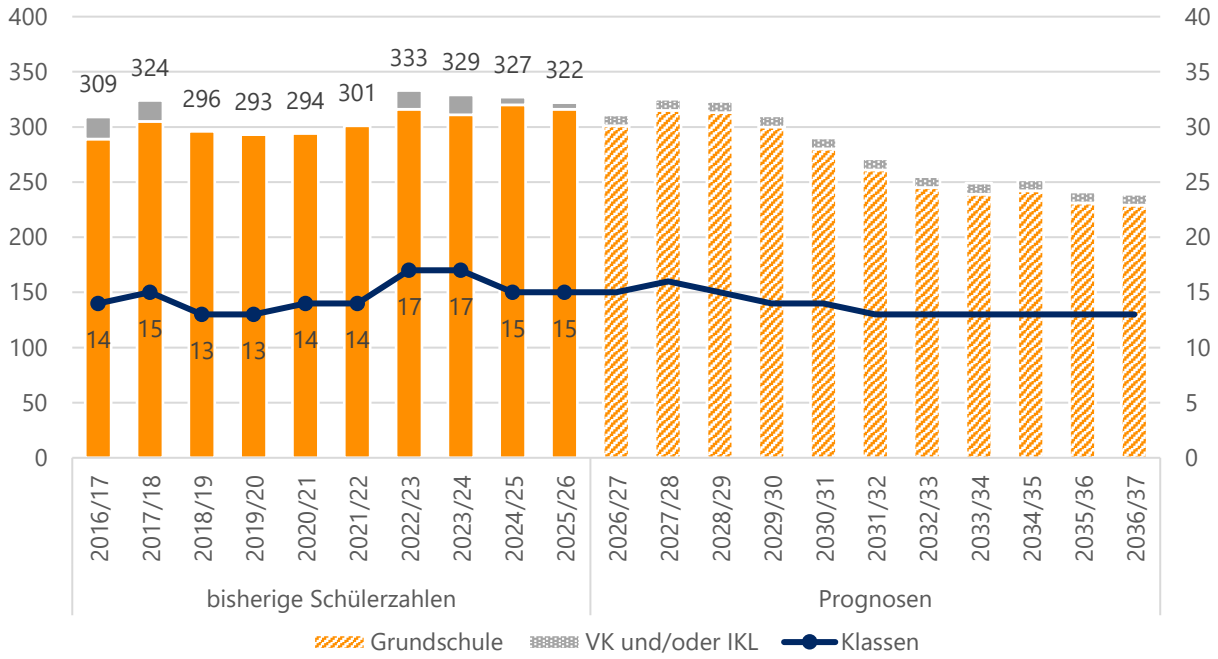

Quelle: Landesschulstatistik und Bevölkerungsmodell, Übersicht zu Seiteneinsteigerinnen und Seiteneinsteigern des Staatlichen Schulamts vom 28.11.2025

Aktuelle und zukünftige Schüler- und Klassenanzahl an der Lessingschule nach Stufen

		Real	Prognosen					
	Stufe	*2025/26*	*2026/27*	*2027/28*	*2028/29*	*2029/30*	*2030/31*	*2031/32*	*2036/37*
SuS	*1*	79	74	88	75	66	55	68	57
	2	77	79	73	87	74	65	55	57
	3	71	77	78	73	87	73	65	57
	4	89	71	76	78	73	87	73	58
	IKL	6	10	10	10	10	10	10	10
	Kl. 1-4	**316**	**301**	**315**	**313**	**300**	**280**	**261**	**229**
	Gesamt	**322**	**311**	**325**	**323**	**310**	**290**	**271**	**239**
Klassen	*1*	4	3	4	4	4	3	3	3
	2	3	4	3	4	4	4	3	3
	3	4	3	4	3	4	4	4	3
	4	4	4	3	4	3	4	4	3
	IKL	0	1	1	1	1	1	1	1
	Kl. 1-4	**15**	**14**	**14**	**15**	**15**	**15**	**14**	**12**
	Gesamt	**15**	**15**	**15**	**16**	**16**	**16**	**15**	**13**
	SuS in VLK	19	10	10	10	10	10	10	10

Quelle: Landesschulstatistik und Bevölkerungsmodell, Übersicht zu Seiteneinsteigerinnen und Seiteneinsteigern des Staatlichen Schulamts vom 28.11.2025

Fischbachtal

Bevölkerung (Stand 31.12.2025)	2 692
Bevölkerungsdichte (Stand 31.12.2025)	203
Anteil Bevölkerung unter 18 Jahren (Stand 31.12.2025)	16,9 %
Geburtensaldo 2025	- 7
Wanderungssaldo 2025	-9

Relative prognostizierte Veränderung der Bevölkerungszahlen in Fischbachtal nach Altersgruppen

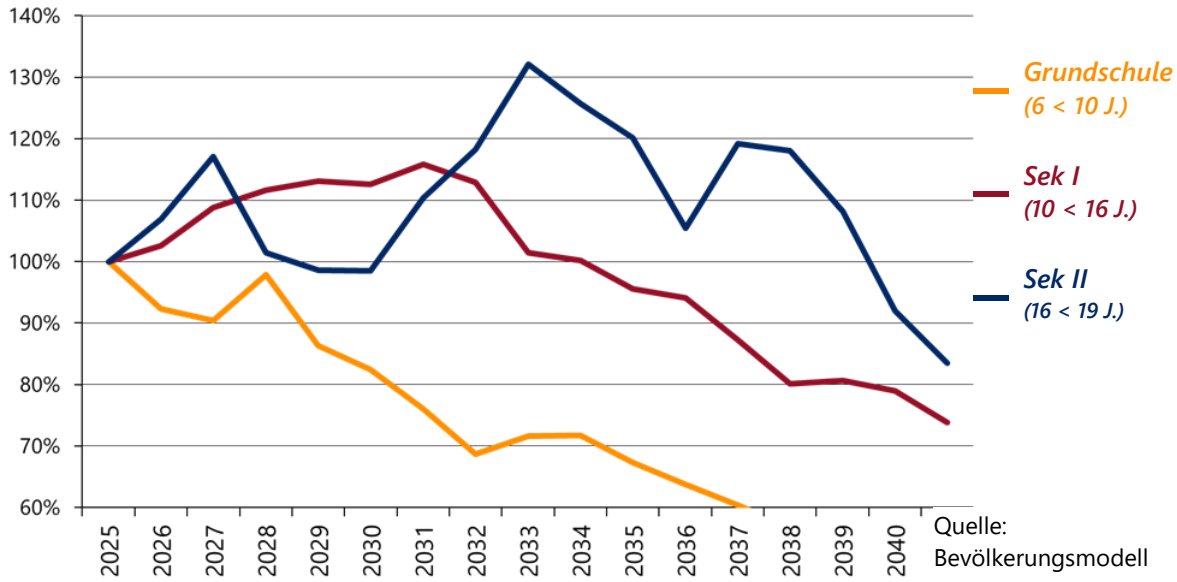

Quelle: Bevölkerungsmodell

Schullandschaft Fischbachtal

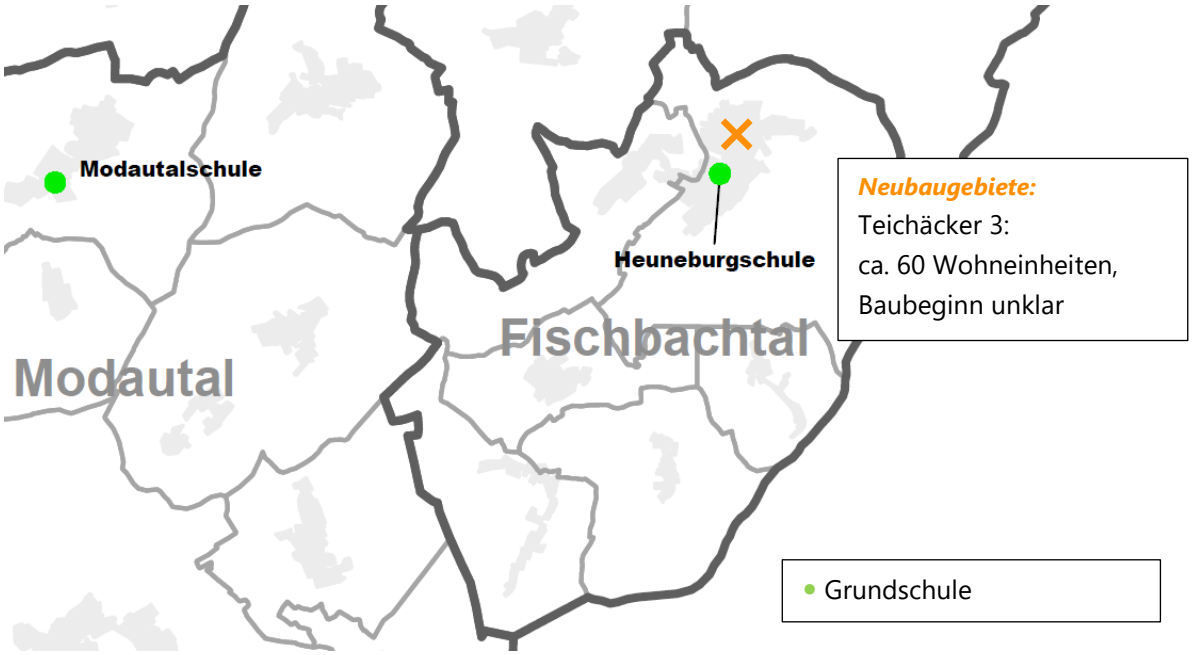

Heuneburgschule – Grundschule

An der Heuneburgschule wurden im Schuljahr 2025/26 insgesamt 117 SuS in 7 Klassen unterrichtet. Der erste Jahrgang liegt mit 26 SuS knapp über dem Teiler zu zwei Klassen, allerdings wurde nur eine gemeldet. Das wurde in den kommenden Schuljahren beibehalten.

Bis 2028/29 wurden Schülerzahlen zwischen 109 und 112 in weiterhin 6 Klassen berechnet. Danach sinken die Prognosen wieder, bis sie sich ab 2032/33 bei 4 Klassen einpendeln. Die Einschulungsjahrgänge in 2031/32 und 2032/33 liegen jedoch sehr nahe am Teiler, es kann auch jeweils zu einer Klassenmehrbildung kommen. Das geplante Baugebiet in Fischbachtal erhöht die Wahrscheinlichkeit dafür.

Bisherige und prognostizierte Anzahl an SuS sowie Klassen an der Heuneburgschule

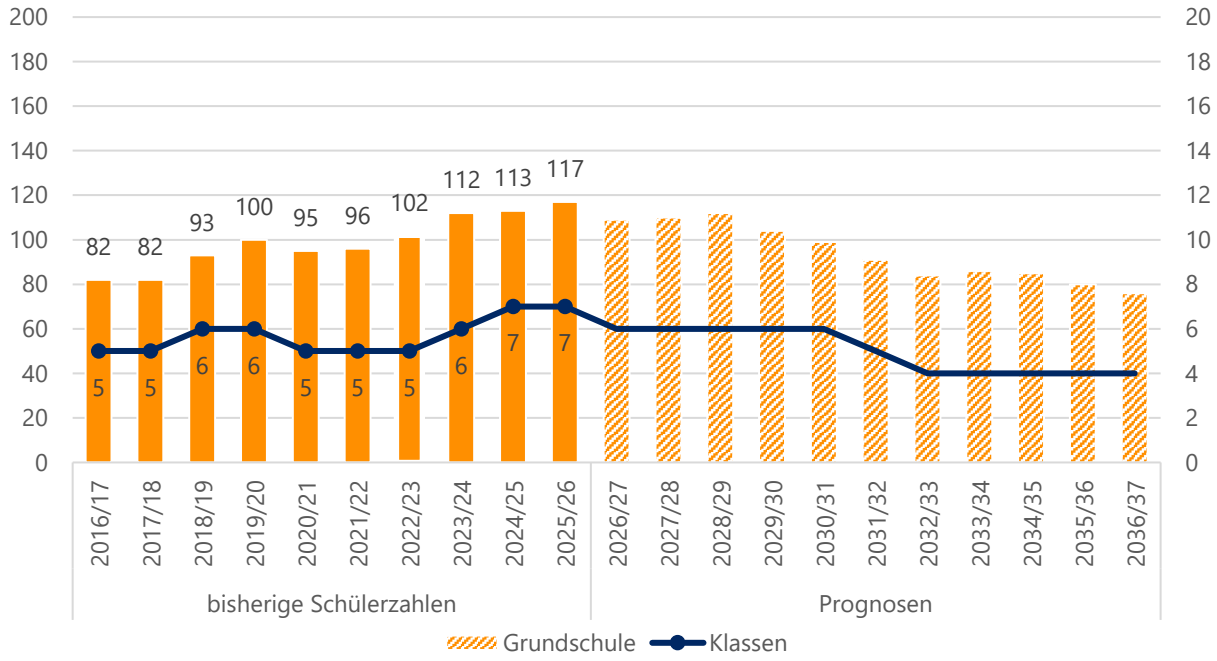

Quelle: Landesschulstatistik und Bevölkerungsmodell

Aktuelle und zukünftige Schüler- und Klassenanzahl an der Heuneburgschule nach Stufen

		Real	Prognosen					
	Stufe	*2025/26*	*2026/27*	*2027/28*	*2028/29*	*2029/30*	*2030/31*	*2031/32*	*2036/37*
SuS	*1*	26	24	31	30	17	19	24	17
	2	29	26	24	31	30	17	19	18
	3	30	29	26	25	32	31	17	20
	4	32	30	29	26	25	32	31	21
	Gesamt	**117**	**109**	**110**	**112**	**104**	**99**	**91**	**76**
Klassen	*1*	1	1	2	2	1	1	1	1
	2	2	1	1	2	2	1	1	1
	3	2	2	1	1	2	2	1	1
	4	2	2	2	1	1	2	2	1
	Gesamt	**7**	**6**	**6**	**6**	**6**	**6**	**5**	**4**

Quelle: Landesschulstatistik und Bevölkerungsmodell

Griesheim

Bevölkerung (Stand 31.12.2025)	29 385
Bevölkerungsdichte (Stand 31.12.2025)	1 364
Anteil Bevölkerung unter 18 Jahren (Stand 31.12.2025)	17,2 %
Geburtensaldo 2025	-22
Wanderungssaldo 2025	94

Relative prognostizierte Veränderung der Bevölkerungszahlen in Griesheim nach Altersgruppen

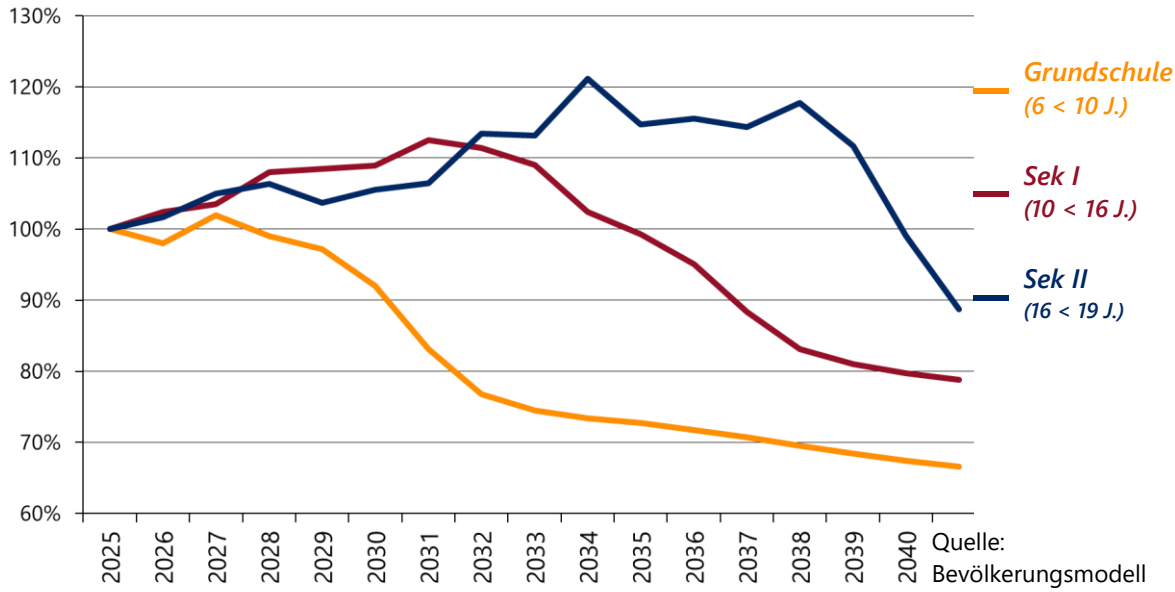

Quelle: Bevölkerungsmodell

Schullandschaft Griesheim

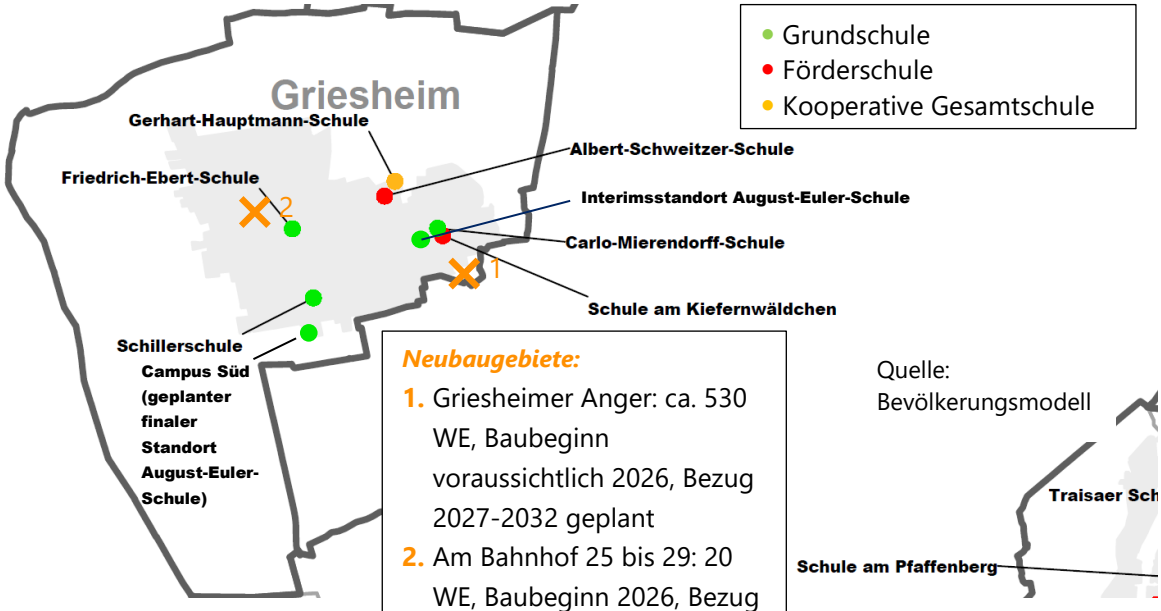

Neubaugebiete:

1. Griesheimer Anger: ca. 530 WE, Baubeginn voraussichtlich 2026, Bezug 2027-2032 geplant
2. Am Bahnhof 25 bis 29: 20 WE, Baubeginn 2026, Bezug voraussichtlich ab 2027

Quelle: Bevölkerungsmodell

Albert-Schweitzer-Schule – Förderschule Schwerpunkt Lernen und geistige Entwicklung

Die Albert-Schweitzer-Schule wurde im Schuljahr 2025/26 von insgesamt 39 SuS in 4 Klassen besucht.

Zum Schuljahr 2022/23 wurde eine Klasse mit dem Förderschwerpunkt geistige Entwicklung (GE) eingerichtet. Im Schuljahr 2023/24 ist eine weitere Klasse gefolgt, was einen entsprechenden Anstieg der Schülerzahlen zur Folge hatte. Aktuell wird ein Teil der Kinder mit diesem Förderschwerpunkt gemeinsam in einer Klasse unterrichtet, ein anderer Teil in gemischten Klassen mit den Schülerinnen und Schülern aus dem Förderschwerpunkt Lernen. Künftig werden keine weiteren SuS mit diesem Förderschwerpunkt an der ASS aufgenommen.
Abgesehen von dem dadurch bedingen Schülerzuwachs hat sich die Anzahl der SuS in den letzten Jahren nur geringfügig geändert. Daher ist mit einer Stagnation oder einem leichten Anstieg zu rechnen.

Die Erstellung von belastbaren Prognosen ist im Förderschulbereich nicht möglich, daher wurde hier lediglich eine Trendfortschreibung berechnet.

Bisherige und geschätzte Anzahl an SuS sowie Klassen an der Albert-Schweitzer-Schule

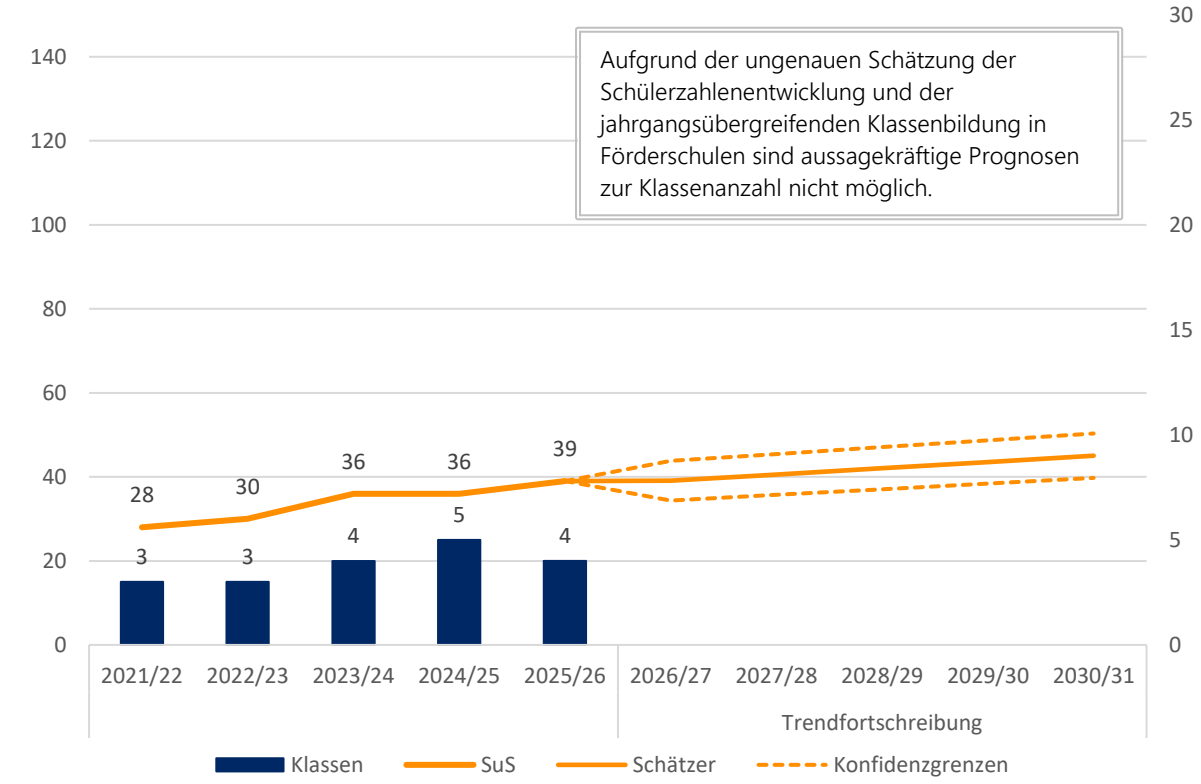

Quelle: Landesschulstatistik und eigene Berechnung

Bisherige Schülerzahlen nach Stufen sowie Anzahl der Klassen an der Albert-Schweitzer-Schule

	Stufe	2021/22	2022/23	2023/24	2024/25	2025/26
SuS Lernen	1 bis 4	7	3	3	4	7
	5 bis 7	7	14	14	10	6
	8 bis 10	14	8	6	9	12
SuS Lernen Gesamt		**30**	**28**	**25**	**23**	**25**
Klassen Lernen Gesamt		**3**	**3**	**2**	**2**	**3**
SuS GE	1 bis 5		**5**	**13**	**13**	**14**
Klassen GE Gesamt			**1**	**2**	**2**	**1**
SuS gesamt		**28**	**30**	**36**	**36**	**39**
Klassen gesamt		**3**	**3**	**3**	**5**	**4**

Quelle: Landesschulstatistik

Schule am Kiefernwäldchen – Förderschule Schwerpunkt Sprache

Die Schule am Kiefernwäldchen wurde zum Schuljahr 2025/26 von insgesamt 99 SuS in 10 Klassen besucht. In den vergangenen 10 Jahren sank die Schülerzahl kontinuierlich bis es 2025/26 wieder einen deutlichen Anstieg gab. Würde sich der Trend der letzten 10 Jahre fortsetzen, ist wieder mit sinkenden Schülerzahlen zu rechnen.

Die Erstellung von belastbaren Prognosen ist im Förderschulbereich nicht möglich, daher wurde hier lediglich eine Trendfortschreibung berechnet.

Bisherige und geschätzte Anzahl an SuS sowie Klassen an der Schule am Kiefernwäldchen

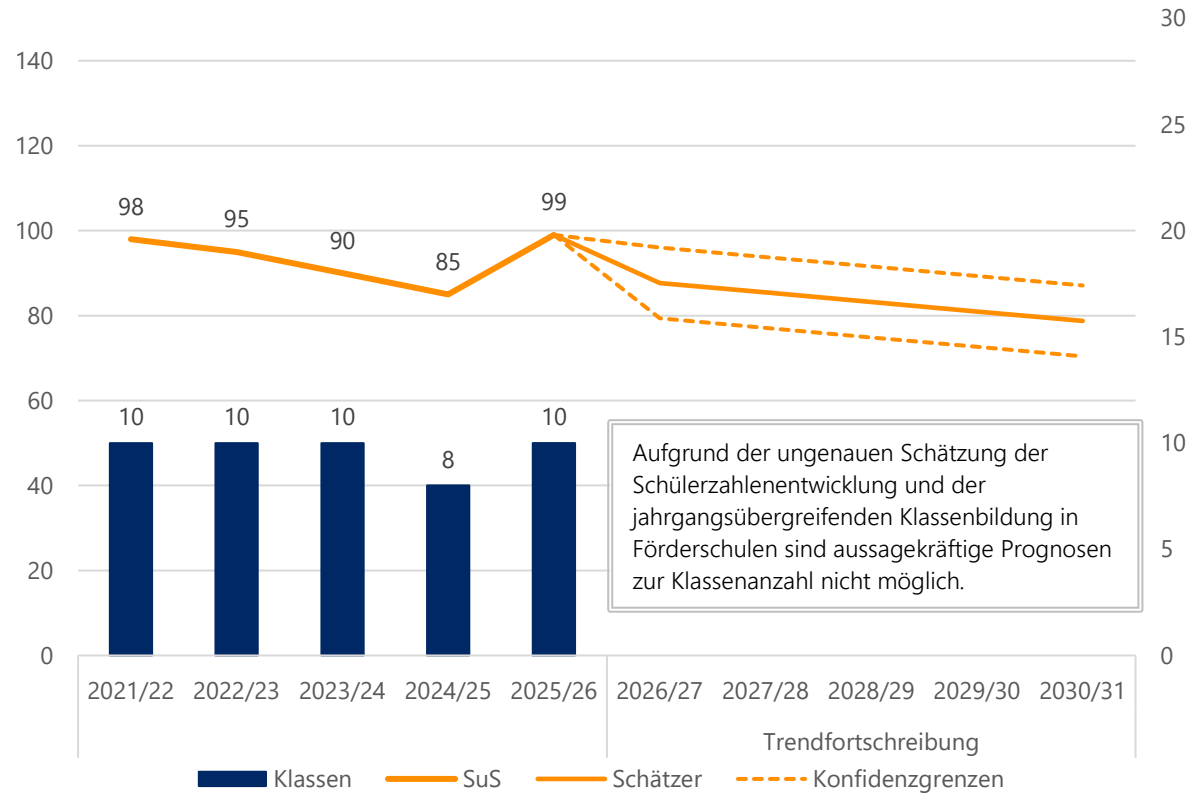

Quelle: Landesschulstatistik und eigene Berechnung

Bisherige Schülerzahlen nach Stufen sowie Anzahl der Klassen an der Schule am Kiefernwäldchen

	Stufe	*2021/22*	*2022/23*	*2023/24*	*2024/25*	*2025/26*
SuS	*1*	22	18	23	23	25
	2	26	20	15	24	23
	3	21	26	16	16	19
	4	17	15	22	14	16
	VK	12	16	14	8	16
	SuS Gesamt	**98**	**95**	**90**	**85**	**99**
Klassen Gesamt		**10**	**10**	**10**	**8**	**10**

Quelle: Landesschulstatistik

August-Euler-Schule – Grundschule

Die August-Euler-Schule hat zum Schuljahr 2024/25 den Betrieb aufgenommen und wächst seither auf. Im Schuljahr 2025/26 wurden dort 95 Kinder in 5 Klassen beschult.
Zudem wurde ein Vorlaufkurs gemeldet, allerdings lässt sich hier noch kein sinnvoller Durchschnittswert berechnen, sodass er in den kommenden Jahren in der Tabelle nicht mehr berücksichtigt wird.
Aktuell befindet sie sich in einem Interimsgebäude in der Nähe der Carlo-Mierendorff-Schule, die Schulbezirke in Griesheim wurden entsprechend angepasst, sodass die Schule zunächst 2 bis 3 Züge abdecken wird. Einige Jahrgänge befinden sich nahe am Teiler, die tatsächliche Klassenzahl kann daher auch von den Prognosen abweichen.

Mit dem Umzug an ihren finalen Standort auf dem Campus Süd wird es zu einem Neuzuschnitt der Schulbezirke kommen. Die hier berechneten Prognosen beruhen auf dem aktuellen Einzugsgebiet. Geplant ist die August-Euler-Schule an ihrem finalen Standort für 3,5 bis 4 Züge.

Prognostizierte Anzahl an SuS sowie Klassen an der August-Euler-Schule

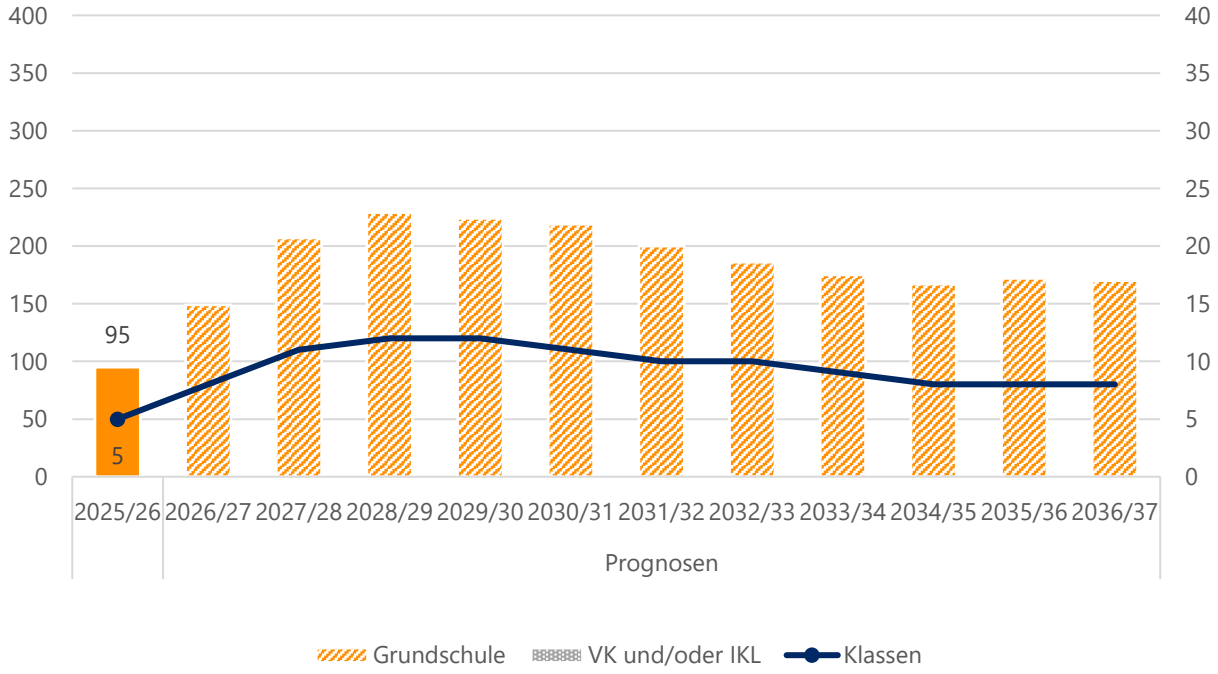

Quelle: Landesschulstatistik und Bevölkerungsmodell

Aktuelle und zukünftige Schüler- und Klassenanzahl an der August-Euler-Schule nach Stufen

		Real	Prognosen					
	Stufe	*2025/26*	*2026/27*	*2027/28*	*2028/29*	*2029/30*	*2030/31*	*2031/32*	*2036/37*
SuS	*1*	59	53	54	55	51	48	36	41
	2	36	60	56	56	57	53	50	42
	3	0	36	60	57	58	59	54	43
	4	0	0	37	61	58	59	60	44
	Gesamt	**95**	**149**	**207**	**229**	**224**	**219**	**200**	**170**
Klassen	*1*	3	3	3	3	3	2	2	2
	2	2	3	3	3	3	3	2	2
	3	0	2	3	3	3	3	3	2
	4	0	0	2	3	3	3	3	2
	Gesamt	**5**	**8**	**11**	**12**	**12**	**11**	**10**	**8**
	SuS in VLK	10							

Quelle: Landesschulstatistik und Bevölkerungsmodell

Carlo-Mierendorff-Schule – Grundschule

Die Carlo-Mierendorff-Schule wurde im Schuljahr 2025/26 von insgesamt 303 SuS in 15 Klassen besucht, davon zwei Intensiv- und zwei Vorklassen.
Darüber hinaus gab es einige Kinder, die Vorlaufkurse an der Schule besuchen.

Für 2026/27 wurden mit 303 wieder gleiche Schülerzahlen berechnet, ehe die Prognosen danach kontinuierlich bis auf ein Maximum im Schuljahr 2030/31 von 353 SuS in 17 Klassen ansteigen. Danach beginnen die prognostizierten Schüler- und Klassenzahlen wieder zu sinken.

Das Neubaugebiet „Griesheimer Anger" mit ca. 500 Wohneinheiten ist noch nicht bezogen und konnte daher noch nicht rechnerisch in die Prognosen einfließen. Es könnte zu einem deutlichen Anstieg der Schülerzahlen führen. Um dem zu begegnen, wird ein Neuzuschnitt der Schulbezirke vorbereitet. Dabei werden die räumlichen Kapazitäten aller Grundschulen berücksichtigt, sodass die SuS bei möglichst kurzen Schulwegen bedarfsgerecht verteilt werden. Der bereits bezogene Neubau der Carlo-Mierendorff-Schule ist für 3,5 Züge ausgelegt. Die Prognosen in diesem Bericht beruhen auf den aktuell gültigen Bezirken.

Bisherige und prognostizierte Anzahl an SuS sowie Klassen an der Carlo-Mierendorff-Schule

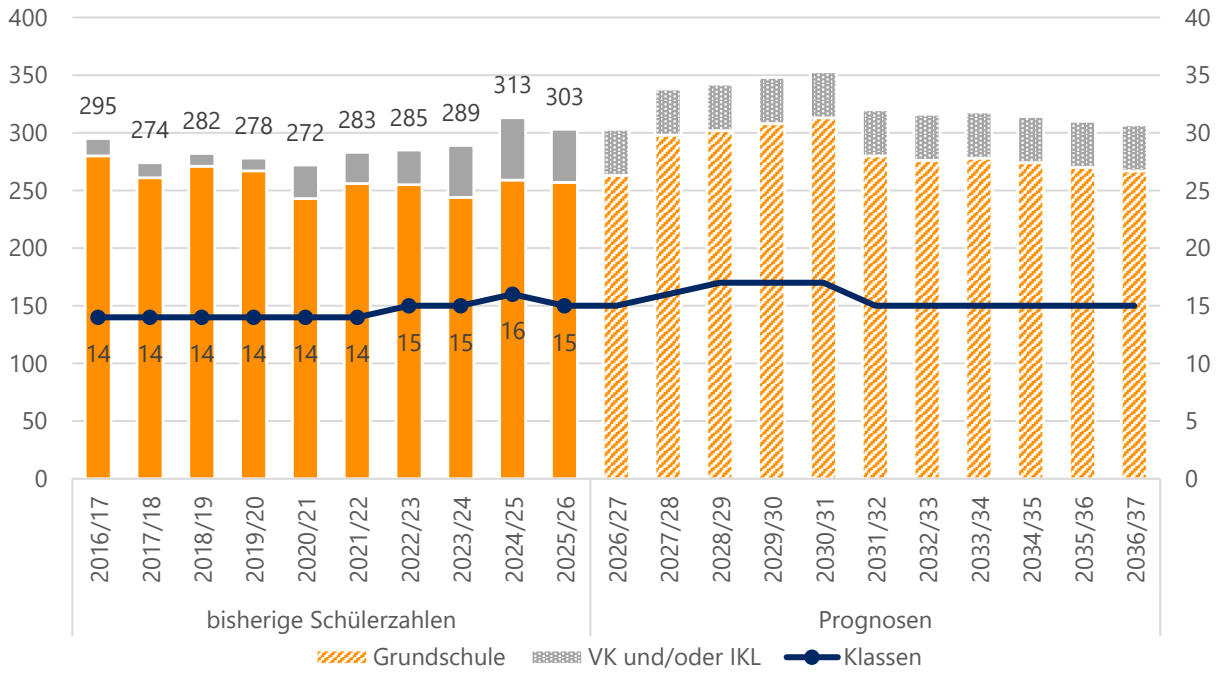

Quelle: Landesschulstatistik und Bevölkerungsmodell, Quelle: Landesschulstatistik und Bevölkerungsmodell, Übersicht zu Seiteneinsteigerinnen und Seiteneinsteigern des Staatlichen Schulamts vom 28.11.2025

Aktuelle und zukünftige Schüler- und Klassenanzahl an der Carlo-Mierendorff-Schule nach Stufen

		Real	Prognosen					
	Stufe	*2025/26*	*2026/27*	*2027/28*	*2028/29*	*2029/30*	*2030/31*	*2031/32*	*2036/37*
SuS	*1*	60	64	98	71	63	69	69	65
	2	71	61	66	101	73	65	70	66
	3	65	72	61	68	103	74	66	68
	4	61	66	73	62	69	105	75	68
	VK	12	14	14	14	14	14	14	14
	IKL	34	26	26	26	26	26	26	26
	Kl. 1-4	**257**	**263**	**298**	**302**	**308**	**313**	**280**	**267**
	Gesamt	**303**	**303**	**338**	**342**	**348**	**353**	**320**	**307**
Klassen	*1*	3	3	4	3	3	3	3	3
	2	3	3	3	5	3	3	3	3
	3	3	3	3	3	5	3	3	3
	4	3	3	3	3	3	5	3	3
	VK	1	1	1	1	1	1	1	1
	IKL	2	2	2	2	2	2	2	2
	Kl. 1-4	**12**	**12**	**13**	**14**	**14**	**14**	**12**	**12**
	Gesamt	**15**	**15**	**16**	**17**	**17**	**17**	**15**	**15**
	SuS in VLK	16	29	29	29	29	29	29	29

Quelle: Landesschulstatistik und Bevölkerungsmodell, Quelle: Landesschulstatistik und Bevölkerungsmodell, Übersicht zu Seiteneinsteigerinnen und Seiteneinsteigern des Staatlichen Schulamts vom 28.11.2025

Friedrich-Ebert-Schule – Grundschule

Die Friedrich-Ebert-Schule (FES) wurde im Schuljahr 2025/26 von 353 SuS in insgesamt 16 Klassen besucht. Zudem gab es Vorlaufkurse an der Schule.

Für die kommenden Schuljahre wurden sinkende Schüler- und Klassenzahlen berechnet. Allerdings liegen einige Jahrgänge direkt am Teiler, sodass die Klassenzahl auch abweichen kann.
Da nur in einem der letzten drei Schuljahre eine Intensivklasse über der Mindestgröße gemeldet wurde, wurde für die kommenden Schuljahre auf eine Schätzung verzichtet.

Die FES wird seit dem Schuljahr 2024/25 durch die neue August-Euler-Schule entlastet. Dieses befindet sich aktuell in einem Interimsgebäude und soll dann final auf den neuen Campus Süd umziehen. In diesem Zug werden die Schulbezirke erneut angepasst. Langfristig soll sich die FES bei maximal 3 Zügen einpendeln. Die Prognosen in diesem Bericht beruhen auf den aktuellen Einzugsgebieten.

Bisherige und prognostizierte Anzahl an SuS sowie Klassen an der Friedrich-Ebert-Schule

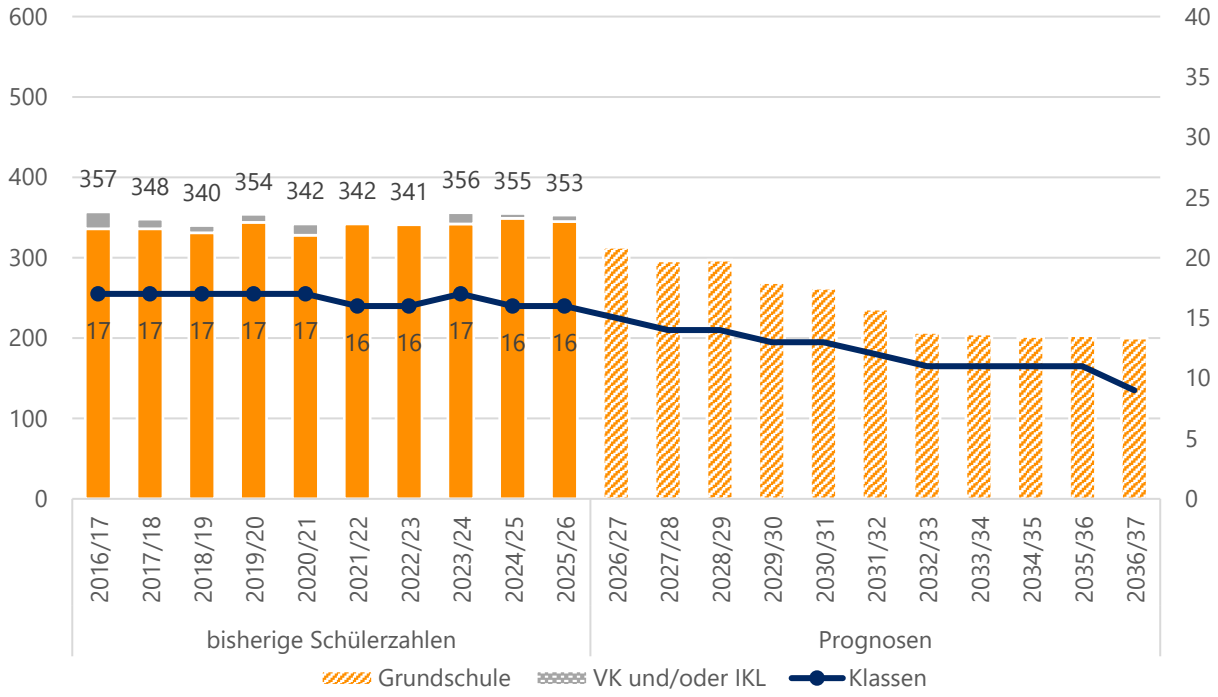

Quelle: Landesschulstatistik und Bevölkerungsmodell, Übersicht zu Seiteneinsteigerinnen und Seiteneinsteigern des Staatlichen Schulamts vom 28.11.2025

Aktuelle und zukünftige Schüler- und Klassenanzahl an der Friedrich-Ebert-Schule nach Stufen

		Real	Prognosen					
	Stufe	*2025/26*	*2026/27*	*2027/28*	*2028/29*	*2029/30*	*2030/31*	*2031/32*	*2036/37*
SuS	*1*	80	58	74	82	54	52	50	49
	2	82	80	58	75	82	54	52	50
	3	93	82	81	59	75	82	54	51
	4	90	93	83	81	58	74	80	50
	IKL	8							
	Kl. 1-4	**345**	**313**	**296**	**297**	**269**	**262**	**236**	**200**
	Gesamt	**353**	**313**	**296**	**297**	**269**	**262**	**236**	**200**
Klassen	*1*	4	3	3	4	3	3	2	2
	2	4	4	3	3	4	3	3	2
	3	4	4	4	3	3	4	3	3
	4	4	4	4	4	3	3	4	2
	IKL	0							
	Kl. 1-4	**16**	**15**	**14**	**14**	**13**	**13**	**12**	**9**
	Gesamt	**16**	**15**	**14**	**14**	**13**	**13**	**12**	**9**
	SuS in VLK	22	24	24	24	24	24	24	24

Quelle: Landesschulstatistik und Bevölkerungsmodell, Übersicht zu Seiteneinsteigerinnen und Seiteneinsteigern des Staatlichen Schulamts vom 28.11.2025

Schillerschule – Grundschule

An der Schillerschule wurden im Schuljahr 2025/26 457 SuS in 20 Klassen beschult. Damit wurde das Maximum erreicht, in den kommenden Schuljahren sinken die Prognosen kontinuierlich.
Der Einschulungsjahrgang 2027/28 liegt am Teiler zwischen 4 und 5 Zügen, hier kann es auch zu einer Mehrklassenbildung kommen.

Langfristig sollen an der Schillerschule maximal 4 Züge beschult werden. Um die Schule zu entlasten wurde die August-Euler-Schule gegründet. Wenn diese an ihren finalen Standort zieht, wird es zu einem Neuzuschnitt der Schulbezirke kommen, was die Prognosen verändert. Die Prognosen in diesem Bericht beruhen auf den aktuellen Einzugsgebieten.

Bisherige und prognostizierte Anzahl an SuS sowie Klassen an der Schillerschule

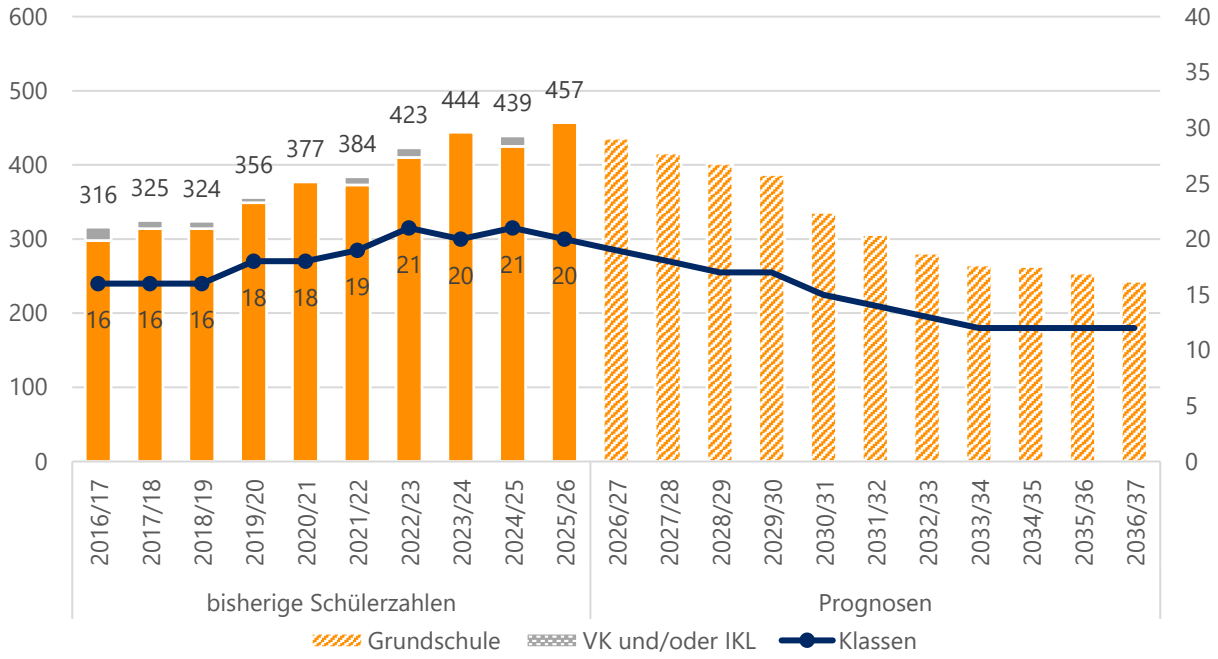

Quelle: Landesschulstatistik und Bevölkerungsmodell

Aktuelle und zukünftige Schüler- und Klassenanzahl an der Schillerschule nach Stufen

		Real	Prognosen					
	Stufe	*2025/26*	*2026/27*	*2027/28*	*2028/29*	*2029/30*	*2030/31*	*2031/32*	*2036/37*
SuS	*1*	96	114	99	92	81	64	69	57
	2	107	96	114	99	92	81	64	59
	3	119	107	96	114	99	92	81	62
	4	135	119	107	97	115	99	92	65
	Gesamt	**457**	**436**	**416**	**402**	**387**	**336**	**306**	**243**
Klassen	*1*	4	5	4	4	4	3	3	3
	2	5	4	5	4	4	4	3	3
	3	5	5	4	5	4	4	4	3
	4	6	5	5	4	5	4	4	3
	Gesamt	**20**	**19**	**18**	**17**	**17**	**15**	**14**	**12**
	SuS in VLK	0	14	14	14	14	14	14	14

Quelle: Landesschulstatistik und Bevölkerungsmodell

Gerhart-Hauptmann-Schule – Kooperative Gesamtschule

Die Gerhart-Hauptmann-Schule (GHS) ist eine kooperative Gesamtschule mit Förderstufe und Gymnasialer Oberstufe. Die SuS kommen hauptsächlich aus Griesheim, einige aber auch aus dem Kreis Groß-Gerau und der Stadt Darmstadt.

2025/26 besuchten 1740 SuS in 64 Klassen, davon drei Intensivklassen plus Oberstufenkursen die Gerhart-Hauptmann-Schule.

Für die kommenden Schuljahre wird ein stetiger und deutlicher Anstieg der Schülerzahlen bis zu einem Maximum von 1963 SuS in 70 Klassen, zuzüglich der Oberstufenkurse, im Schuljahr 2032/33 prognostiziert. Allerdings liegen einige Jahrgänge nahe am Teiler, sodass es zu Abweichungen bei der Klassenzahl kommen kann.

Der Großteil des Anstiegs ist im Gymnasialzweig zu verzeichnen. Dort wird mit bis zu 37 Klassen gerechnet, durch die Nähe zum Teiler in manchen Jahrgängen, kann der tatsächliche Bedarf aber auch geringer ausfallen. Die Schülerzahlenprognosen in der Oberstufe steigen ebenfalls. Ab 2034/35 werden dort mehr als 300 SuS erwartet.

Für die Förderstufe wird eine Vier- bis Fünfzügigkeit prognostiziert, allerdings liegen einige Jahrgänge nahe am Teiler. Es ist mit einer Klassenzahl zwischen 8 und 10 zu rechnen.

Im Hauptschulzweig sind die Schülerzahlen 2025/26 gegenüber dem Vorjahr um über 20 gestiegen. Für das kommende Schuljahr wurde noch ein Anstieg und dann wieder geringere Schülerzahlen in diesem Zweig berechnet. In 2027/28 könnten allerdings sogar 11 Klassen gebildet werden, da in einer Jahrgangsstufe durch Zuwächse, die es in den letzten Jahren immer wieder gab, der Teiler zu 4 Klassen überschritten werden könnte.

Im Realschulzweig werden zunächst noch einmal 14 Klassen prognostiziert, allerdings liegt ein Jahrgang so nahe am Teiler, dass sogar 15 Klassen möglich sind. Danach sinkt die Klassenanzahl wieder und schwankt zwischen 12 und 13, aber auch hier sind in manchen Schuljahren Klassenmehrbildungen möglich.

Zu beachten ist auch, dass der Anstieg in der Oberstufe zu einem Zuwachs an Kursen führen wird. Dieser ist in den Prognosen der Klassenanzahl nicht abgebildet.

Um den steigenden Schülerzahlen zu begegnen, bekommt die GHS eine Dependance auf dem neuen Campus Süd für die fünften und sechsten Klassen.

Bisherige und prognostizierte Anzahl an SuS sowie Klassen an der Gerhart-Hauptmann-Schule

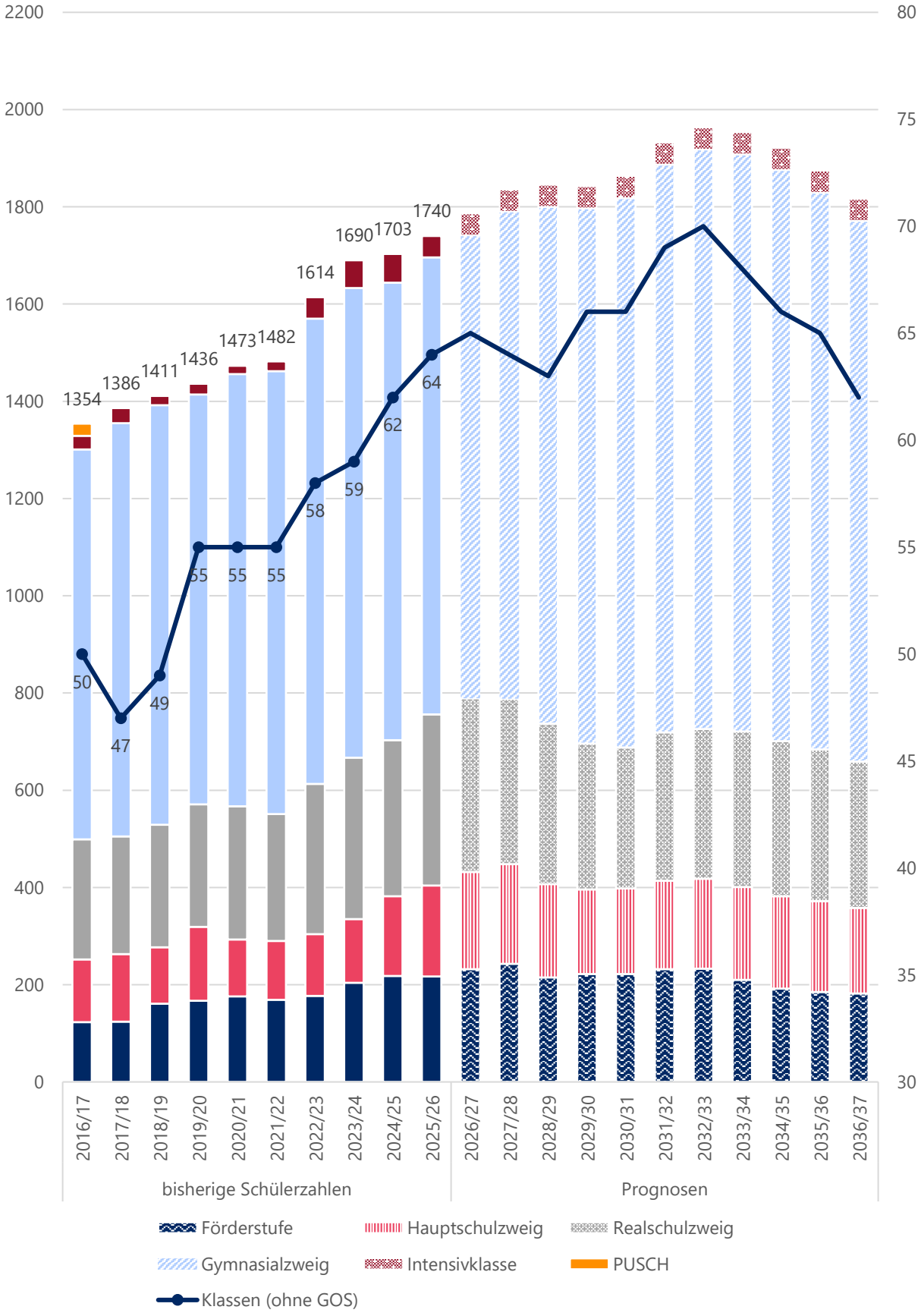

Quelle: Landesschulstatistik und Bevölkerungsmodell

Übersicht reale und prognostizierte Schülerzahlen an der Gerhart-Hauptmann-Schule in Griesheim

		Real	Prognosen					
		2025/26	*2026/27*	*2027/28*	*2028/29*	*2029/30*	*2030/31*	*2031/32*	*2036/37*
FS	*SuS*	217	232	243	215	222	222	232	182
	Klassen	9	10	10	9	10	10	10	8
HS	*SuS*	187	200	205	192	174	176	182	176
	Klassen	10	10	11	9	10	9	10	9
RS	*SuS*	352	357	340	330	300	290	305	301
	Klassen	14	14	13	13	13	12	12	12
GYM	*SuS*	723	741	765	792	822	856	911	800
	Klassen	28	28	27	29	30	32	34	30
GOS	*SuS*	217	211	237	271	279	274	257	312
IKL	*SuS*	44	45	45	45	45	45	45	45
	Klassen	3	3	3	3	3	3	3	3
Kl. 5-10	*SuS*	**1479**	**1530**	**1553**	**1529**	**1518**	**1544**	**1630**	**1459**
	Klassen	**61**	**62**	**61**	**60**	**63**	**63**	**66**	**59**
Gesamt	*SuS*	**1740**	**1786**	**1835**	**1845**	**1842**	**1863**	**1932**	**1816**
	Klassen (ohne GOS)	**64**	**65**	**64**	**63**	**66**	**66**	**69**	**62**

Quelle: Landesschulstatistik und Bevölkerungsmodell

Reale und prognostizierte Anzahl der SuS sowie Klassen in der Förderstufe der Gerhart-Hauptmann-Schule nach Stufen

		Real	Prognosen						
	Stufe	*2025/26*	*2026/27*	*2027/28*	*2028/29*	*2029/30*	*2030/31*	*2031/32*	*2036/37*
SuS	*5*	94	138	104	110	111	111	121	91
	6	123	94	139	105	111	111	111	91
	Gesamt	**217**	**232**	**243**	**215**	**222**	**222**	**232**	**182**
Klassen	*5*	4	6	4	5	5	5	5	4
	6	5	4	6	4	5	5	5	4
	Gesamt	**9**	**10**	**10**	**9**	**10**	**10**	**10**	**8**

Quelle: Landesschulstatistik und Bevölkerungsmodell

Reale und prognostizierte Anzahl der SuS sowie Klassen im Hauptschulzweig der Gerhart-Hauptmann-Schule nach Stufen

		Real	Prognosen					
	Stufe	*2025/26*	*2026/27*	*2027/28*	*2028/29*	*2029/30*	*2030/31*	*2031/32*	*2036/37*
SuS	*7*	52	37	35	40	39	41	41	35
	8	59	68	60	46	52	51	54	47
	9	59	69	80	71	53	61	60	64
	10	17	26	30	35	30	23	27	30
	Gesamt	**187**	**200**	**205**	**192**	**174**	**176**	**182**	**176**
Klassen	*7*	3	2	2	2	2	2	2	2
	8	3	3	3	2	3	3	3	2
	9	3	3	4	3	3	3	3	3
	10	1	2	2	2	2	1	2	2
	Gesamt	**10**	**10**	**11**	**9**	**10**	**9**	**10**	**9**

Quelle: Landesschulstatistik und Bevölkerungsmodell

Reale und prognostizierte Anzahl der SuS sowie Klassen im Realschulzweig der Gerhart-Hauptmann-Schule nach Stufen

		Real	Prognosen					
	Stufe	*2025/26*	*2026/27*	*2027/28*	*2028/29*	*2029/30*	*2030/31*	*2031/32*	*2036/37*
SuS	*7*	83	73	56	63	62	66	66	55
	8	77	88	77	59	67	66	70	61
	9	97	95	108	95	72	83	82	87
	10	95	101	99	113	99	75	87	98
	Gesamt	**352**	**357**	**340**	**330**	**300**	**290**	**305**	**301**
Klassen	*7*	3	3	2	3	3	3	3	2
	8	3	3	3	2	3	3	3	3
	9	4	4	4	4	3	3	3	3
	10	4	4	4	4	4	3	3	4
	Gesamt	**14**	**14**	**13**	**13**	**13**	**12**	**12**	**12**

Quelle: Landesschulstatistik und Bevölkerungsmodell

Reale und prognostizierte Anzahl an SuS sowie Klassen im Gymnasialzweig der Gerhart-Hauptmann-Schule

		Real	Prognosen					
	Stufe	*2025/26*	*2026/27*	*2027/28*	*2028/29*	*2029/30*	*2030/31*	*2031/32*	*2036/37*
SuS	*5*	124	147	156	166	167	166	184	130
	6	131	124	148	156	167	168	166	129
	7	134	124	118	141	149	159	161	128
	8	128	129	120	113	137	144	154	131
	9	110	117	117	109	103	125	132	141
	10	96	100	106	107	99	94	114	141
	11	75	106	111	122	120	110	101	130
	12	80	55	79	82	90	88	81	99
	13	62	50	47	67	69	76	75	83
	Kl. 5-10	**723**	**741**	**765**	**792**	**822**	**856**	**911**	**800**
	Gesamt	**940**	**952**	**1002**	**1063**	**1101**	**1130**	**1168**	**1112**
Klassen	*5*	5	5	6	6	6	6	7	5
	6	5	5	5	6	6	6	6	5
	7	5	5	4	5	5	6	6	5
	8	5	5	4	4	5	5	6	5
	9	4	4	4	4	4	5	5	5
	10	4	4	4	4	4	4	4	5
	11	In der Gymnasialen Oberstufe gibt es aufgrund des Kurssystems keine Klassen. Die Anzahl der Kurse kann nicht valide prognostiziert werden und ist für die Einschätzung des Raumbedarfs nicht aussagekräftig.							
	12								
	13								
	Kl. 5-10	**28**	**28**	**27**	**29**	**30**	**32**	**34**	**30**

Quelle: Landesschulstatistik und Bevölkerungsmodell

Groß-Bieberau

Bevölkerung (Stand 31.12.2025)	4 486
Bevölkerungsdichte (Stand 31.12.2025)	245
Anteil Bevölkerung unter 18 Jahren (Stand 31.12.2025)	15,4 %
Geburtensaldo 2025	- 15
Wanderungssaldo 2025	-61

Relative prognostizierte Veränderung der Bevölkerungszahlen in Groß-Bieberau nach Altersgruppen

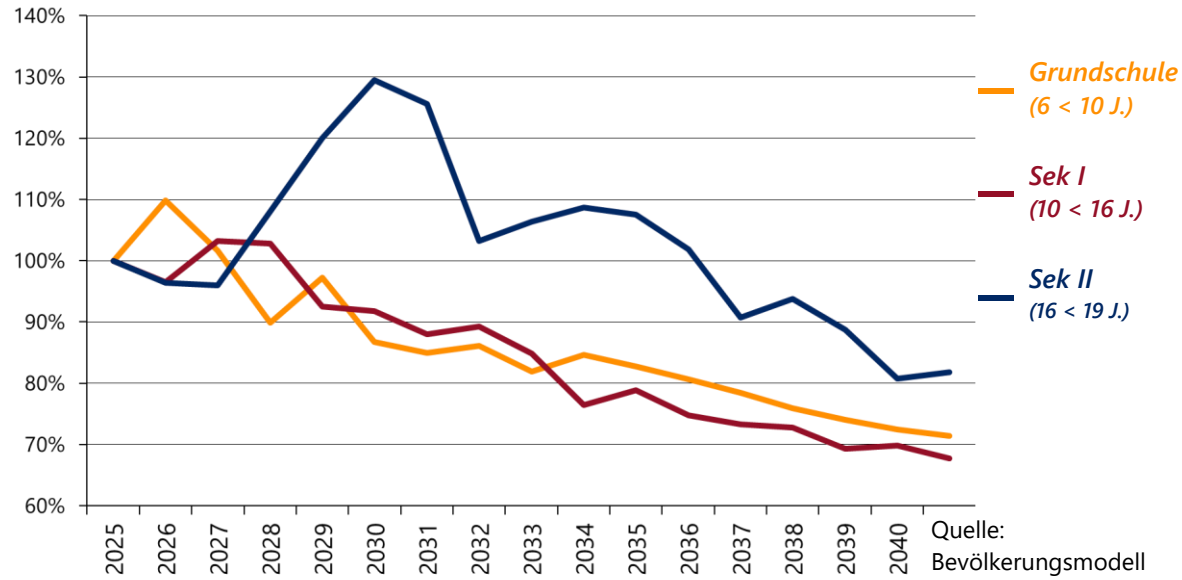

Quelle: Bevölkerungsmodell

Schullandschaft Groß-Bieberau

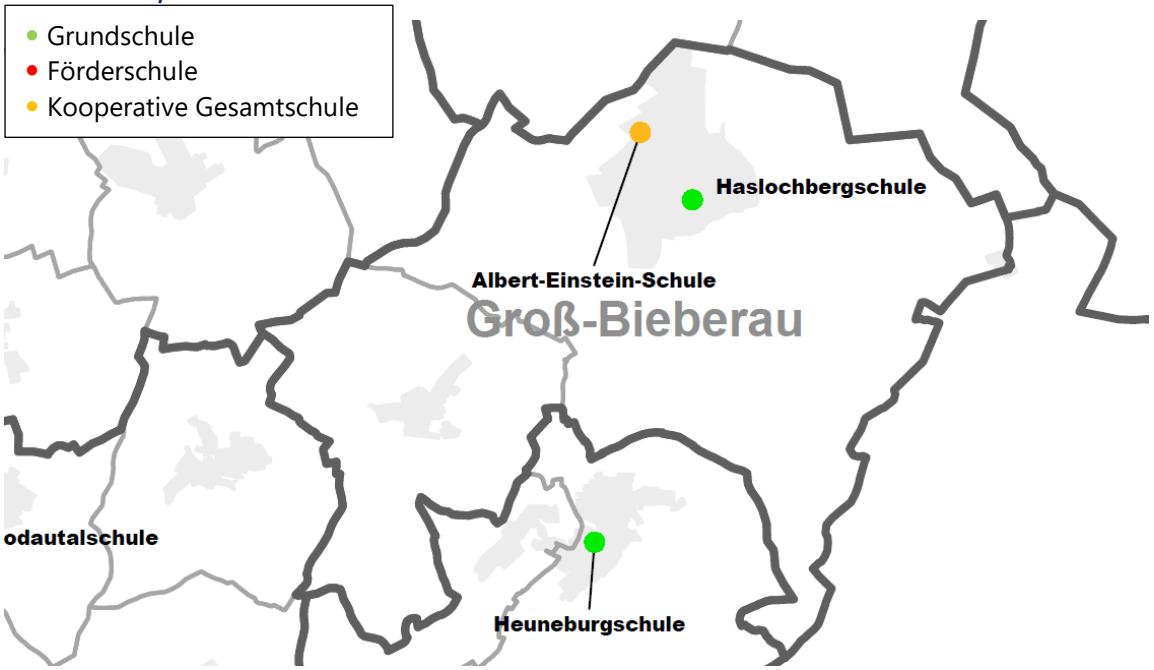

Haslochbergschule – Grundschule

An der Haslochbergschule wurden im Schuljahr 2025/26 insgesamt 168 SuS in 8 Klassen unterrichtet. Darüber hinaus gab es einen Vorlaufkurs an der Schule.

Für 2026/27 und 2027/28 wurden mit 176 bzw. 174 noch einmal höhere Schülerzahlen berechnet, ehe die Prognosen wieder sinken. Ab 2030/31 schwanken die Prognosen zwischen 128 und 139. Die Klassenzahl bleibt dabei bei 8.

Bisherige und prognostizierte Anzahl an SuS sowie Klassen an der Haslochbergschule

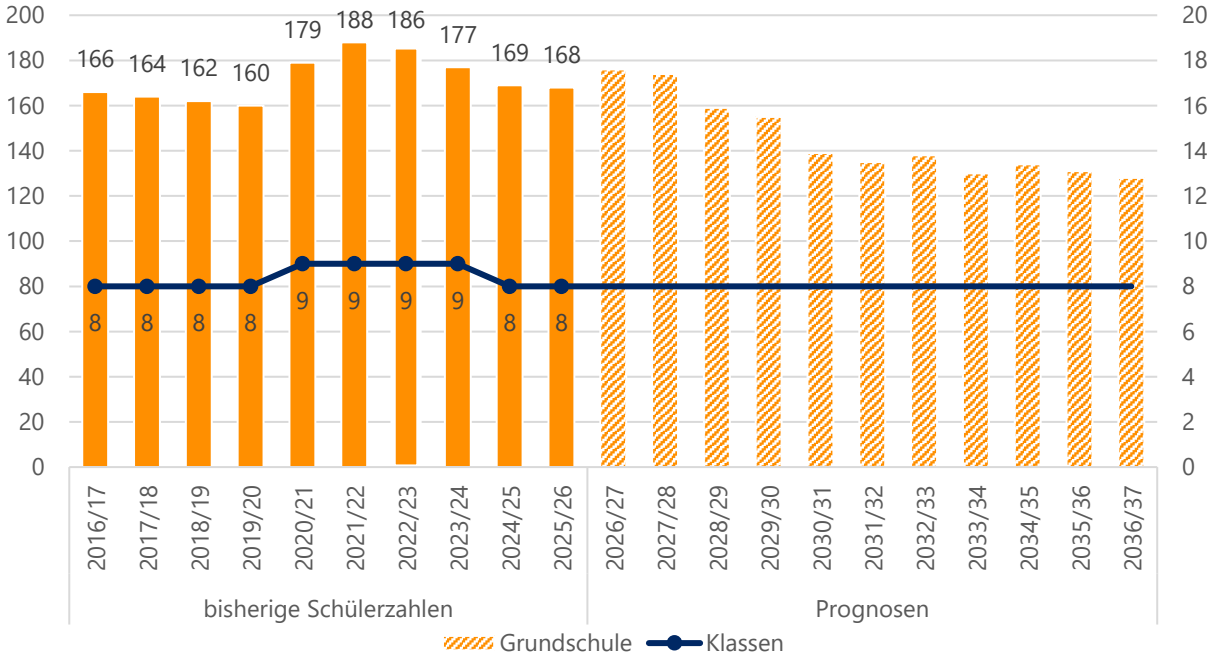

Quelle: Landesschulstatistik und Bevölkerungsmodell

Aktuelle und zukünftige Schüler- und Klassenanzahl an der Haslochbergschule nach Stufen

		Real	Prognosen					
	Stufe	*2025/26*	*2026/27*	*2027/28*	*2028/29*	*2029/30*	*2030/31*	*2031/32*	*2036/37*
SuS	*1*	42	43	37	32	39	28	34	30
	2	48	43	45	37	32	40	28	31
	3	41	49	43	46	38	33	40	33
	4	37	41	49	44	46	38	33	34
	Gesamt	**168**	**176**	**174**	**159**	**155**	**139**	**135**	**128**
Klassen	*1*	2	2	2	2	2	2	2	2
	2	2	2	2	2	2	2	2	2
	3	2	2	2	2	2	2	2	2
	4	2	2	2	2	2	2	2	2
	Gesamt	**8**	**8**	**8**	**8**	**8**	**8**	**8**	**8**
	SuS in VLK	10	10	10	10	10	10	10	10

Quelle: Landesschulstatistik und Bevölkerungsmodell

Albert-Einstein-Schule – Kooperative Gesamtschule

Die Albert-Einstein-Schule (AES) ist eine kooperative Gesamtschule mit gymnasialer Oberstufe. Das Einzugsgebiet ist neben Groß-Bieberau auch Fischbachtal, Modautal und, für die GOS, Reinheim. Darüber hinaus werden auch immer wieder SuS aus dem Odenwaldkreis an der AES aufgenommen.

Die Schule wurde im Schuljahr 2025/26 von 1037 SuS in 36 Sek I-Klassen, davon 2 Intensivklassen, und weiteren Oberstufenkursen besucht.

Für die kommenden Jahre wurde noch einmal eine ähnliche Schülerzahl berechnet ehe die Prognosen weiter steigen und in 2030/31 bis 2032/33 sogar mit bis ca 100 SuS mehr zu rechnen ist. Die prognostizierte Anzahl der Klassen steigt dabei auf bis zu 40 zuzüglich der Oberstufenkurse, ehe sie wieder sinkt.

Der Zuwachs findet zum Großteil im Gymnasialzweig statt. Laut den Prognosen könnte er zeitweise durchgängig vierzügig werden. Aufgrund der Nähe mancher Jahrgänge zum Klassenteiler sind auch Abweichungen in der Klassenzahl möglich.

Für den verbundenen Haupt- und Realschulzweig werden zwei bis drei Züge erwartet, einige Jahrgänge befinden sich dabei in der Nähe des Teilers.

Bisherige und prognostizierte Anzahl an SuS sowie Klassen an der Albert-Einstein-Schule

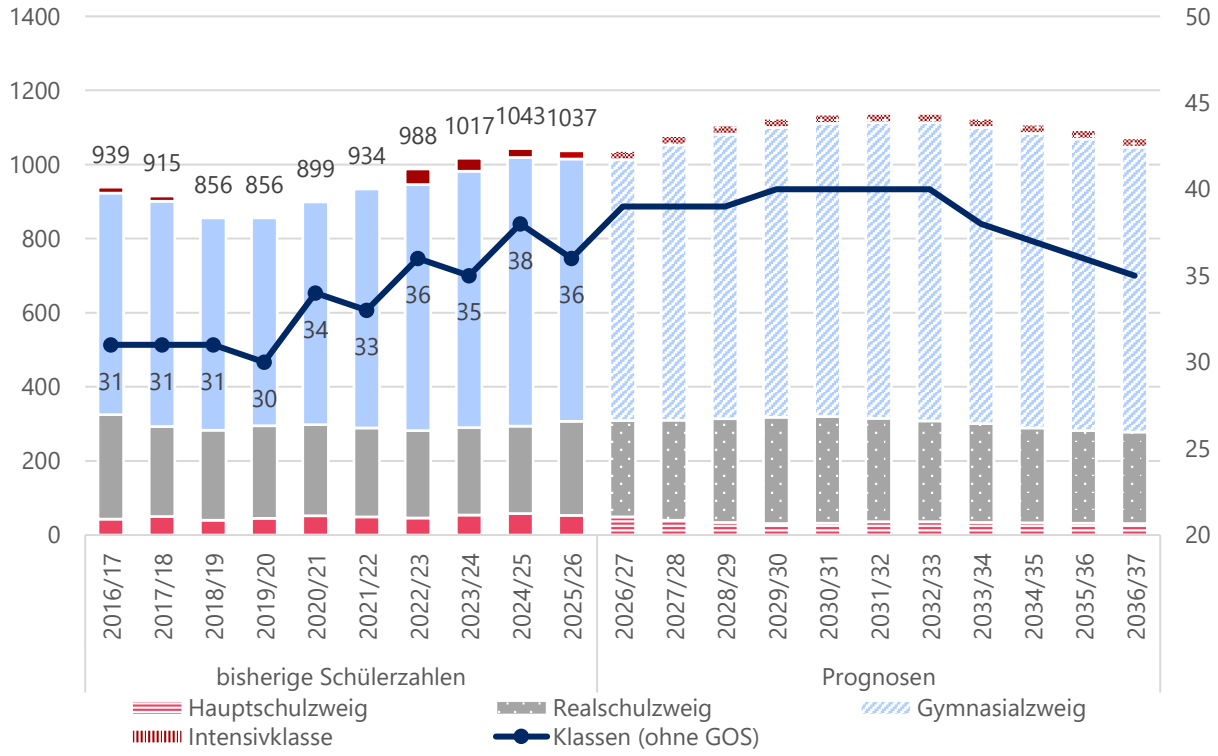

Quelle: Landesschulstatistik und Bevölkerungsmodell

Übersicht reale und prognostizierte Schülerzahlen an der Albert-Einstein-Schule in Groß-Bieberau

		Real	Prognosen						
		2025/26	*2026/27*	*2027/28*	*2028/29*	*2029/30*	*2030/31*	*2031/32*	*2036/37*
Verbund. HS+RS	*SuS HS*	53	49	40	34	31	32	36	31
	SuS RS	254	260	270	280	287	288	279	247
	Klassen	14	16	15	15	15	15	14	13
GYM	*SuS*	507	518	540	546	562	561	582	526
	Klassen	20	21	22	22	23	23	24	20
GOS	*SuS*	201	186	203	222	220	230	216	243
IKL	*SuS*	22	25	25	25	25	25	25	25
	Klassen	2	2	2	2	2	2	2	2
Kl. 5-10	*SuS*	**814**	**827**	**850**	**860**	**880**	**881**	**897**	**804**
	Klassen	**34**	**37**	**37**	**37**	**38**	**38**	**38**	**33**
Gesamt	*SuS*	**1037**	**1038**	**1078**	**1107**	**1125**	**1136**	**1138**	**1072**
	Klassen (ohne GOS)	**36**	**39**	**39**	**39**	**40**	**40**	**40**	**35**

Quelle: Landesschulstatistik und Bevölkerungsmodell

Reale und prognostizierte Anzahl an SuS sowie Klassen im verbundenen Haupt- und Realschulzweig der Albert-Einstein-Schule

		Real	Prognosen						
	Stufe	*2025/26*	*2026/27*	*2027/28*	*2028/29*	*2029/30*	*2030/31*	*2031/32*	*2036/37*
SuS HS-Zweig	*5*	6	4	7	7	7	7	7	6
	6	10	6	4	7	7	7	7	6
	7	13	10	6	4	7	7	7	6
	8	16	13	10	6	4	7	8	6
	9	8	16	13	10	6	4	7	7
	Gesamt HS	**53**	**49**	**40**	**34**	**31**	**32**	**36**	**31**
SuS RS Zweig	*5*	47	45	41	44	39	39	41	34
	6	41	47	45	42	44	40	39	36
	7	35	41	48	46	42	45	40	35
	8	42	39	46	53	51	47	50	41
	9	41	47	43	51	59	57	52	49
	10	48	41	47	44	52	60	57	52
	Gesamt RS	**254**	**260**	**270**	**280**	**287**	**288**	**279**	**247**
	Gesamt	**307**	**309**	**310**	**314**	**318**	**320**	**315**	**278**
Klassen	*5*	2	2	2	3	2	2	2	2
	6	2	3	2	2	3	2	2	2
	7	3	3	3	2	2	3	2	2
	8	3	3	3	3	3	3	3	2
	9	2	3	3	3	3	3	3	3
	10	2	2	2	2	2	2	2	2
	Gesamt	**14**	**16**	**15**	**15**	**15**	**15**	**14**	**13**

Quelle: Landesschulstatistik und Bevölkerungsmodell

Reale und prognostizierte Anzahl an SuS sowie Klassen im Gymnasialzweig der Albert-Einstein-Schule

		Real	Prognosen					
	Stufe	*2025/26*	*2026/27*	*2027/28*	*2028/29*	*2029/30*	*2030/31*	*2031/32*	*2036/37*
SuS	*5*	82	94	101	103	98	93	101	82
	6	96	82	95	101	103	99	94	86
	7	84	96	82	95	102	104	99	81
	8	92	79	91	77	91	97	99	84
	9	75	92	79	91	77	91	98	95
	10	78	75	92	79	91	77	91	98
	11	67	82	78	88	81	89	74	87
	12	57	58	71	68	76	70	77	79
	13	77	46	54	66	63	71	65	77
	Kl. 5-10	**507**	**518**	**540**	**546**	**562**	**561**	**582**	**526**
	Gesamt	**708**	**704**	**743**	**768**	**782**	**791**	**798**	**769**
Klassen	*5*	3	4	4	4	4	4	4	3
	6	4	3	4	4	4	4	4	3
	7	3	4	3	4	4	4	4	3
	8	4	3	4	3	4	4	4	3
	9	3	4	3	4	3	4	4	4
	10	3	3	4	3	4	3	4	4
	11	In der Gymnasialen Oberstufe gibt es aufgrund des Kurssystems keine Klassen. Die Anzahl der Kurse kann nicht valide prognostiziert werden und ist für die Einschätzung des Raumbedarfs nicht aussagekräftig.							
	12								
	13								
	Kl. 5-10	**20**	**21**	**22**	**22**	**23**	**23**	**24**	**20**

Quelle: Landesschulstatistik und Bevölkerungsmodell

Groß-Umstadt

Bevölkerung (Stand 31.12.2025)	21 171
Bevölkerungsdichte (Stand 31.12.2025)	244
Anteil Bevölkerung unter 18 Jahren (Stand 31.12.2025)	16,2 %
Geburtensaldo 2025	- 84
Wanderungssaldo 2025	11

Relative prognostizierte Veränderung der Bevölkerungszahlen in Groß-Umstadt nach Altersgruppen

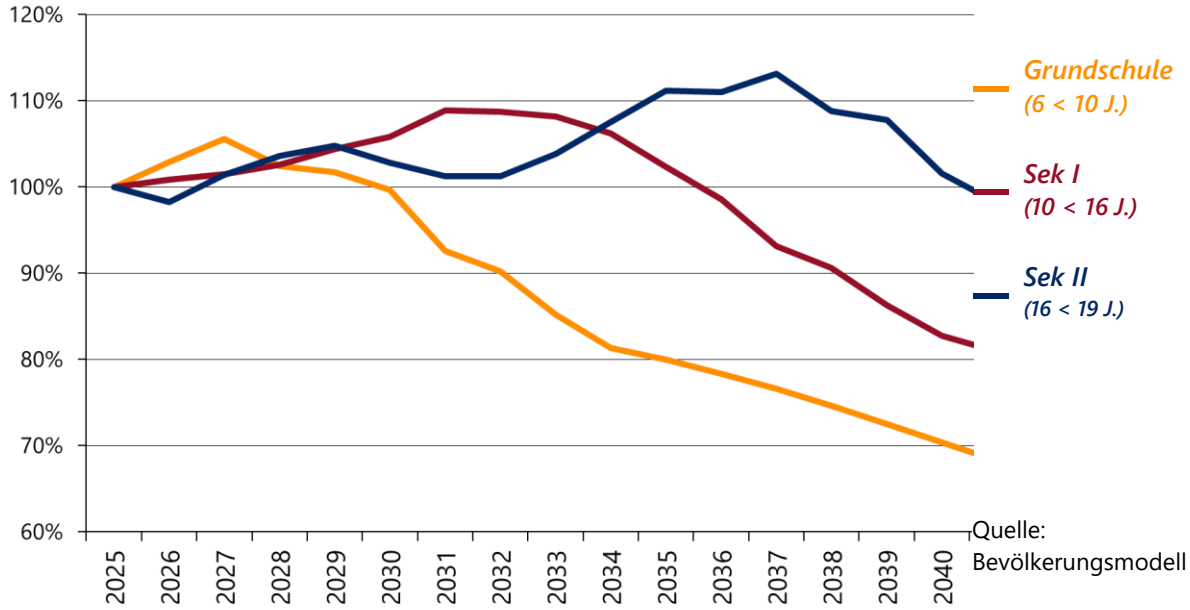

Quelle: Bevölkerungsmodell

Schullandschaft Groß-Umstadt

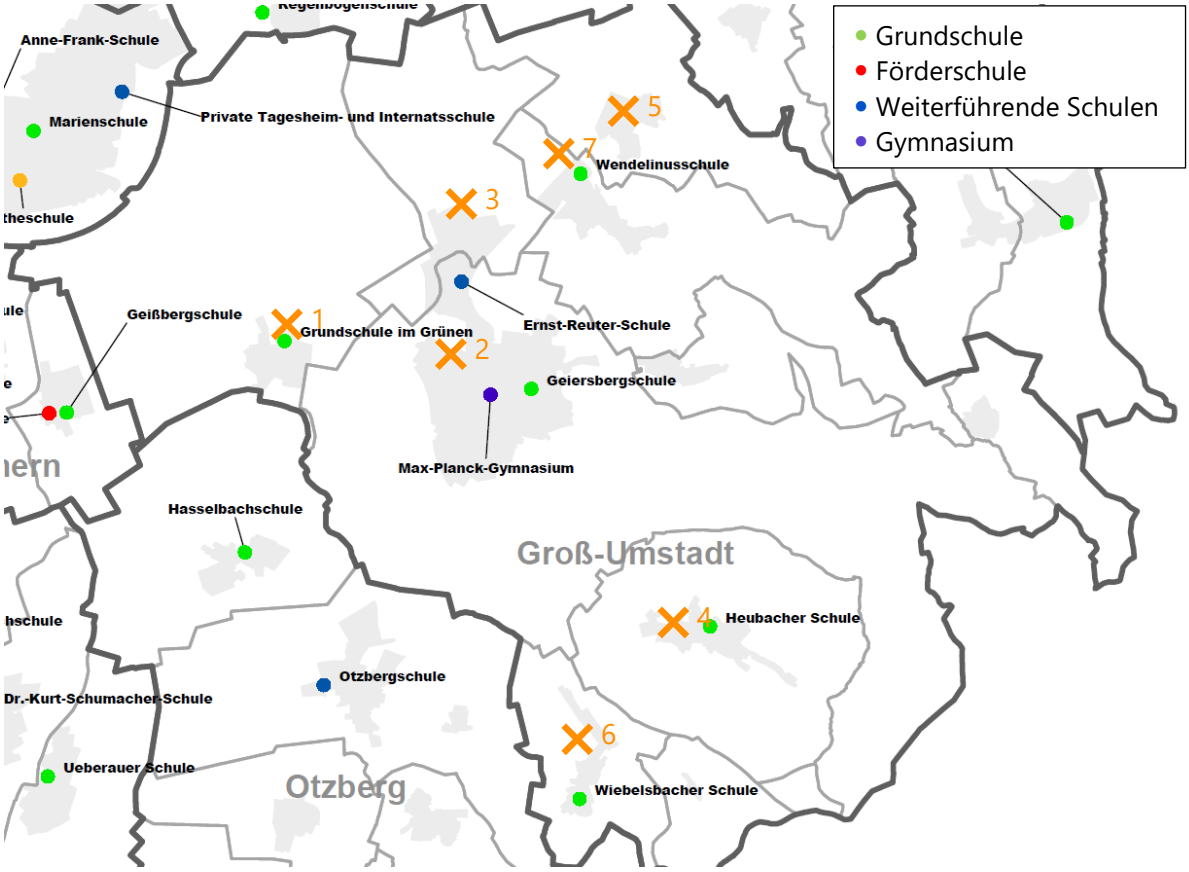

Neubaugebiete:

1. Buschweg: ca. 57 WE; Baubeginn 2023
2. Nordspange/Willy-Brandt-Anlage: ca. 318 WE, Baubeginn unklar
3. Altheimer Straße: 16 WE, Baubeginn noch unklar
4. Auf der Kirchhofsbeine: 18 WE, Baubeginn noch unklar
5. Baugebiet Kleestadt: 27-54 WE, Baubeginn unklar
6. Baugebiet Wiebelsbach: ca. 50 WE, geplanter Baubeginn 2026
7. Nachverdichtung Kastanienweg: 24 WE, Baubeginn unklar

Geiersbergschule – Grundschule

In der Geiersbergschule wurden im Schuljahr 2025/26 343 SuS in insgesamt 19 Klassen, davon eine Vorklasse und zwei Intensivklassen, beschult. Darüber hinaus besuchten einige noch nicht schulpflichtige Kinder einen Vorlaufkurs an der Schule.

Für die kommenden Schuljahre wurden steigende Schülerzahlen berechnet. Der Höchststand wird für das Jahr 2027/28 mit 380 SuS prognostiziert. Die Klassenzahl bleibt zwar weiterhin bei 19, allerdings liegt der Einschulungsjahrgang 2026/27 nur knapp unter dem Teiler, hier könnte auch eine Klasse mehr gebildet werden. In 2028/29 und 2029/30 sind die Prognosen ähnlich hoch, danach beginnen sie wieder zu sinken. Die Einschulungsjahrgänge in 2028/29 und 2030/31 liegen am Teiler zwischen 3 und 4 Zügen, es ist auch eine längere Vierzügigkeit möglich als in den Prognosen berechnet wurde.

Das Baugebiet Nordspange/Willy-Brandt-Anlage könnte zu einer Erhöhung der Schülerzahlen führen. Dadurch wird es ggf. notwendig sein, die Schulbezirke anzupassen, sodass die Geiersbergschule von der Ernst-Reuter-Schule entlastet wird.

Bisherige und prognostizierte Anzahl an SuS sowie Klassen an der Geiersbergschule

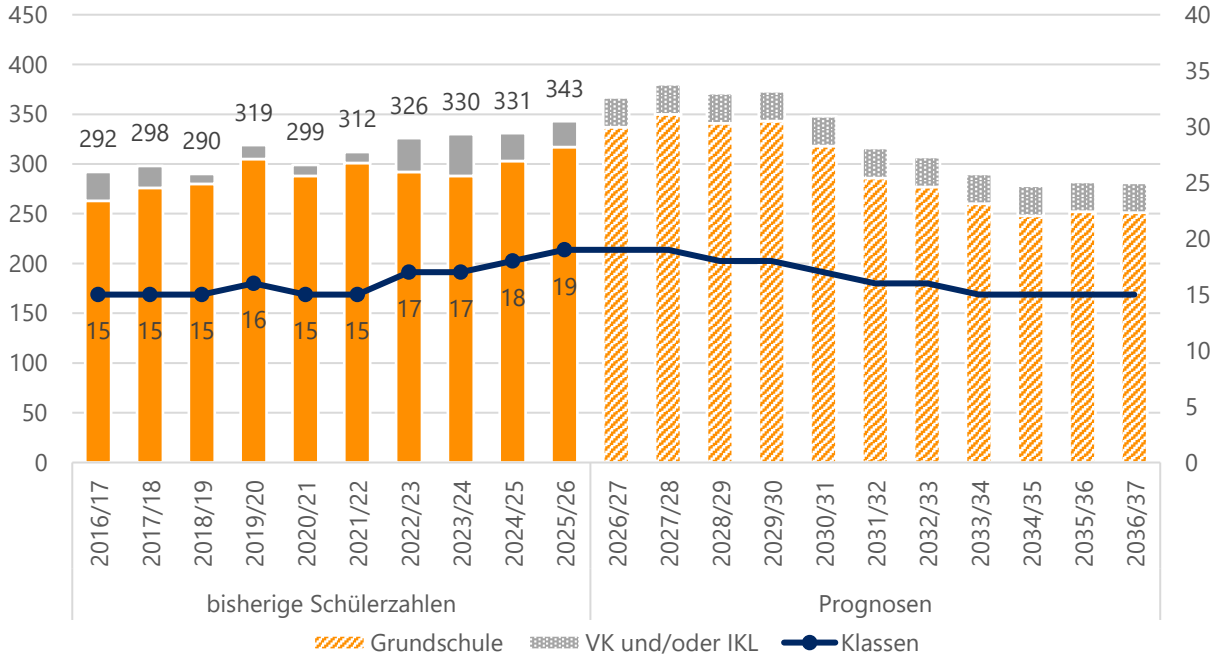

Quelle: Landesschulstatistik und Bevölkerungsmodell

Aktuelle und zukünftige Schüler- und Klassenanzahl an der Geiersbergschule nach Stufen

		Real	Prognosen					
	Stufe	*2025/26*	*2026/27*	*2027/28*	*2028/29*	*2029/30*	*2030/31*	*2031/32*	*2036/37*
SuS	*1*	78	98	92	72	81	74	59	62
	2	80	79	98	91	71	80	74	62
	3	78	81	79	98	92	72	81	63
	4	81	79	81	80	99	92	72	64
	VK	16	12	12	12	12	12	12	12
	IKL	20	18	18	18	18	18	18	18
	Kl. 1-4	**317**	**337**	**350**	**341**	**343**	**318**	**286**	**251**
	Gesamt	**353**	**367**	**380**	**371**	**373**	**348**	**316**	**281**
Klassen	*1*	4	4	4	3	4	3	3	3
	2	4	4	4	4	3	4	3	3
	3	4	4	4	4	4	3	4	3
	4	4	4	4	4	4	4	3	3
	VK	1	1	1	1	1	1	1	1
	IKL	2	2	2	2	2	2	2	2
	Kl. 1-4	**16**	**16**	**16**	**15**	**15**	**14**	**13**	**12**
	Gesamt	**19**	**19**	**19**	**18**	**18**	**17**	**16**	**15**
	SuS in VLK	31	27	27	27	27	27	27	27

Quelle: Landesschulstatistik und Bevölkerungsmodell

Grundschule im Grünen – Grundschule

Die Grundschule im Grünen wurde im Schuljahr 2025/26 von 79 SuS in insgesamt 5 Klassen besucht. An der Schule wird nach dem Konzept des flexiblen Schulanfangs unterrichtet, weshalb sich die Klassenbildung in den ersten beiden Klassenstufen von anderen Schulen unterscheidet.
2025/26 wurde kein Vorlaufkurs gemeldet, aufgrund der vergangenen Jahre wurde aber ein Schätzwert für die künftigen Schuljahre berechnet. Weil dieser Wert geringer als 3 ist, wurde er anonymisiert.

Für das Schuljahr 2027/28 wurde ein Maximum von 90 SuS berechnet. Die Klassenzahl schwankt in den kommenden Jahren zwischen 4 und 5, bis sie ab 2031/32 konstant bei 4 bleibt. Allerdings liegen manche Jahrgänge nahe am Klassenteiler bzw. der Mindestgröße zur Klassenbildung. Daher kann die Zahl auch abweichen. Die Bildung von mehr als 5 Klassen ergibt sich daraus aber nicht.

Bisherige und prognostizierte Anzahl an SuS sowie Klassen an der Grundschule im Grünen

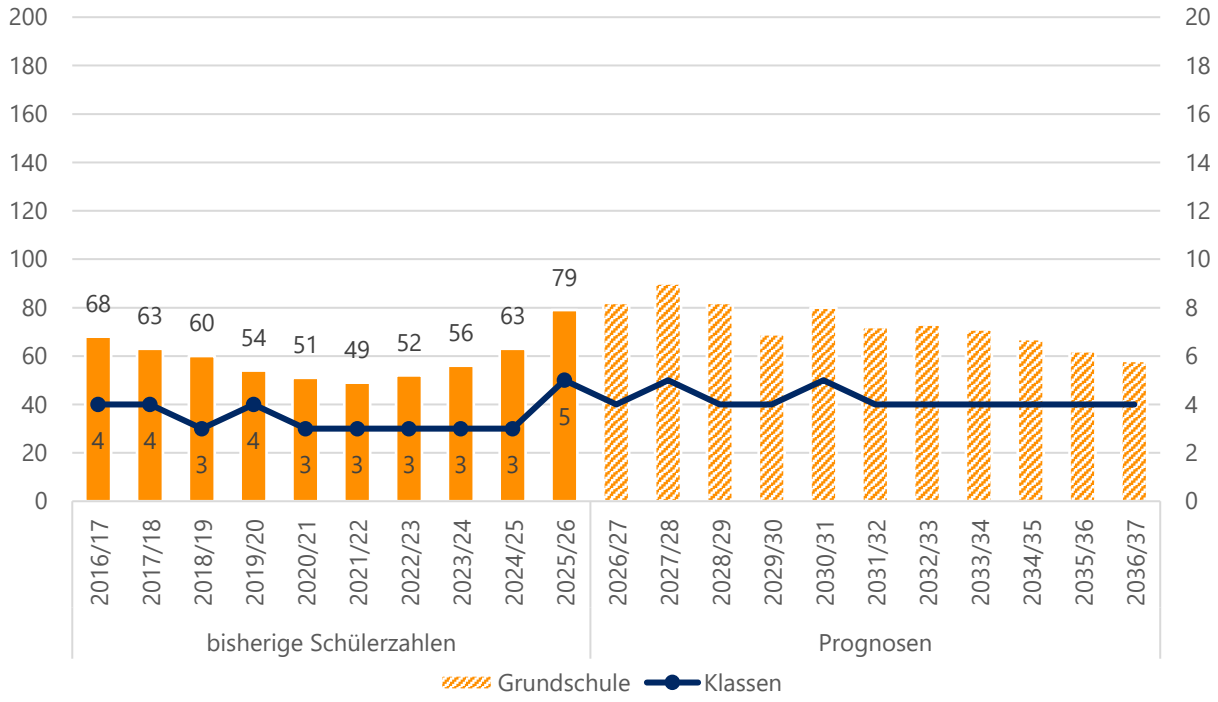

Quelle: Landesschulstatistik und Bevölkerungsmodell

Aktuelle und zukünftige Schüler- und Klassenanzahl an der Grundschule im Grünen nach Stufen

		Real	Prognosen					
	Stufe	*2025/26*	*2026/27*	*2027/28*	*2028/29*	*2029/30*	*2030/31*	*2031/32*	*2036/37*
SuS	*1*	27	11	25	16	15	21	18	13
	2	24	27	12	26	16	16	21	14
	3	20	24	28	12	26	16	16	15
	4	8	20	25	28	12	27	17	16
	Gesamt	**79**	**82**	**90**	**82**	**69**	**80**	**72**	**58**
Klassen	*FLX Kl. 1+2*	3	2	2	2	2	2	2	2
	3	1	1	2	0	2	1	1	1
	4	1	1	1	2	0	2	1	1
	Gesamt	**5**	**4**	**5**	**4**	**4**	**5**	**4**	**4**
	SuS in VLK	0	*	*	*	*	*	*	*

Quelle: Landesschulstatistik und Bevölkerungsmodell

Heubacher Schule – Grundschule

An der Heubacher Schule wurden im Schuljahr 2025/26 insgesamt 61 SuS in 3 Klassen unterrichtet. Es gab auch einen kleinen Vorlaufkurs, da in den letzten 5 Jahren allerdings nur in zwei Jahren ein Vorlaufkurs eingerichtet wurde, wurde in den Prognosen auf eine Schätzung verzichtet.
An der Schule wird das Konzept des flexiblen Schulanfangs umgesetzt, weshalb sich die Klassenbildung in den ersten beiden Klassenstufen von anderen Schulen unterscheidet.

Für die kommenden Schuljahre wurden Schülerzahlen zwischen 63 und 73 berechnet, die prognostizierte Klassenzahl bleibt dabei konstant bei 4.

Bisherige und prognostizierte Anzahl an SuS sowie Klassen an der Heubacher Schule

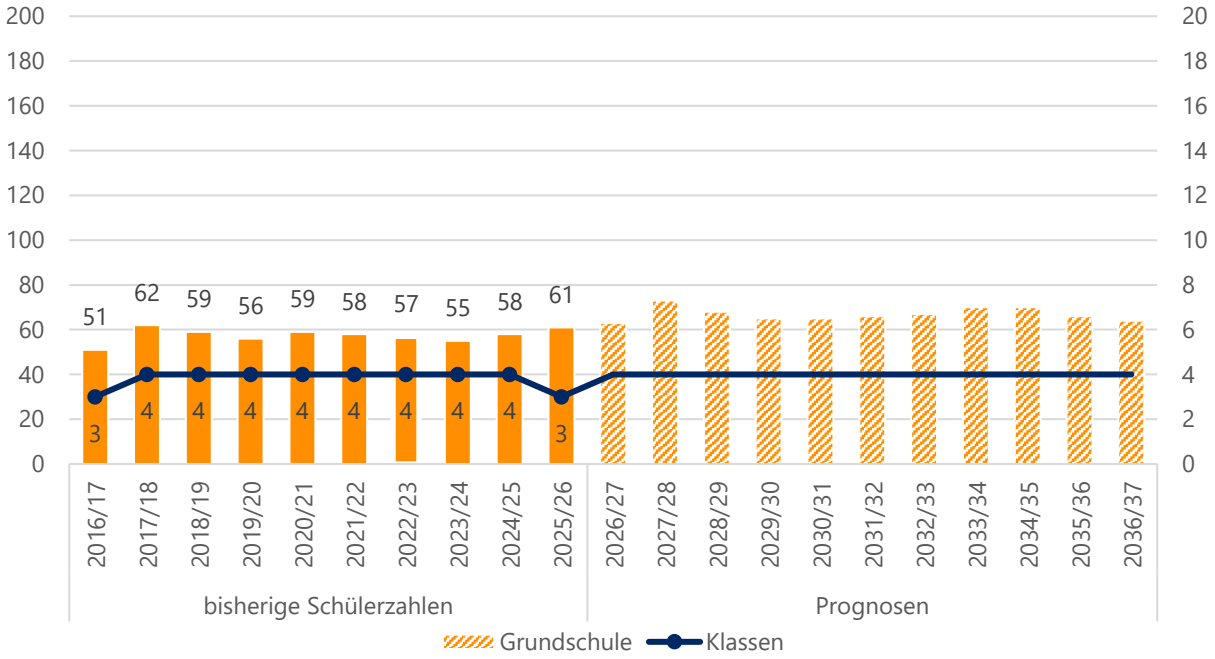

Quelle: Landesschulstatistik und Bevölkerungsmodell

Aktuelle und zukünftige Schüler- und Klassenanzahl an der Heubacherschule nach Stufen

		Real	Prognosen						
	Stufe	*2025/26*	*2026/27*	*2027/28*	*2028/29*	*2029/30*	*2030/31*	*2031/32*	*2036/37*
SuS	*1*	17	16	19	16	14	16	20	15
	2	21	17	16	19	16	14	16	16
	3	9	21	17	16	19	16	14	16
	4	14	9	21	17	16	19	16	17
	Gesamt	**61**	**63**	**73**	**68**	**65**	**65**	**66**	**64**
Klassen	*FLX Kl. 1+2*	2	2	2	2	2	2	2	2
	3	0	1	1	1	1	1	1	1
	4	1	1	1	1	1	1	1	1
	Gesamt	**3**	**4**	**4**	**4**	**4**	**4**	**4**	**4**
	SuS in VLK	4							

Quelle: Landesschulstatistik und Bevölkerungsmodell

Wendelinusschule – Grundschule

Die Wendelinusschule wurde im Schuljahr 2025/26 von 119 SuS in insgesamt 7 Klassen besucht. Außerdem gab es einen kleinen Vorlaufkurs

In den kommenden Schuljahren werden steigende Schülerzahlen erwartet mit einem Höhepunkt von 142 SuS in 2029/30. Die Anzahl der Klassen steigt auf 8. Ab 2033/34 beginnen die Prognosen wieder zu sinken, die Klassenanzahl bleibt dabei aber gleich.

Bisherige und prognostizierte Anzahl an SuS sowie Klassen an der Wendelinusschule

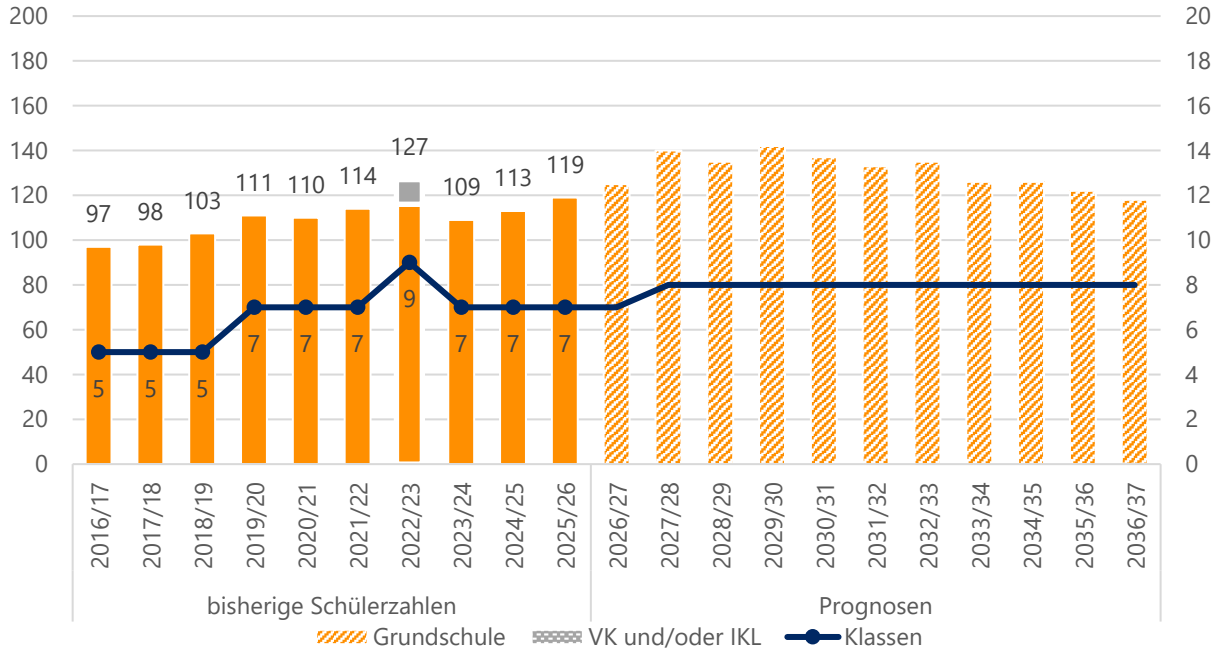

Quelle: Landesschulstatistik und Bevölkerungsmodell

Aktuelle und zukünftige Schüler- und Klassenanzahl an der Wendelinsschule nach Stufen

		Real			Prognosen				
	Stufe	*2025/26*	*2026/27*	*2027/28*	*2028/29*	*2029/30*	*2030/31*	*2031/32*	*2036/37*
SuS	*1*	32	36	37	30	38	30	33	28
	2	35	32	36	37	31	39	31	29
	3	22	35	32	36	37	31	39	30
	4	30	22	35	32	36	37	30	31
	Gesamt	**119**	**125**	**140**	**135**	**142**	**137**	**133**	**118**
Klassen	*1*	2	2	2	2	2	2	2	2
	2	2	2	2	2	2	2	2	2
	3	1	2	2	2	2	2	2	2
	4	2	1	2	2	2	2	2	2
	Gesamt	**7**	**7**	**8**	**8**	**8**	**8**	**8**	**8**
SuS in VLK		5	3	3	3	3	3	3	3

Quelle: Landesschulstatistik und Bevölkerungsmodell

Wiebelsbacher Schule – Grundschule

Die Wiebelsbacher Schule wurde im Schuljahr 2025/26 von 47 SuS in insgesamt 3 Klassen besucht.

An der Schule wird nach dem Konzept des flexiblen Schulanfangs unterrichtet, weshalb sich die Klassenbildung in den ersten beiden Klassenstufen von anderen Schulen unterscheidet.

Bis zum Schuljahr 2031/32 wurden schwankende Schülerzahlen zwischen 42 und 50 SuS in 2 bis 3 Klassen berechnet, danach sinken die Prognosen sogar unter 40 SuS. Teilweise wird die Mindestschülerzahl von 13 nicht erreicht, sodass auch die Klassen 3 und 4 zusammengelegt werden könnten. Allerdings liegen die berechneten Prognosen teilweise so nahe an diesem Grenzwert, dass sich die konkrete Klassenzahl nur schwer vorhersagen lässt. Es könnten auch in manchen Jahren 4 Klassen gebildet werden.
Ab dem Schuljahr 2030/31 sind die Schülerzahlenprognosen so gering, dass sogar die zusammengelegten Klassen kaum die Mindestschülerzahl erreichen.

Bisherige und prognostizierte Anzahl an SuS sowie Klassen an der Wiebelsbacher Schule

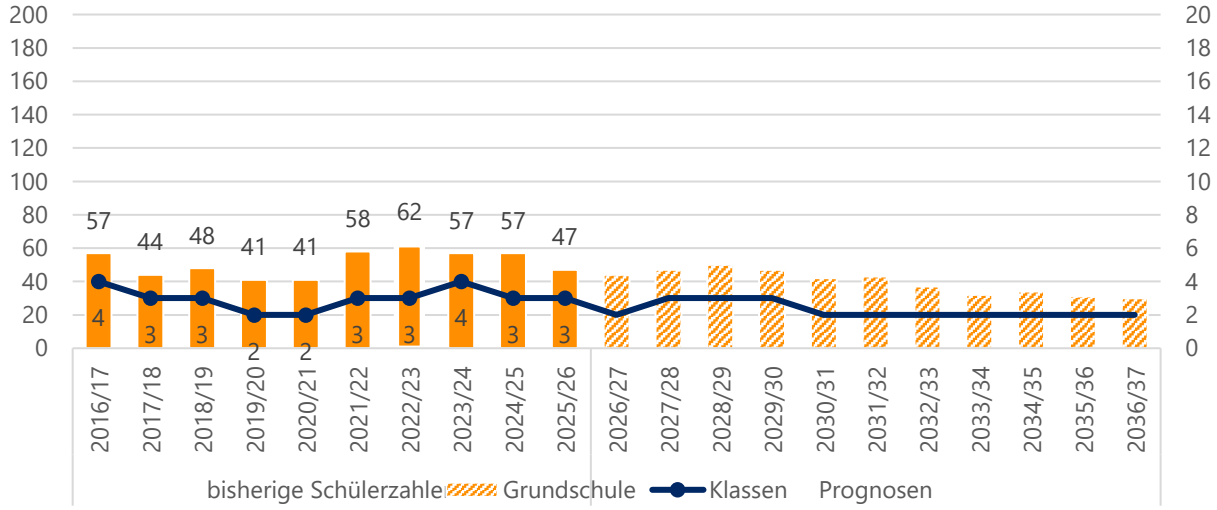

Quelle: Landesschulstatistik und Bevölkerungsmodell

Aktuelle und zukünftige Schüler- und Klassenanzahl an der Wiebelsbacher Schule

		Real	Prognosen						
	Stufe	*2025/26*	*2026/27*	*2027/28*	*2028/29*	*2029/30*	*2030/31*	*2031/32*	*2036/37*
SuS	*1*	13	11	10	16	12	6	10	7
	2	13	13	11	10	15	12	6	7
	3	7	13	13	11	9	15	12	8
	4	14	7	13	13	11	9	15	8
	Gesamt	**47**	**44**	**47**	**50**	**47**	**42**	**43**	**30**
Klassen	*FLX Kl. 1+2*	2	1	1	2	2	1	1	1
	3	0	1	1	0	0	1	0	0
	4	1	0	1	1	1	0	1	1
	Gesamt	**3**	**2**	**3**	**3**	**3**	**2**	**2**	**2**

Quelle: Landesschulstatistik und Bevölkerungsmodell

Ernst-Reuter-Schule – Grundschule und Integrierte Gesamtschule

Die Ernst-Reuter-Schule (ERS) ist seit dem Schuljahr 2014/15 eine integrierte Gesamtschule mit Grundschulzweig. Der Förderschulzweig wurde zum Schuljahr 2019/20 aufgelöst. Die SuS werden seitdem inklusiv beschult. Die SuS der Ernst-Reuter-Schule kommen hauptsächlich aus den Groß-Umstädter Grundschulen.

Im Schuljahr 2024/25 besuchten 735 SuS in 36 Klassen, davon drei Intensivklassen, die ERS.
Darüber hinaus besuchten einige noch nicht schulpflichtige Kinder einen Vorlaufkurs an der Schule.

In den kommenden Schuljahren steigen die Prognosen stark an bis auf ein Maximum von 855 SuS in 2031/32. Die höchste prognostizierte Klassenzahl liegt mit 39 im darauffolgenden Schuljahr. Abweichungen sind durch die Nähe zum Klassenteiler in manchen Jahrgängen möglich.

Im Grundschulzweig schwanken die Prognosen zunächst ehe sie auf ein Maximum von 182 SuS in 2030/31 steigen. Danach beginnen sie kontinuierlich zu sinken. Die Klassenzahl bleibt noch ein Schuljahr bei 9 und sinkt dann wieder auf 8, allerdings liegen die Einschulungsjahrgänge 2027/28 und 2030/31 mit 47 Kindern nur relativ knapp unter dem Teiler, hier könnten auch mehr Klassen gebildet werden.

Die Zügigkeit in der Integrierten Gesamtschule unterscheidet sich je nach Jahrgangsstufe, da es bei den Übergängen bis zu Klasse 9 immer wieder Zuwächse und danach einen deutlichen Rückgang gibt. Langfristig sind 4-5 Züge möglich, auch hier befinden sich vereinzelte Jahrgänge in der Nähe des Klassenteilers, was Abweichungen möglich macht.
Da die Schule bis zur Jahrgangsstufe 9 binnendifferenziert unterrichtet, liegt der Klassenteiler für diese Jahrgänge bei 25 SuS.

Bisherige und prognostizierte Anzahl an SuS sowie Klassen an der Ernst-Reuter-Schule

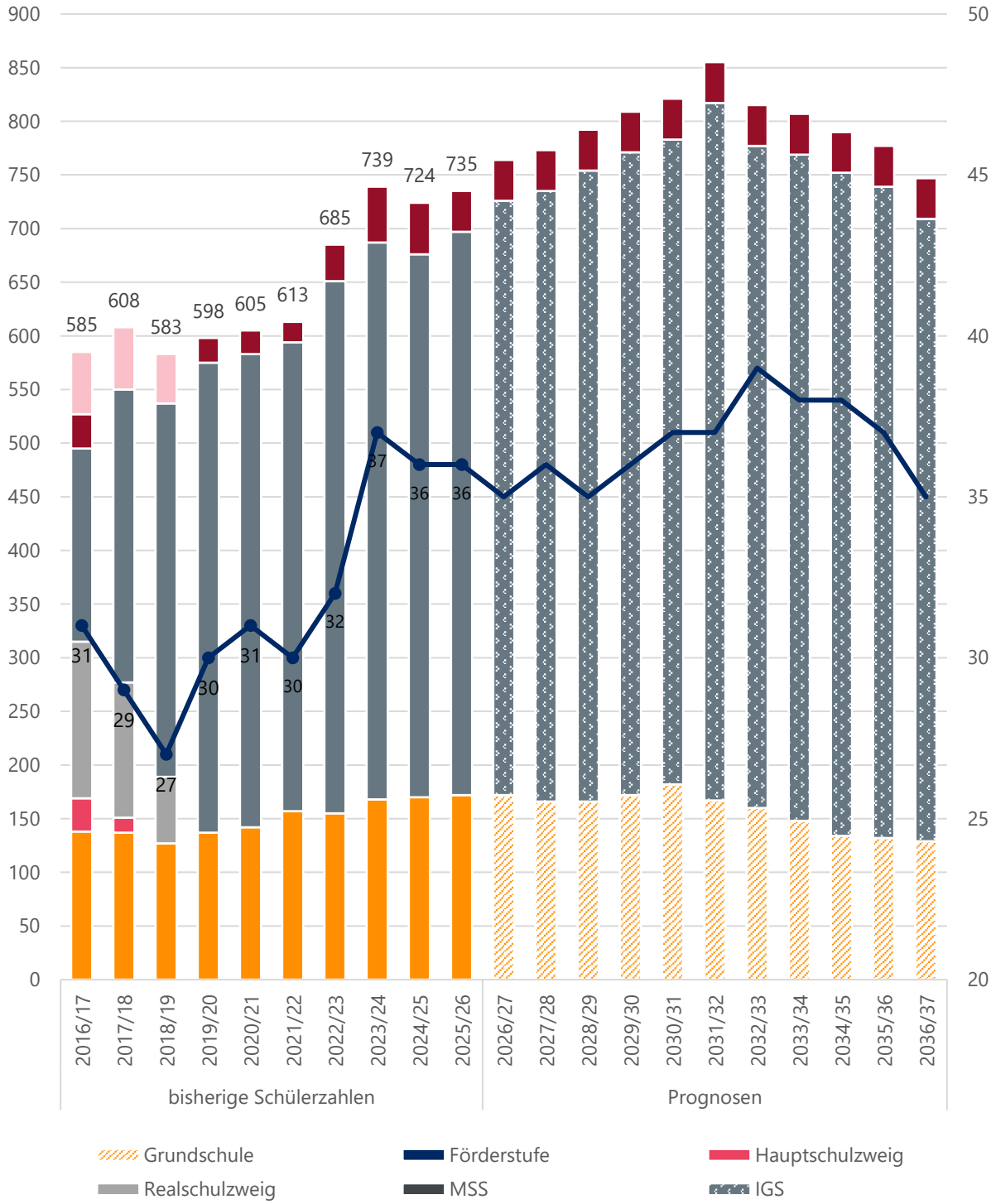

Quelle: Landesschulstatistik und Bevölkerungsmodell, Übersicht zu Seiteneinsteigerinnen und Seiteneinsteigern des Staatlichen Schulamts vom 24.10.2025

Übersicht reale und prognostizierte Schülerzahlen an der Ernst-Reuter-Schule in Groß-Umstadt

		Real	Prognosen					
		2025/26	*2026/27*	*2027/28*	*2028/29*	*2029/30*	*2030/31*	*2031/32*	*2036/37*
GS	*SuS*	172	172	166	166	172	182	167	129
	Klassen	9	9	8	8	8	8	8	8
IGS	*SuS*	525	554	569	588	599	601	650	580
	Klassen	24	24	26	25	26	27	27	25
IKL	*SuS*	38	38	38	38	38	38	38	38
	Klassen	3	2	2	2	2	2	2	2
Gesamt	*SuS*	**735**	**764**	**773**	**792**	**809**	**821**	**855**	**747**
	Klassen	**36**	**35**	**36**	**35**	**36**	**37**	**37**	**35**

Quelle: Landesschulstatistik und Bevölkerungsmodell, Übersicht zu Seiteneinsteigerinnen und Seiteneinsteigern des Staatlichen Schulamts vom 24.10.2025

Aktuelle und zukünftige Schüler- und Klassenanzahl im Grundschulzweig der Ernst-Reuter-Schule nach Stufen

		Real	Prognosen					
	Stufe	*2025/26*	*2026/27*	*2027/28*	*2028/29*	*2029/30*	*2030/31*	*2031/32*	*2036/37*
SuS	*1*	39	36	47	40	44	47	33	30
	2	41	39	37	48	41	44	47	32
	3	56	41	40	38	49	41	45	33
	4	36	56	42	40	38	50	42	34
	Gesamt	**172**	**172**	**166**	**166**	**172**	**182**	**167**	**129**
Klassen	*1*	2	2	2	2	2	2	2	2
	2	2	2	2	2	2	2	2	2
	3	3	2	2	2	2	2	2	2
	4	2	3	2	2	2	2	2	2
	Gesamt	**9**	**9**	**8**	**8**	**8**	**8**	**8**	**8**
	SuS in VLK	14	15	15	15	15	15	15	15

Quelle: Landesschulstatistik und Bevölkerungsmodell

Reale und prognostizierte Anzahl an SuS sowie Klassen in der Integrierten Gesamtschule der Ernst-Reuter-Schule

		Real	Prognosen					
	Stufe	*2025/26*	*2026/27*	*2027/28*	*2028/29*	*2029/30*	*2030/31*	*2031/32*	*2036/37*
SuS	*5*	91	75	81	86	83	88	96	71
	6	83	100	82	87	93	90	95	78
	7	90	92	110	91	95	102	99	97
	8	96	101	103	124	102	106	114	113
	9	112	113	119	122	146	120	124	123
	10	53	73	74	78	80	95	122	98
	Gesamt	**525**	**554**	**569**	**588**	**599**	**601**	**650**	**580**
Klassen	*5*	4	3	4	4	4	4	4	3
	6	4	4	4	4	4	4	4	4
	7	4	4	5	4	4	5	4	4
	8	4	5	5	5	5	5	5	5
	9	5	5	5	5	6	5	5	5
	10	3	3	3	3	3	4	5	4
	Gesamt	**24**	**24**	**26**	**25**	**26**	**27**	**27**	**25**

Quelle: Landesschulstatistik und Bevölkerungsmodell

Max-Planck-Gymnasium – Gymnasium

Das Max-Planck-Gymnasium (MPG) ist ein Gymnasium mit dem Einzugsgebiet Groß-Umstadt und Otzberg. Darüber hinaus kommen auch einige SuS aus Schaafheim und Babenhausen-Langstadt an das MPG.

Am Max-Planck-Gymnasium wurden im Schuljahr 2025/26 insgesamt 1121 SuS in 34 Klassen und mehreren Oberstufenkursen unterrichtet. Nach der Rückkehr zu G9 gab es im Schuljahr 2018/19 erstmals wieder einen 10. Jahrgang, dieser führte zu dem deutlichen Anstieg an Klassen. Auch der große Anstieg der Schülerzahlen um fast 90 SuS zum Schuljahr 2021/22 ist in der Rückkehr zu G9 begründet, da in diesem Schuljahr erstmals wieder alle 13 Jahrgänge vorhanden waren.

Für die kommenden Schuljahre werden stetig steigende Schülerzahlen berechnet. Im Schuljahr 2030/31 wollen laut den Prognosen über 1300 SuS und in den Schuljahren 2033/34 und 2034/35 sogar fast 1400 SuS das MPG besuchen. Das Maximum der prognostizierten Klassenanzahl liegt bei 40, durch die Nähe einiger Jahrgänge zum Klassenteiler sind allerdings auch Abweichungen möglich. Hinzu kommen noch Oberstufenkurse für deren Anzahl keine Prognose berechnet werden kann.

Dieser lange und starke Anstieg würde vermutlich die Kapazitäten des aktuellen Standorts übersteigen, weshalb SuS an andere Schulen gelenkt werden könnten.

Bisherige und prognostizierte Anzahl an SuS sowie Klassen an der Max-Planck-Gymnasium

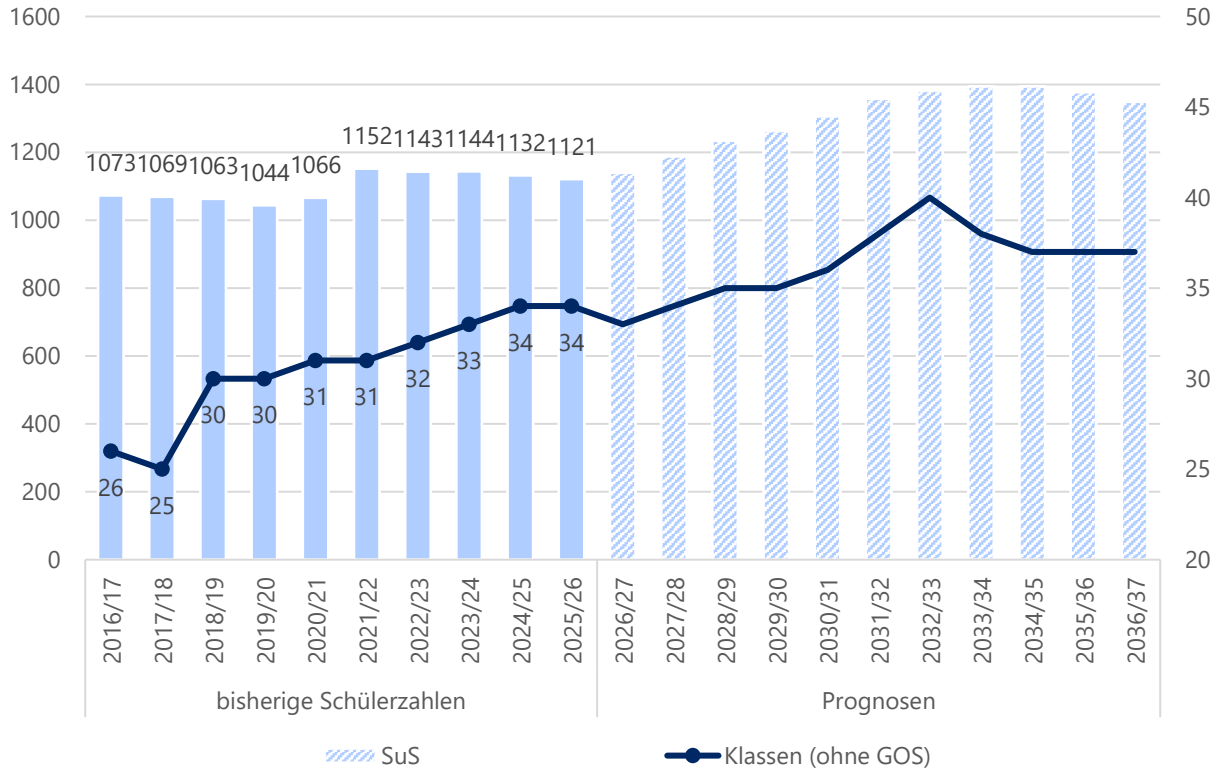

Quelle: Landesschulstatistik und Bevölkerungsmodell

Übersicht reale und prognostizierte Schülerzahlen am Max-Planck-Gymnasium in Groß-Umstadt

		Real	Prognosen					
		2025/26	*2026/27*	*2027/28*	*2028/29*	*2029/30*	*2030/31*	*2031/32*	*2036/37*
GYM	*SuS*	889	884	916	938	971	1007	1064	991
	Klassen	34	33	34	35	35	36	38	37
GOS	*SuS*	232	256	272	296	292	299	294	358
Gesamt	*SuS*	**1121**	**1140**	**1188**	**1234**	**1263**	**1306**	**1358**	**1349**
	Klassen	**34**	**33**	**34**	**35**	**35**	**36**	**38**	**37**

Quelle: Landesschulstatistik und Bevölkerungsmodell

Reale und prognostizierte Anzahl an SuS sowie Klassen im Max-Planck-Gymnasium

		Real	Prognosen						
	Stufe	*2025/26*	*2026/27*	*2027/28*	*2028/29*	*2029/30*	*2030/31*	*2031/32*	*2036/37*
SuS	*5*	158	167	171	181	189	196	210	154
	6	155	152	161	165	175	183	191	153
	7	154	155	152	161	167	176	184	164
	8	153	154	155	152	163	167	178	173
	9	118	138	139	140	137	148	152	161
	10	151	118	138	139	140	137	149	186
	11	83	113	96	109	107	105	104	132
	12	77	76	104	88	101	99	97	118
	13	72	67	72	99	84	95	93	108
	Kl. 5-10	**889**	**884**	**916**	**938**	**971**	**1007**	**1064**	**991**
	Gesamt	**1121**	**1140**	**1188**	**1234**	**1263**	**1306**	**1358**	**1349**
Klassen	*5*	6	6	6	7	7	7	7	6
	6	6	6	6	6	6	7	7	6
	7	6	6	6	6	6	6	7	6
	8	6	6	6	6	6	6	6	6
	9	4	5	5	5	5	5	6	6
	10	6	4	5	5	5	5	5	7
	11	In der Gymnasialen Oberstufe gibt es aufgrund des Kurssystems keine Klassen. Die Anzahl der Kurse kann nicht valide prognostiziert werden und ist für die Einschätzung des Raumbedarfs nicht aussagekräftig.							
	12								
	13								
	Kl. 5-10	**34**	**33**	**34**	**35**	**35**	**36**	**38**	**37**

Quelle: Landesschulstatistik und Bevölkerungsmodell

Groß-Zimmern

Bevölkerung (Stand 31.12.2025)	14 652
Bevölkerungsdichte (Stand 31.12.2025)	689
Anteil Bevölkerung unter 18 Jahren (Stand 31.12.2025)	18,5 %
Geburtensaldo 2025	- 17
Wanderungssaldo 2025	67

Relative prognostizierte Veränderung der Bevölkerungszahlen in Groß-Zimmern nach Altersgruppen

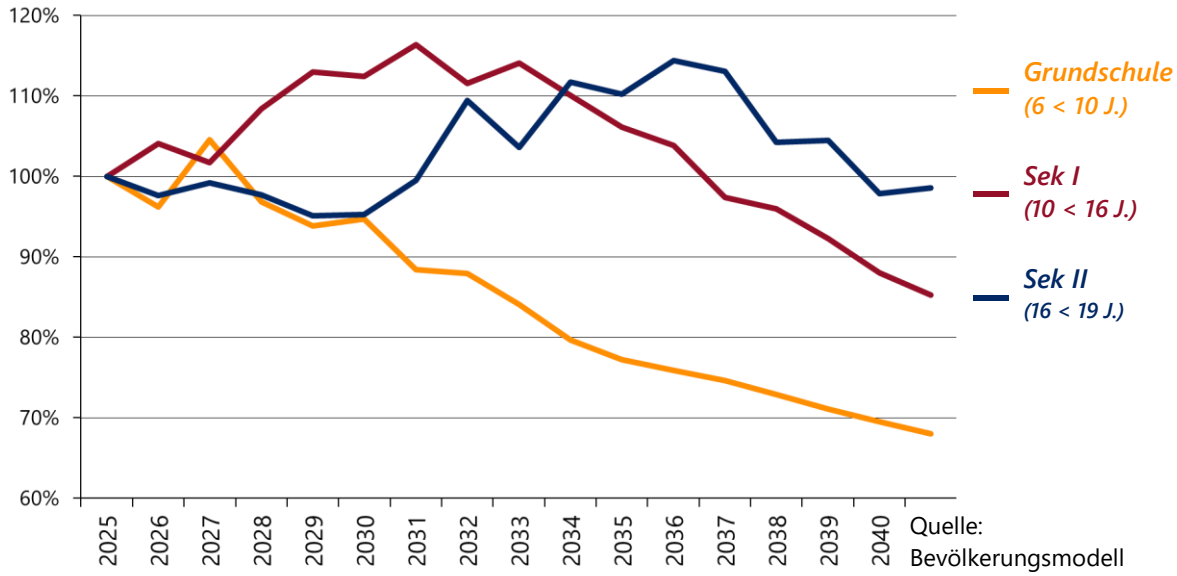

Quelle: Bevölkerungsmodell

Schullandschaft Groß-Zimmern

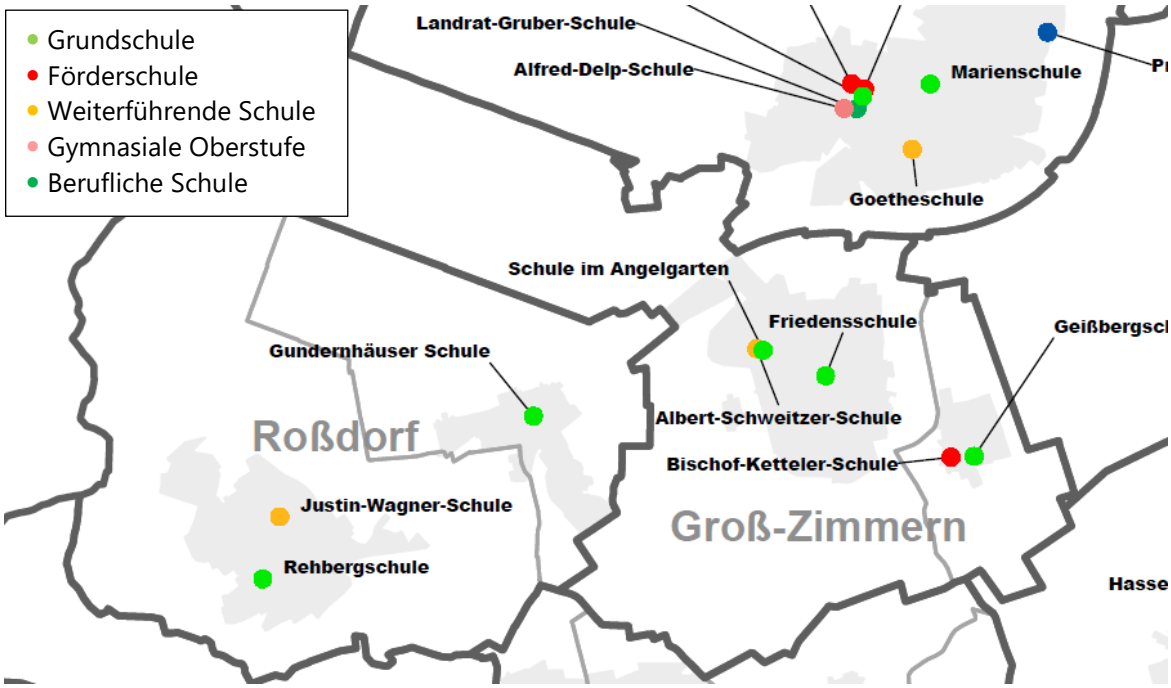

Friedensschule – Grundschule

An der Friedensschule wurden im Schuljahr 2025/26 insgesamt 363 SuS in 17 Klassen unterrichtet, davon eine Intensivklasse.
Es wurde in diesem Schuljahr kein Vorlaufkurs gemeldet, allerdings hat sich für die kommenden Jahre wieder ein Durchschnitt ergeben, sodass Vorlaufkurskinder angegeben sind.

Für die kommenden beiden Schuljahre wurden ähnliche Schülerzahlen berechnet, danach steigen die Prognosen auf 373 SuS, ehe sie wieder zu sinken Beginnen. Allerdings bleibt die Klassenzahl bis 2031/32 bei 17, ehe sie ebenfalls abnimmt. Das konnte durch eine Schulbezirksänderung erreicht werden, die ab 2028/29 greift und einen kleinen Bereich an die Schule im Angelgarten umlenkt, sodass die Friedensschule nicht zeitweise fünfzügig einschulen muss.

Bisherige und prognostizierte Anzahl an SuS sowie Klassen an der Friedenschule

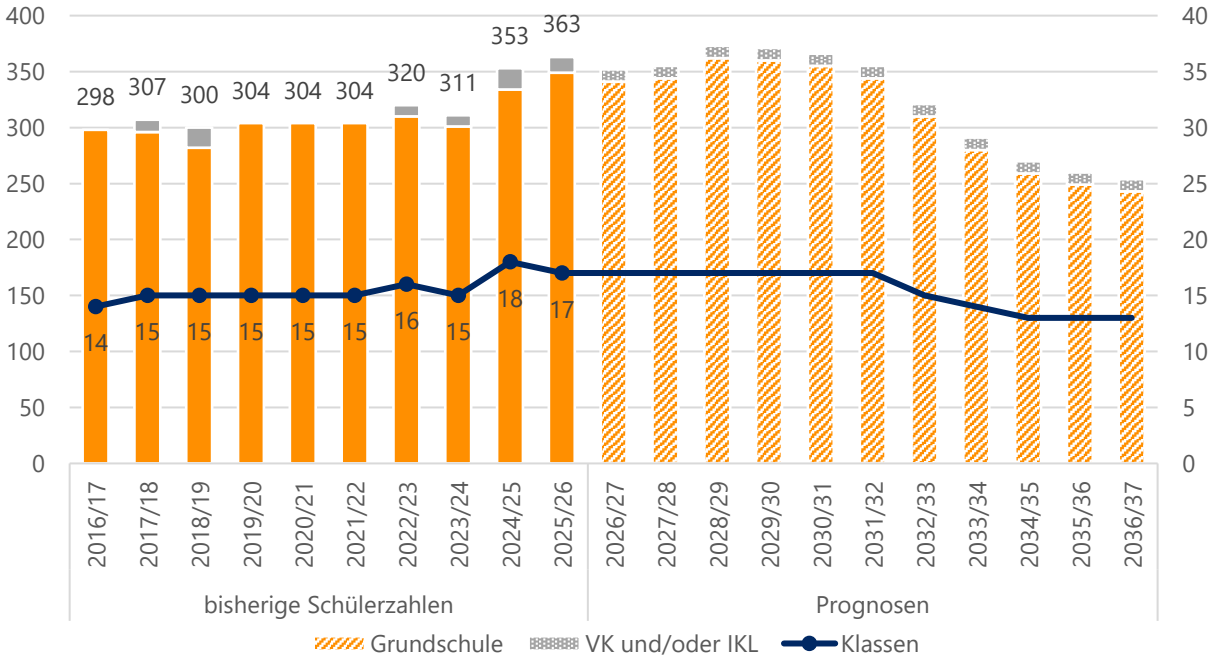

Quelle: Landesschulstatistik und Bevölkerungsmodell

Aktuelle und zukünftige Schüler- und Klassenanzahl an der Friedensschule nach Stufen

		Real	Prognosen					
	Stufe	*2025/26*	*2026/27*	*2027/28*	*2028/29*	*2029/30*	*2030/31*	*2031/32*	*2036/37*
SuS	*1*	93	85	79	96	89	80	67	57
	2	81	94	87	81	98	91	82	59
	3	79	82	95	89	83	100	93	62
	4	96	80	83	96	90	84	102	65
	IKL	14	11	11	11	11	11	11	11
	Kl. 1-4	**349**	**341**	**344**	**362**	**360**	**355**	**344**	**243**
	Gesamt	**363**	**352**	**355**	**373**	**371**	**366**	**355**	**254**
Klassen	*1*	4	4	4	4	4	4	3	3
	2	4	4	4	4	4	4	4	3
	3	4	4	4	4	4	4	4	3
	4	4	4	4	4	4	4	5	3
	IKL	1	1	1	1	1	1	1	1
	Kl. 1-4	**16**	**16**	**16**	**16**	**16**	**16**	**16**	**12**
	Gesamt	**17**	**17**	**17**	**17**	**17**	**17**	**17**	**13**
	SuS in VLK	0	9	9	9	9	9	9	9

Quelle: Landesschulstatistik und Bevölkerungsmodell

Geißbergschule – Grundschule

An der Geißbergschule wurden im Schuljahr 2025/26 insgesamt 81 SuS in 4 Klassen unterrichtet.

In den kommenden Schuljahren sinken die Prognosen. Der prognostizierte Einschulungsjahrgang 2030/31 liegt sogar unter der Mindestgröße zur Klassenbildung, sodass Klassen zusammengelegt werden müssten und die Schule zeitweise sogar unter die Einzügigkeit fallen könnte. Allerdings liegen die zusammengelegten Jahrgänge dann wieder nahe am Teiler von 25 Kindern, sodass doch weiterhin 4 Klassen möglich sind.

Bisherige und prognostizierte Anzahl an SuS sowie Klassen an der Geißbergschule

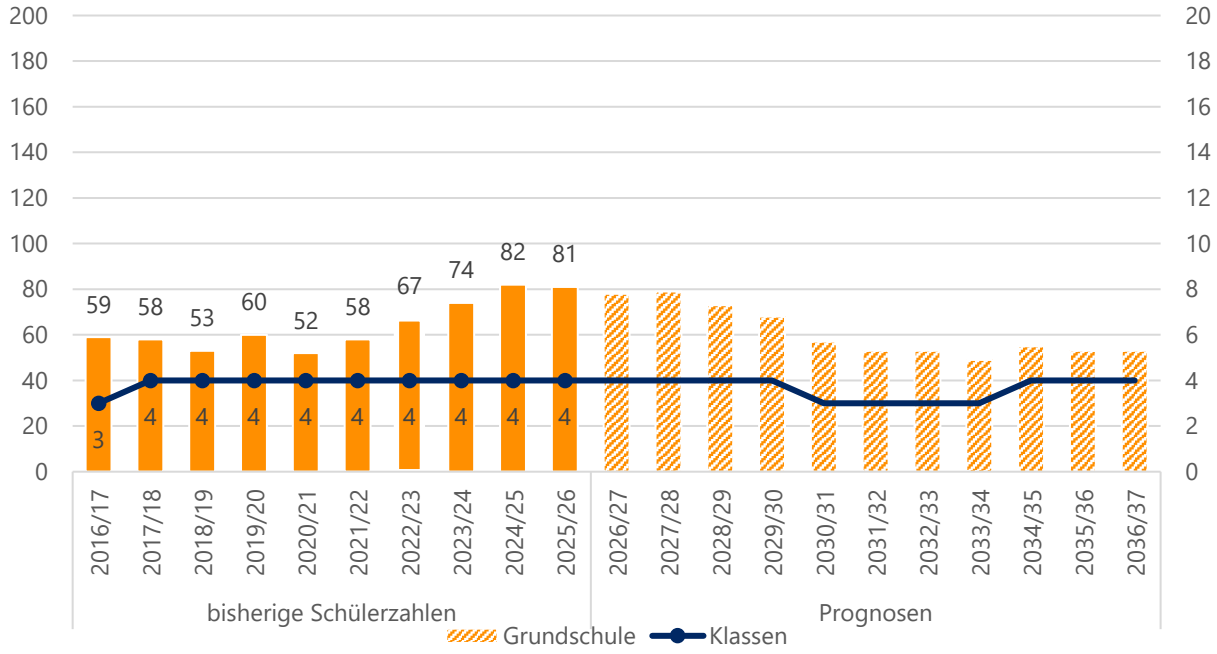

Quelle: Landesschulstatistik und Bevölkerungsmodell

Aktuelle und zukünftige Schüler- und Klassenanzahl an der Geißbergschule nach Stufen

		Real	Prognosen					
	Stufe	*2025/26*	*2026/27*	*2027/28*	*2028/29*	*2029/30*	*2030/31*	*2031/32*	*2036/37*
SuS	*1*	23	17	20	14	18	8	16	14
	2	20	23	16	20	14	17	7	13
	3	18	20	23	16	20	13	17	13
	4	20	18	20	23	16	19	13	13
	Gesamt	**81**	**78**	**79**	**73**	**68**	**57**	**53**	**53**
Klassen	*1*	1	1	1	1	1	0	1	1
	2	1	1	1	1	1	1	0	1
	3	1	1	1	1	1	1	1	1
	4	1	1	1	1	1	1	1	1
	Gesamt	**4**	**4**	**4**	**4**	**4**	**3**	**3**	**4**

Quelle: Landesschulstatistik und Bevölkerungsmodell

Schule im Angelgarten – Grundschule

Die Schule im Angelgarten wurde im Schuljahr 2025/26 von 200 SuS in insgesamt 10 Klassen, darunter eine Intensivklasse, besucht.
Darüber hinaus besuchten einige noch nicht schulpflichtige Kinder einen Vorlaufkurs an der Schule.

Im kommenden Schuljahr bleiben die Prognosen noch gleich, danach beginnen die berechneten Zahlen zu steigen. Erreicht wir das auch durch eine Schulbezirksänderung, die die Schule im Angelgarten ab 2028/29 stärkt, sodass sie sich in ihrem neuen Modulbau zu einer Dreizügigkeit entwickelt. In den kommenden Schuljahren liegen einzelne Jahrgänge allerdings noch nahe am Teiler zwischen zwei und drei Zügen, es kann zu Abweichungen bei der Klassenzahl kommen.

Bisherige und prognostizierte Anzahl an SuS sowie Klassen an der Schule im Angelgarten

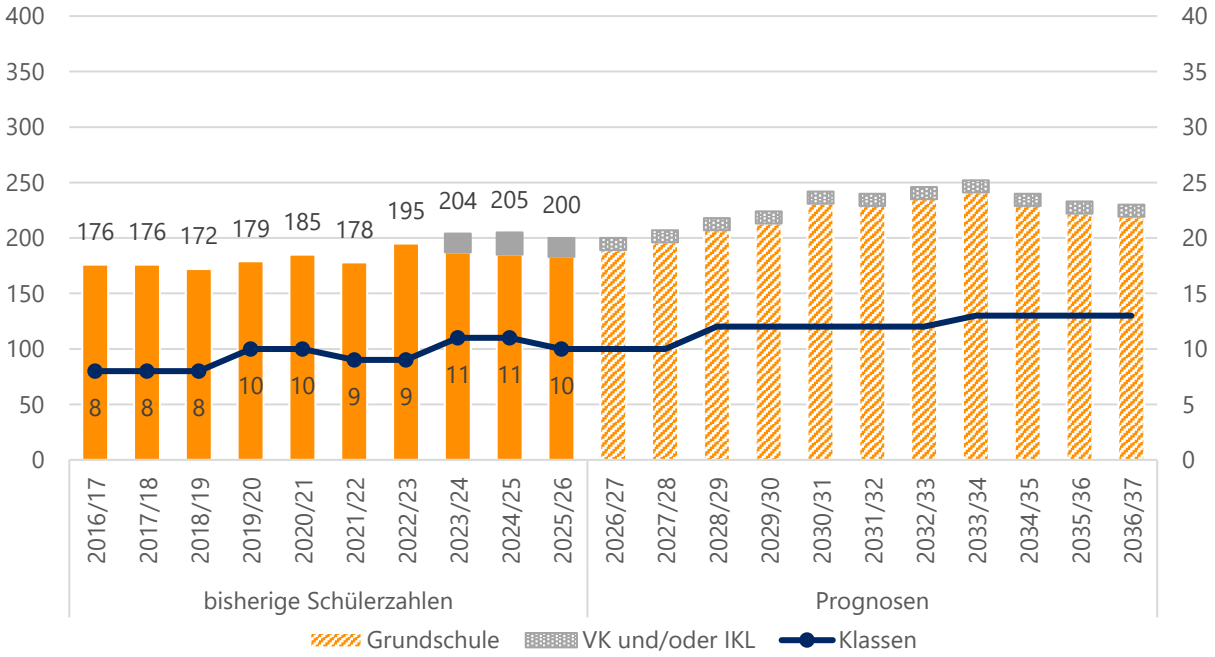

Quelle: Landesschulstatistik und Bevölkerungsmodell, Übersicht zu Seiteneinsteigerinnen und Seiteneinsteigern des Staatlichen Schulamts vom 24.10.2025

Aktuelle und zukünftige Schüler- und Klassenanzahl an der Schule im Angelgarten nach Stufen

		Real	Prognosen					
	Stufe	*2025/26*	*2026/27*	*2027/28*	*2028/29*	*2029/30*	*2030/31*	*2031/32*	*2036/37*
SuS	*1*	43	49	60	51	48	68	59	54
	2	41	43	50	61	52	48	68	54
	3	55	41	44	51	62	52	49	55
	4	44	56	42	44	51	63	53	56
	IKL	17	11	11	11	11	11	11	11
	Kl. 1-4	**183**	**189**	**196**	**207**	**213**	**231**	**229**	**219**
	Gesamt	**200**	**200**	**207**	**218**	**224**	**242**	**240**	**230**
Klassen	*1*	2	2	3	3	2	3	3	3
	2	2	2	2	3	3	2	3	3
	3	3	2	2	3	3	3	2	3
	4	2	3	2	2	3	3	3	3
	IKL	1	1	1	1	1	1	1	1
	Kl. 1-4	**9**	**9**	**9**	**11**	**11**	**11**	**11**	**12**
	Gesamt	**10**	**10**	**10**	**12**	**12**	**12**	**12**	**13**
	SuS in VLK	19	17	17	17	17	17	17	17

Quelle: Landesschulstatistik und Bevölkerungsmodell, Übersicht zu Seiteneinsteigerinnen und Seiteneinsteigern des Staatlichen Schulamts vom 24.10.2025

Albert-Schweitzer-Schule – Kooperative Gesamtschule

Die Albert-Schweitzer-Schule ist eine kooperative Gesamtschule mit Förderstufe, die hauptsächlich von SuS aus Groß-Zimmern besucht wird.

Im Schuljahr 2025/26 wurden dort insgesamt 717 SuS in 33 Klassen, davon eine Intensivklasse, unterrichtet.

In den kommenden Schuljahren werden höhere Schülerzahlen erwartet. Das Maximum sind dabei 779 SuS in 35 Klassen in 2034/35, für das Schuljahr davor wurden sogar 37 Klassen berechnet.

Der Großteil des Anstiegs findet im Gymnasialzweig statt, hier werden im Schuljahr 2034/35 sogar fast 300 SuS erwartet. Die Zügigkeit liegt zwischen 2 und 3, allerdings liegen einzelne Jahrgänge auch sehr nahe am Teiler.

Die Förderstufe entwickelt sich vermutlich deizügig.

Für den Hauptschulzweig wird zunächst ein Zug prognostiziert, allerdings sind viele Jahrgänge recht nahe am Teiler, sodass die tatsächliche Klassenzahl auch abweichen kann.
Der Realschulzweig bleibt voraussichtlich 2-zügig.
Für das Schuljahr 2026/27 wird eine PuSch-Klasse eingerichtet, die in den Prognosen noch nicht enthalten ist. Sollte diese auch künftig gebildet werden, ist daher mit einer zusätzlichen Klasse zu rechnen.

Bisherige und prognostizierte Anzahl an SuS sowie Klassen an der Albert-Schweitzer-Schule

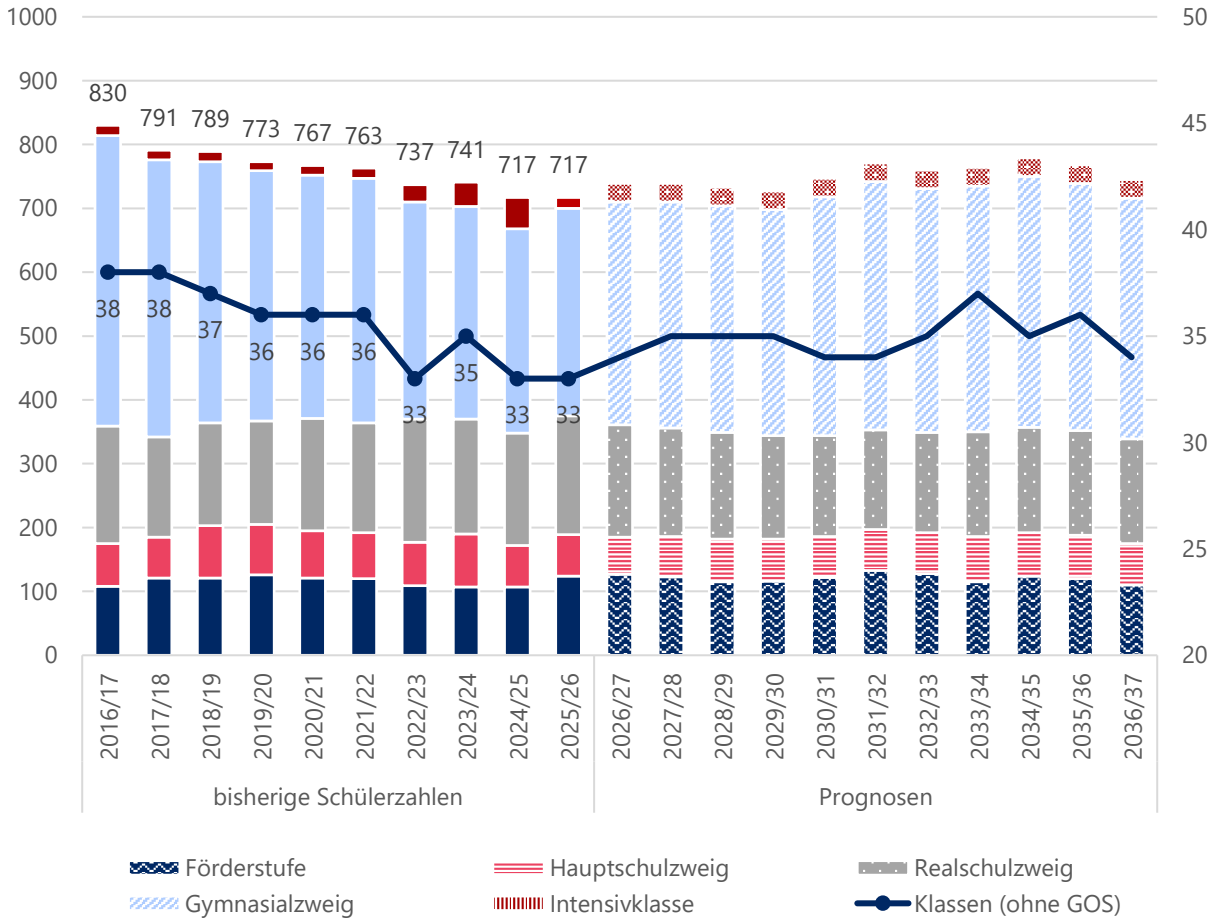

Quelle: Landesschulstatistik und Bevölkerungsmodell

Übersicht reale und prognostizierte Schülerzahlen an der Albert-Schweitzer-Schule in Groß-Zimmern

		Real	Prognosen						
		2025/26	*2026/27*	*2027/28*	*2028/29*	*2029/30*	*2030/31*	*2031/32*	*2036/37*
FS	*SuS*	124	127	123	115	116	122	133	110
	Klassen	6	6	6	6	6	6	6	5
HS	*SuS*	65	58	63	67	66	64	64	65
	Klassen	4	3	3	3	3	3	3	3
RS	*SuS*	186	176	170	167	162	158	156	164
	Klassen	8	8	8	8	8	8	8	8
GYM	*SuS*	325	349	354	355	354	374	389	377
	Klassen	14	15	16	16	16	15	15	16
IKL	*SuS*	17	29	29	29	29	29	29	29
	Klassen	1	2	2	2	2	2	2	2
Kl. 5-10	*SuS*	**700**	**710**	**710**	**704**	**698**	**718**	**742**	**716**
	Klassen	**32**	**32**	**33**	**33**	**33**	**32**	**32**	**32**
Gesamt	*SuS*	**717**	**739**	**739**	**733**	**727**	**747**	**771**	**745**
	Klassen	**33**	**34**	**35**	**35**	**35**	**34**	**34**	**34**

Quelle: Landesschulstatistik und Bevölkerungsmodell

Reale und prognostizierte Anzahl der SuS sowie Klassen in der Förderstufe der Albert-Schweitzer-Schule

		Real	Prognosen						
	Stufe	*2025/26*	*2026/27*	*2027/28*	*2028/29*	*2029/30*	*2030/31*	*2031/32*	*2036/37*
SuS	*5*	63	64	59	55	61	60	73	53
	6	61	63	64	60	55	62	60	57
	Gesamt	**124**	**127**	**123**	**115**	**116**	**122**	**133**	**110**
Klassen	*5*	3	3	3	3	3	3	3	2
	6	3	3	3	3	3	3	3	3
	Gesamt	**6**	**6**	**6**	**6**	**6**	**6**	**6**	**5**

Quelle: Landesschulstatistik und Bevölkerungsmodell

Reale und prognostizierte Anzahl der SuS sowie Klassen im Hauptschulzweig der Albert-Schweitzer-Schule nach Stufen

		Real	Prognosen						
	Stufe	2025/26	2026/27	2027/28	2028/29	2029/30	2030/31	2031/32	2036/37
SuS	7	18	22	23	22	21	20	22	23
	8	18	18	22	23	22	22	20	22
	9	29	18	18	22	23	22	22	20
	Gesamt	**65**	**58**	**63**	**67**	**66**	**64**	**64**	**65**
Klassen	7	1	1	1	1	1	1	1	1
	8	1	1	1	1	1	1	1	1
	9	2	1	1	1	1	1	1	1
	Gesamt	**4**	**3**	**3**	**3**	**3**	**3**	**3**	**3**

Quelle: Landesschulstatistik und Bevölkerungsmodell

Reale und prognostizierte Anzahl der SuS sowie Klassen im Realschulzweig der Albert-Schweitzer-Schule nach Stufen

		Real	Prognosen						
	Stufe	2025/26	2026/27	2027/28	2028/29	2029/30	2030/31	2031/32	2036/37
SuS	7	41	37	38	37	36	34	37	38
	8	44	46	41	43	41	40	37	40
	9	49	44	46	41	43	41	41	37
	10	52	49	45	46	42	43	41	49
	Gesamt	**186**	**176**	**170**	**167**	**162**	**158**	**156**	**164**
Klassen	7	2	2	2	2	2	2	2	2
	8	2	2	2	2	2	2	2	2
	9	2	2	2	2	2	2	2	2
	10	2	2	2	2	2	2	2	2
	Gesamt	**8**	**8**	**8**	**8**	**8**	**8**	**8**	**8**

Quelle: Landesschulstatistik und Bevölkerungsmodell

Reale und prognostizierte Anzahl an SuS sowie Klassen im Gymnasialzweig der Albert-Schweitzer-Schule

		Real	Prognosen						
	Stufe	*2025/26*	*2026/27*	*2027/28*	*2028/29*	*2029/30*	*2030/31*	*2031/32*	*2036/37*
SuS	*5*	72	71	67	62	70	69	84	60
	6	44	70	69	65	60	68	67	62
	7	66	42	66	66	62	57	65	68
	8	53	64	41	64	64	60	56	63
	9	53	51	62	39	61	62	58	55
	10	37	51	49	59	37	58	59	69
	Gesamt	**325**	**349**	**354**	**355**	**354**	**374**	**389**	**377**
Klassen	*5*	3	3	3	3	3	3	3	2
	6	2	3	3	3	2	3	3	3
	7	3	2	3	3	3	2	3	3
	8	2	3	2	3	3	2	2	3
	9	2	2	3	2	3	3	2	2
	10	2	2	2	2	2	2	2	3
	Gesamt	**14**	**15**	**16**	**16**	**16**	**15**	**15**	**16**

Quelle: Landesschulstatistik und Bevölkerungsmodell

Messel

Bevölkerung (Stand 31.12.2025)	4 229
Bevölkerungsdichte (Stand 31.12.2025)	285
Anteil Bevölkerung unter 18 Jahren (Stand 31.12.2025)	18,3 %
Geburtensaldo 2025	- 7
Wanderungssaldo 2025	19

Relative prognostizierte Veränderung der Bevölkerungszahlen in Messel nach Altersgruppen

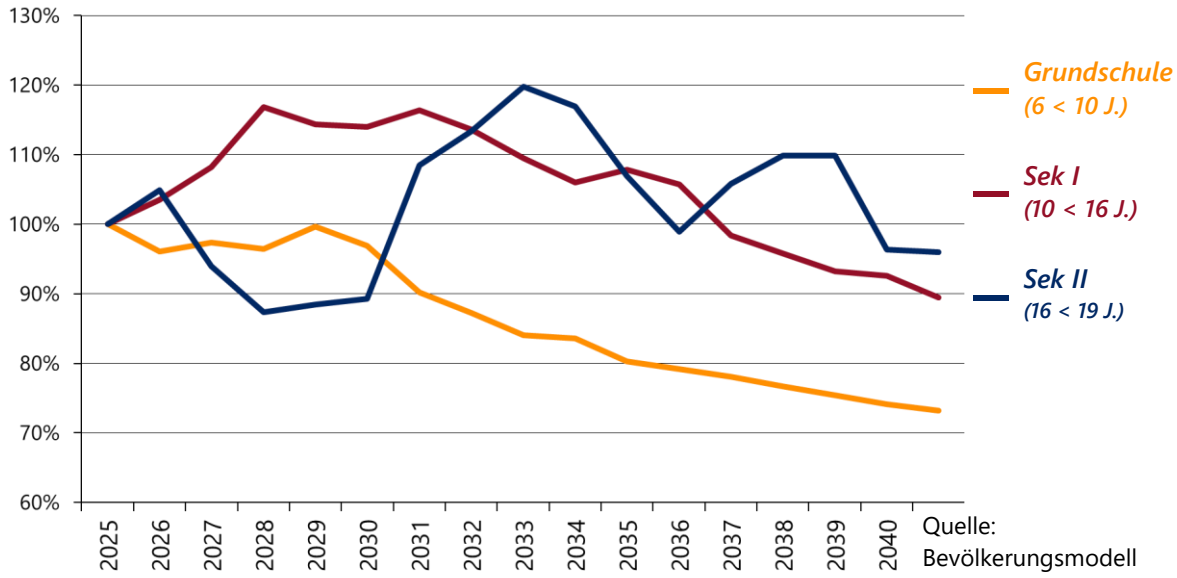

Quelle: Bevölkerungsmodell

Schullandschaft Messel

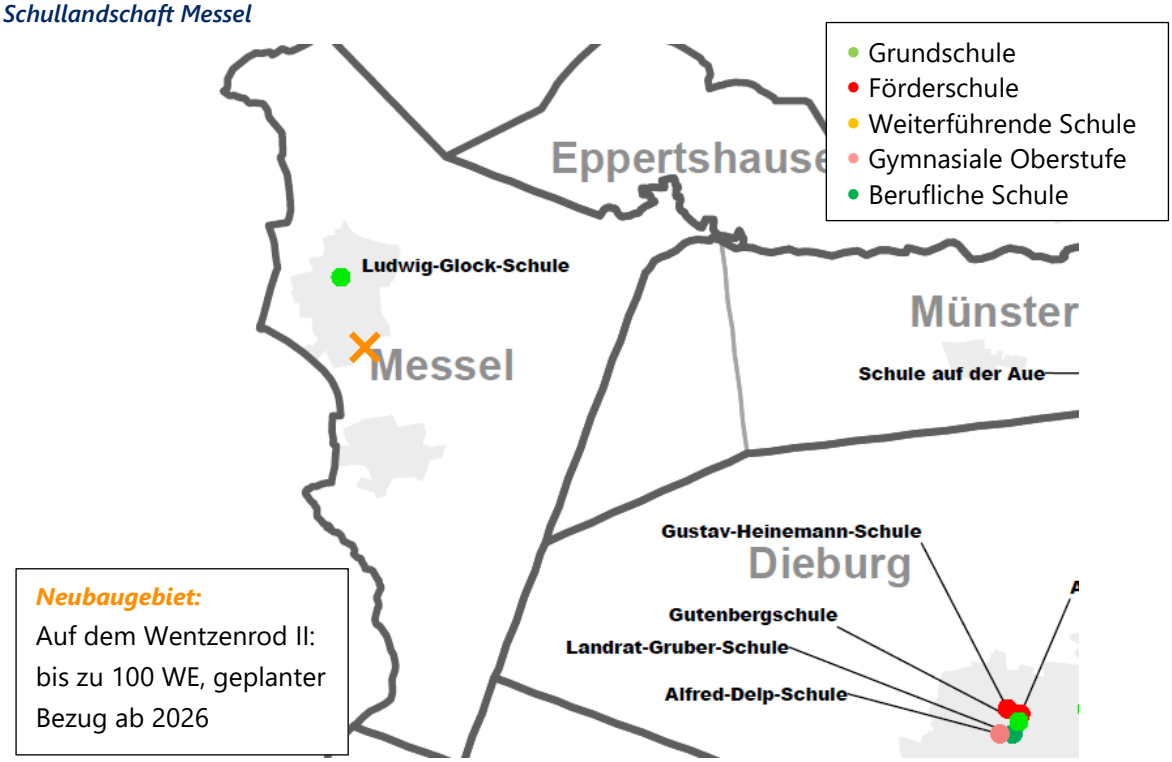

Neubaugebiet:
Auf dem Wentzenrod II: bis zu 100 WE, geplanter Bezug ab 2026

Ludwig-Glock-Schule – Grundschule

An der Ludwig-Glock-Schule wurden im Schuljahr 2025/26 insgesamt 187 SuS in 8 Klassen unterrichtet.

Für das Schuljahr 2027/28 wurde ein Maximum von 297 SuS in 10 Klassen berechnet. Danach beginnen die Prognosen wieder abzunehmen. Ab dem Schuljahr 2031/32 wird die Schule wieder durchgängig zweizügig.

Bisherige und prognostizierte Anzahl an SuS sowie Klassen an der Schule

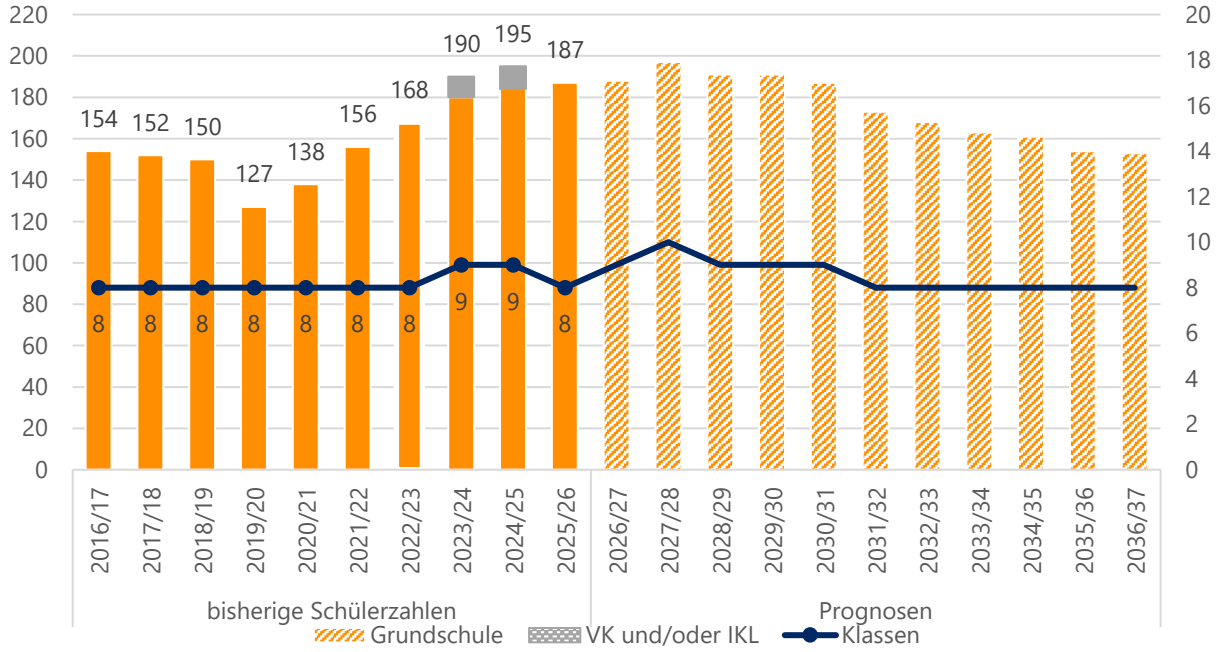

Quelle: Landesschulstatistik und Bevölkerungsmodell

Aktuelle und zukünftige Schüler- und Klassenanzahl an der Ludwig-Glock-Schule nach Stufen

		Real	Prognosen					
	Stufe	*2025/26*	*2026/27*	*2027/28*	*2028/29*	*2029/30*	*2030/31*	*2031/32*	*2036/37*
SuS	*1*	44	44	56	45	45	39	44	37
	2	53	44	44	57	45	45	39	38
	3	47	53	44	45	57	46	45	39
	4	43	47	53	44	44	57	45	39
	Gesamt	**187**	**188**	**197**	**191**	**191**	**187**	**173**	**153**
Klassen	*1*	2	2	3	2	2	2	2	2
	2	2	2	2	3	2	2	2	2
	3	2	3	2	2	3	2	2	2
	4	2	2	3	2	2	3	2	2
	Gesamt	**8**	**9**	**10**	**9**	**9**	**9**	**8**	**8**

Quelle: Landesschulstatistik und Bevölkerungsmodell

Modautal

Bevölkerung (Stand 31.12.2025)	5 099
Bevölkerungsdichte (Stand 31.12.2025)	160
Anteil Bevölkerung unter 18 Jahren (Stand 31.12.2025)	16,0 %
Geburtensaldo 2025	- 53
Wanderungssaldo 2025	70

Relative prognostizierte Veränderung der Bevölkerungszahlen in Modautal nach Altersgruppen

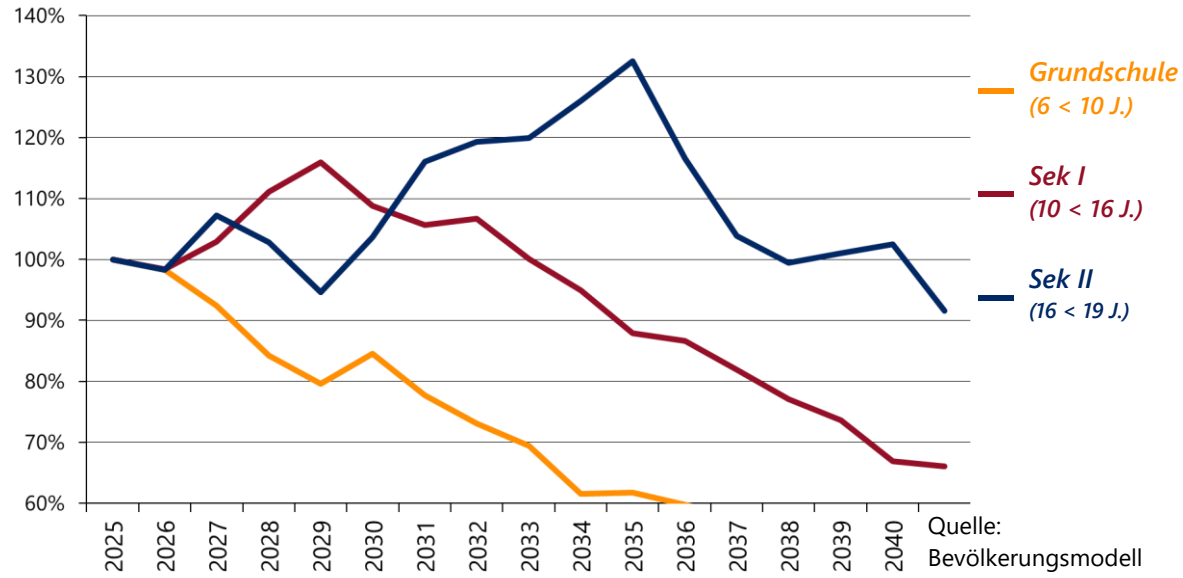

Quelle: Bevölkerungsmodell

Schullandschaft Modautal

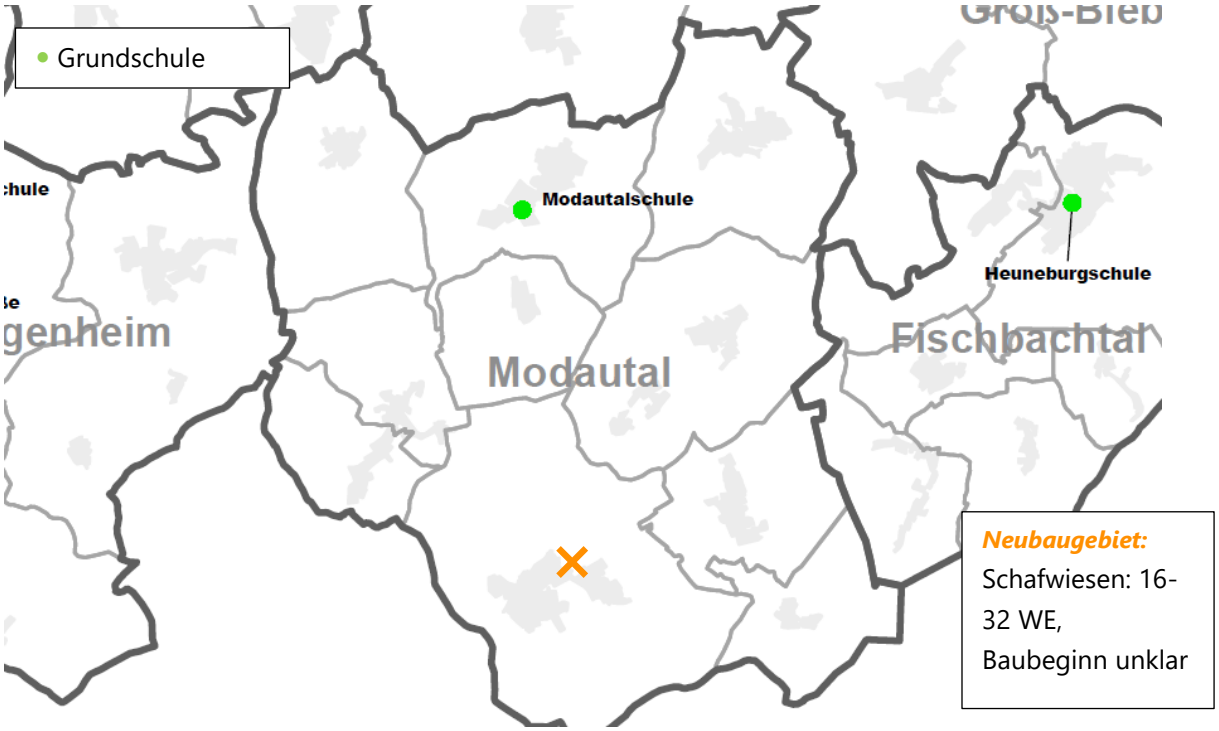

Modautalschule – Grundschule

Die Modautalschule wurde im Schuljahr 2025/26 von 298 SuS in insgesamt 14 Klassen, darunter eine Intensivklasse, besucht.

Bis 2030/31 schwanken die Schülerzahlenprognosen zwischen 301 und 287 SuS. Die Klassenzahl liegt dabei bei 14 bzw. in 2027/28 bei 15. Allerdings liegen manche Jahrgänge nahe am Teiler, sodass es auch zu Abweichungen kommen kann.

Ab 2031/32 sinken die Prognosen wieder.

Bisherige und prognostizierte Anzahl an SuS sowie Klassen an der Modautalschule

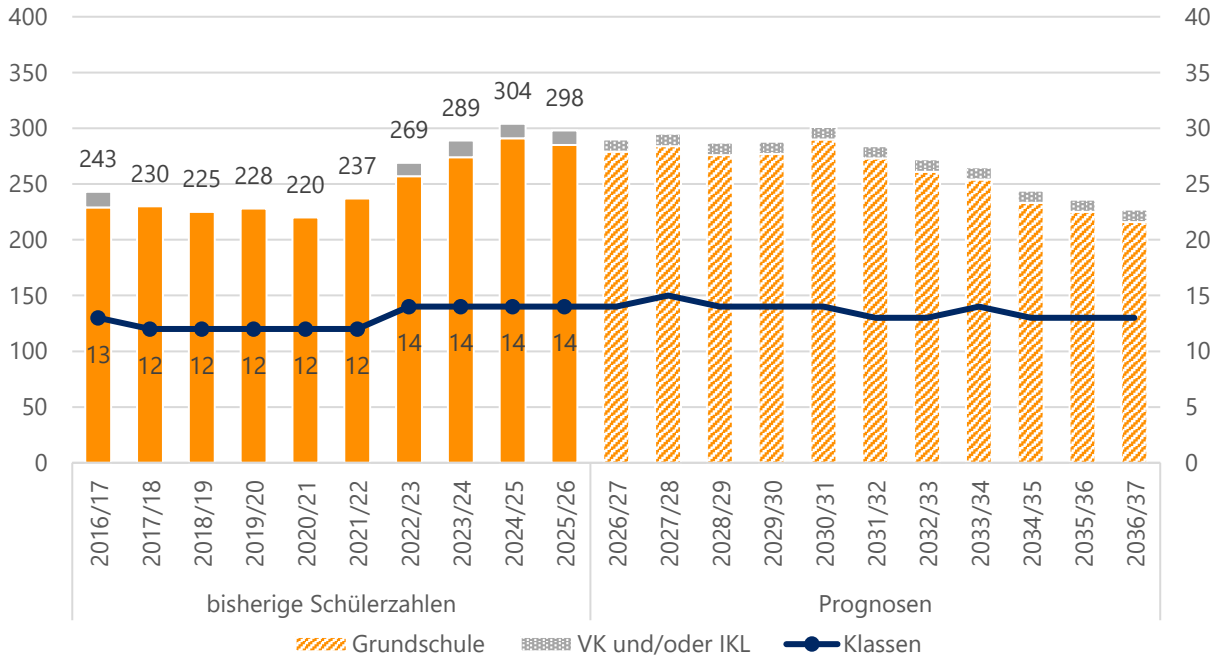

Quelle: Landesschulstatistik und Bevölkerungsmodell

Aktuelle und zukünftige Schüler- und Klassenanzahl an der Modautalschule nach Stufen

		Real	Prognosen					
	Stufe	*2025/26*	*2026/27*	*2027/28*	*2028/29*	*2029/30*	*2030/31*	*2031/32*	*2036/37*
SuS	*1*	63	60	78	70	64	73	61	51
	2	79	64	61	79	71	65	74	53
	3	74	80	64	62	80	71	66	55
	4	69	75	81	65	62	81	72	57
	IKL	13	11	11	11	11	11	11	11
	Kl. 1-4	**285**	**279**	**284**	**276**	**277**	**290**	**273**	**216**
	Gesamt	**298**	**290**	**295**	**287**	**288**	**301**	**284**	**227**
Klassen	*1*	3	3	4	3	3	3	3	3
	2	4	3	3	4	3	3	3	3
	3	3	4	3	3	4	3	3	3
	4	3	3	4	3	3	4	3	3
	IKL	1	1	1	1	1	1	1	1
	Kl. 1-4	**13**	**13**	**14**	**13**	**13**	**13**	**12**	**12**
	Gesamt	**14**	**14**	**15**	**14**	**14**	**14**	**13**	**13**
	SuS in VLK	8	8	8	8	8	8	8	8

Quelle: Landesschulstatistik und Bevölkerungsmodell

Mühltal

Bevölkerung (Stand 31.12.2025)	13 839
Bevölkerungsdichte (Stand 31.12.2025)	546
Anteil Bevölkerung unter 18 Jahren (Stand 31.12.2025)	16,7 %
Geburtensaldo 2025	- 28
Wanderungssaldo 2025	-93

Relative prognostizierte Veränderung der Bevölkerungszahlen in Mühltal nach Altersgruppen

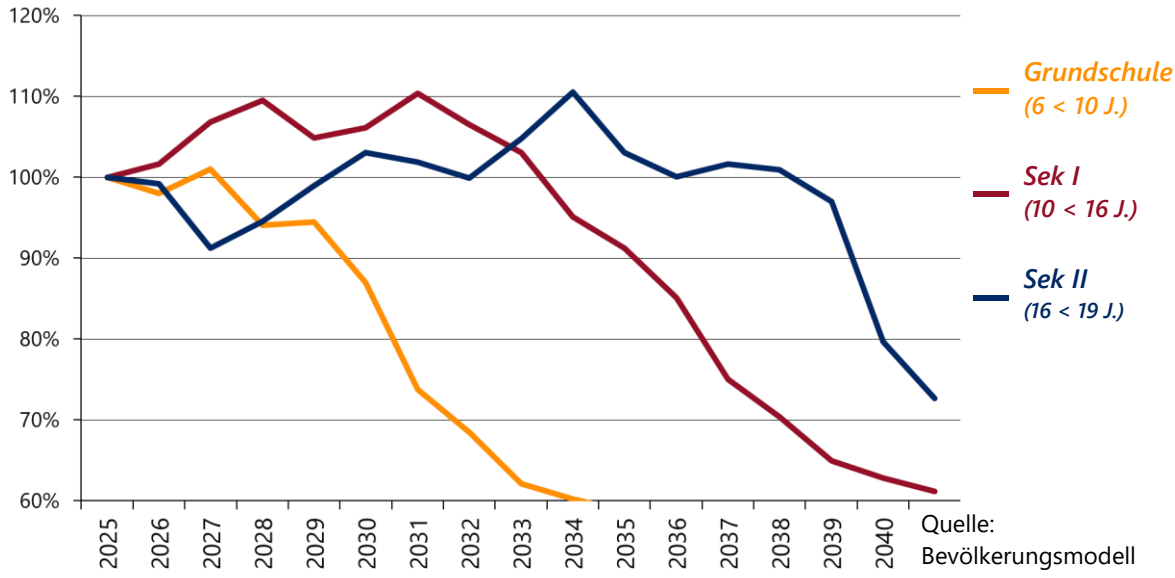

Quelle: Bevölkerungsmodell

Schullandschaft Mühltal

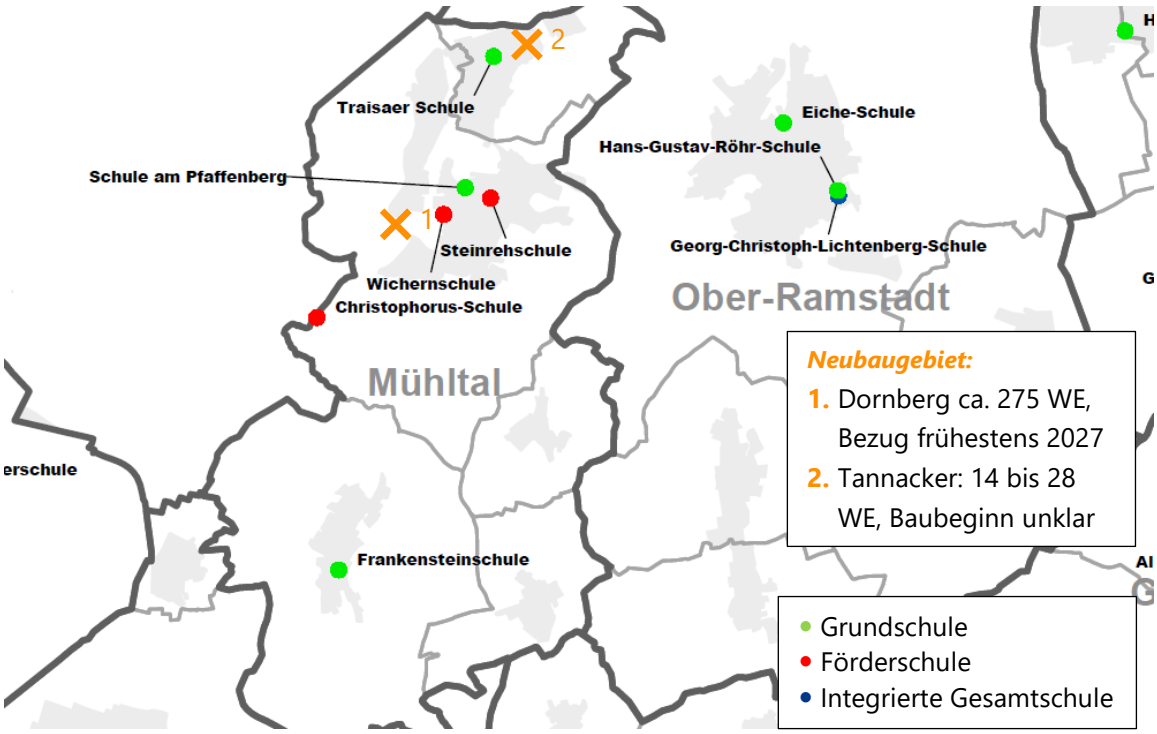

Steinrehschule – Förderschule mit dem Schwerpunkt Lernen

Die Steinrehschule wurde im Schuljahr 2025/26 von insgesamt 96 SuS in 8 Klassen besucht. Seit 2021/22 steigen die Zahlen kontinuierlich bis 2024/25 an. Worauf der starke Anstieg zurückzuführen ist, ist unklar. Setzt sich die Entwicklung der letzten zehn Jahre fort, ist weiterhin mit steigenden Schülerzahlen zu rechnen, wobei das Konfidenzintervall allerdings recht groß ist.

Die Erstellung von belastbaren Prognosen ist im Förderschulbereich nicht möglich, daher wurde lediglich eine Trendfortschreibung berechnet.

Bisherige und geschätzte Anzahl an SuS sowie Klassen an der Steinrehschule

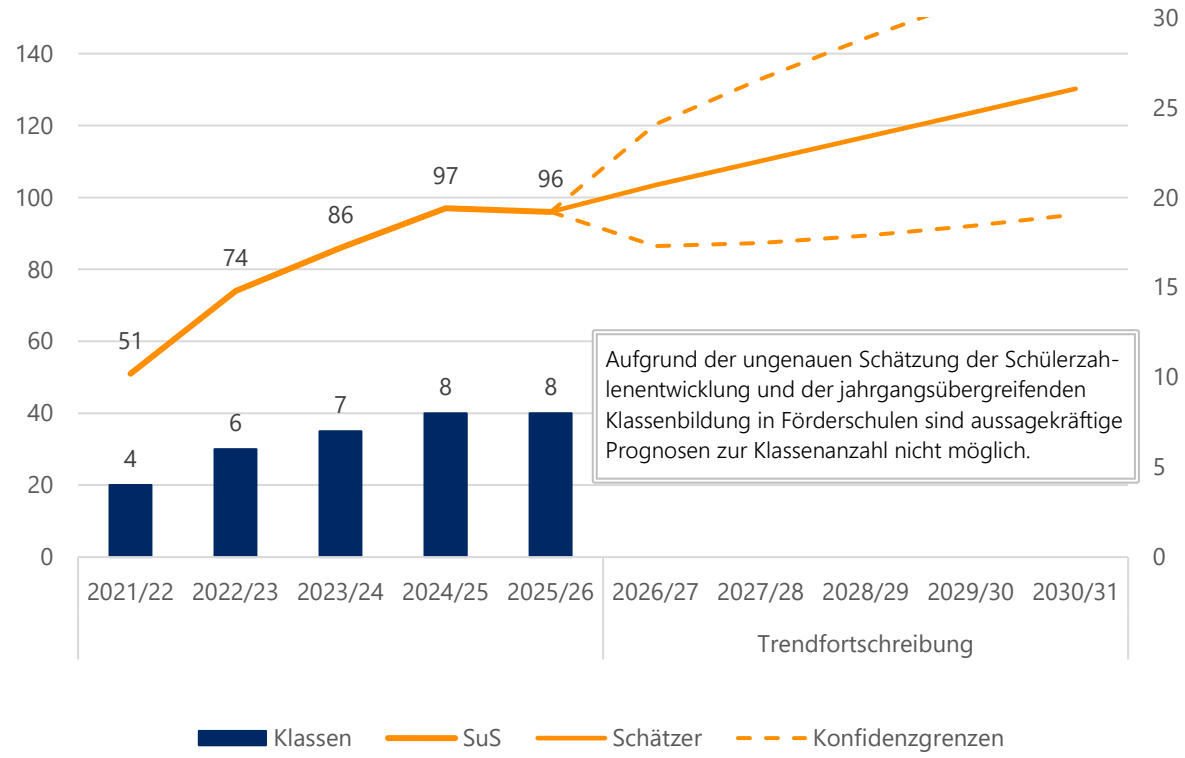

Quelle: Landesschulstatistik und eigene Berechnung

Bisherige Schülerzahlen nach Stufen sowie Anzahl der Klassen an der Steinrehschule

	Stufe	2021/22	2022/23	2023/24	2024/25	2025/26
SuS	1 und 2	4	15	16	15	12
	3	7	4	9	9	9
	4	3	10	5	13	10
	5	4	9	11	9	14
	6	5	5	9	11	8
	7	10	6	8	11	13
	8	5	9	7	8	13
	9	10	6	11	11	7
	10	3	10	10	10	10
	SuS Gesamt	**51**	**74**	**86**	**97**	**96**
Klassen Gesamt		**4**	**6**	**7**	**8**	**8**

Quelle: Landesschulstatistik

Frankensteinschule – Grundschule

An der Frankensteinschule wurden im Schuljahr 2025/26 insgesamt 65 SuS in 4 Klassen unterrichtet. Außerdem gab es einen kleinen Vorlaufkurs an der Schule. An der Schule wird das Konzept des flexiblen Schulanfangs umgesetzt, weshalb sich die Klassenbildung in den ersten beiden Klassenstufen von anderen Schulen unterscheidet.

Bis zum Schuljahr 2032/33 werden ähnliche Schülerzahlen zwischen 59 und 64 SuS in 4 Klassen prognostiziert. Danach sinken die Prognosen und die Mindestklassengröße könnte den Prognosen nach nicht mehr erreicht werden, sodass auch Jahrgang 3 und 4 zusammengelegt werden könnten. Da die Zahlen aber so nahe an dieser Mindestzahl liegen, sind 2 bis 4 Klassen möglich.

Bisherige und prognostizierte Anzahl an SuS sowie Klassen an der Frankensteinschule

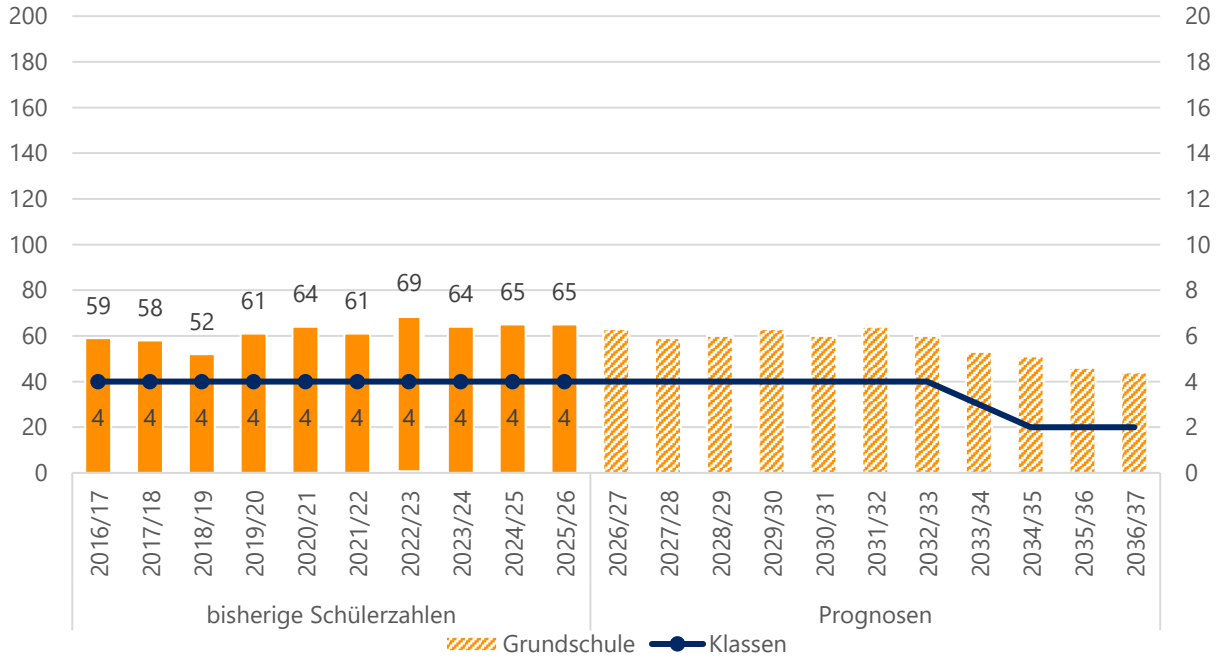

Quelle: Landesschulstatistik und Bevölkerungsmodell

Aktuelle und zukünftige Schüler- und Klassenanzahl an der Frankensteinschule nach Stufen

		Real	Prognosen						
	Stufe	*2025/26*	*2026/27*	*2027/28*	*2028/29*	*2029/30*	*2030/31*	*2031/32*	*2036/37*
SuS	*1*	14	18	11	17	18	14	16	10
	2	20	15	17	11	17	18	13	11
	3	15	16	15	17	11	17	18	11
	4	16	14	16	15	17	11	17	12
	Gesamt	**65**	**63**	**59**	**60**	**63**	**60**	**64**	**44**
Klassen	*FLX Kl. 1+2*	2	2	2	2	2	2	2	1
	3	1	1	1	1	1	1	1	0
	4	1	1	1	1	1	1	1	1
	Gesamt	**4**	**4**	**4**	**4**	**4**	**4**	**4**	**2**
SuS in VLK		5	3	3	3	3	3	3	3

Quelle: Landesschulstatistik und Bevölkerungsmodell

Schule am Pfaffenberg – Grundschule

An der Schule am Pfaffenberg wurden im Schuljahr 2025/26 insgesamt 325 SuS in 16 Klassen, davon eine Vorklasse und eine Intensivklasse, beschult. Darüber hinaus besuchten einige noch nicht schulpflichtige Kinder Vorlaufkurse an der Schule.

Für die kommenden beiden Schuljahre wurden steigende Schülerzahlen berechnet mit einem Maximum von 368 in 2027/28. Danach sinken die Prognosen wieder.
Der Einschulungsjahrgang 2028/29 liegt direkt am Teiler zwischen 3 und 4 Klassen, es kann also zu einer Mehrklassenbildung kommen. Ab dem Schuljahr 2034/35 liegen die Einschulungsjahrgänge am Teiler zwischen 2 und 3 Zügen.

Bisherige und prognostizierte Anzahl an SuS sowie Klassen an der Schule am Pfaffenberg

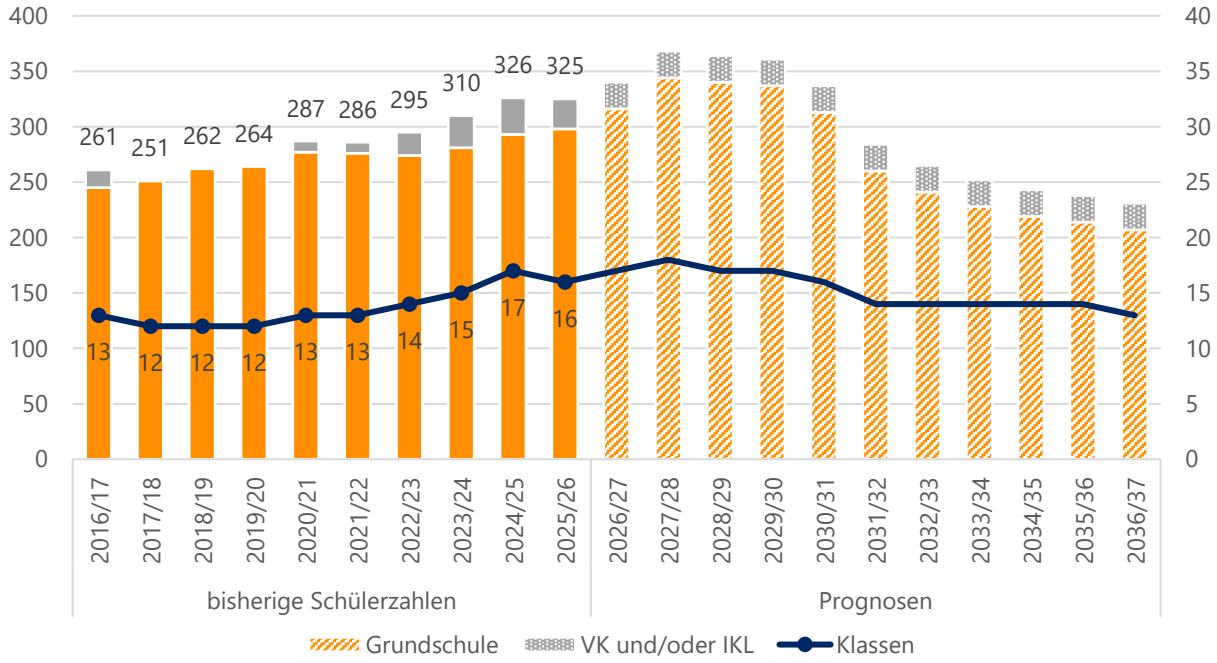

Quelle: Landesschulstatistik und Bevölkerungsmodell

Aktuelle und zukünftige Schüler- und Klassenanzahl an der Schule am Pfaffenberg nach Stufen

		Real	Prognosen					
	Stufe	*2025/26*	*2026/27*	*2027/28*	*2028/29*	*2029/30*	*2030/31*	*2031/32*	*2036/37*
SuS	*1*	68	86	110	75	67	61	56	50
	2	79	68	85	111	75	67	62	51
	3	83	79	69	85	110	75	67	52
	4	68	83	80	69	85	110	75	54
	VK	15	12	12	12	12	12	12	12
	IKL	12	12	12	12	12	12	12	12
	Kl. 1-4	**298**	**316**	**344**	**340**	**337**	**313**	**260**	**207**
	Gesamt	**325**	**340**	**368**	**364**	**361**	**337**	**284**	**231**
Klassen	*1*	3	4	5	3	3	3	3	2
	2	4	3	4	5	3	3	3	3
	3	4	4	3	4	5	3	3	3
	4	3	4	4	3	4	5	3	3
	VK	1	1	1	1	1	1	1	1
	IKL	1	1	1	1	1	1	1	1
	Kl. 1-4	**14**	**15**	**16**	**15**	**15**	**14**	**12**	**11**
	Gesamt	**16**	**17**	**18**	**17**	**17**	**16**	**14**	**13**
	SuS in VLK	10	16	16	16	16	16	16	16

Quelle: Landesschulstatistik und Bevölkerungsmodell

Traisaer Schule – Grundschule

Im Schuljahr 2025/26 wurde die Traisaer Schule von insgesamt 138 SuS in 8 Klassen besucht. Es gab dieses Jahr keinen gemeldeten Vorlaufkurs, allerdings ergibt sich aus dem Durchschnitt der nächsten Jahre wieder eine kleine Anzahl Vorlaufkurskinder die für die kommenden Schuljahre angegeben wurde.
Bis zum Schuljahr 2029/30 werden Schülerzahlen zwischen 131 und 143 prognostiziert. Danach beginnen die Prognosen zu sinken. Der Einschulungsjahrgang 2028/29 liegt direkt am Klassenteiler, es könnte auch sein, dass die Schule länger zweizügig bleibt.
Ab dem Schuljahr 2033/34 wird eine durchgängige Einzügigkeit prognostiziert.

Bisherige und prognostizierte Anzahl an SuS sowie Klassen an der Traisaer Schule

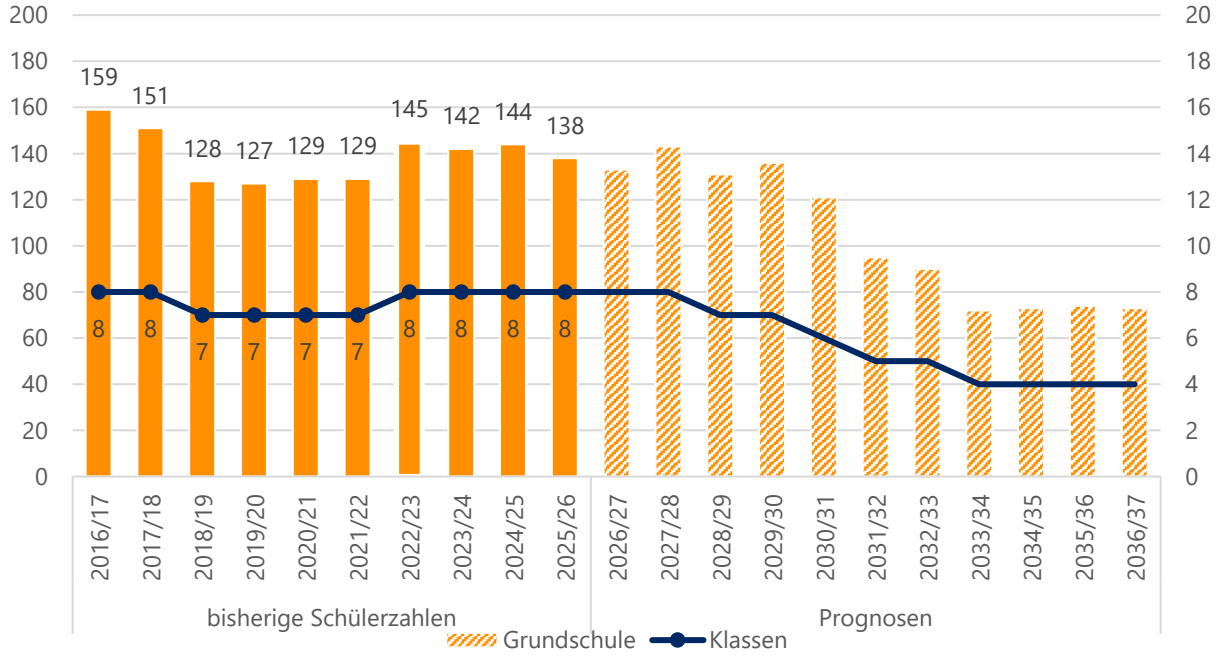

Quelle: Landesschulstatistik und Bevölkerungsmodell

Aktuelle und zukünftige Schüler- und Klassenanzahl an der Traisaer Schule nach Stufen

		Real	Prognosen					
	Stufe	*2025/26*	*2026/27*	*2027/28*	*2028/29*	*2029/30*	*2030/31*	*2031/32*	*2036/37*
SuS	*1*	34	30	42	25	38	16	17	18
	2	37	34	30	42	25	38	16	18
	3	32	37	34	30	42	25	37	18
	4	35	32	37	34	31	42	25	19
	Gesamt	**138**	**133**	**143**	**131**	**136**	**121**	**95**	**73**
Klassen	*1*	2	2	2	1	2	1	1	1
	2	2	2	2	2	1	2	1	1
	3	2	2	2	2	2	1	2	1
	4	2	2	2	2	2	2	1	1
	Gesamt	**8**	**8**	**8**	**7**	**7**	**6**	**5**	**4**
	SuS in VLK	0	3	3	3	3	3	3	3

Quelle: Landesschulstatistik und Bevölkerungsmodell

Münster

Bevölkerung (Stand 31.12.2025)	14 657
Bevölkerungsdichte (Stand 31.12.2025)	705
Anteil Bevölkerung unter 18 Jahren (Stand 31.12.2025)	17,2 %
Geburtensaldo 2025	- 33
Wanderungssaldo 2025	120

Relative prognostizierte Veränderung der Bevölkerungszahlen in Münster nach Altersgruppen

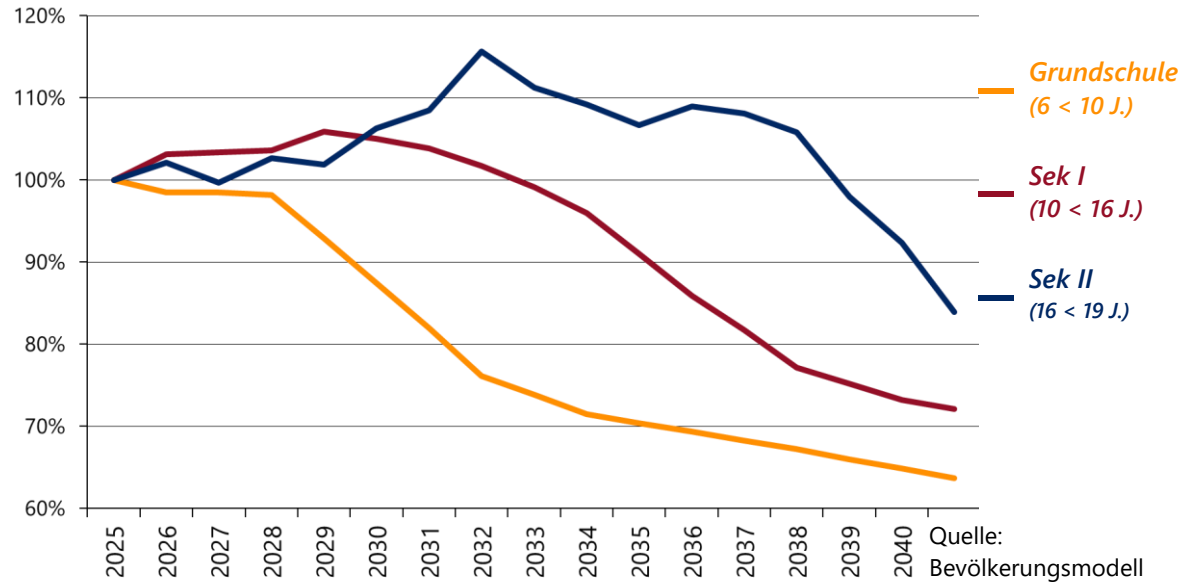

Quelle: Bevölkerungsmodell

Schullandschaft Münster

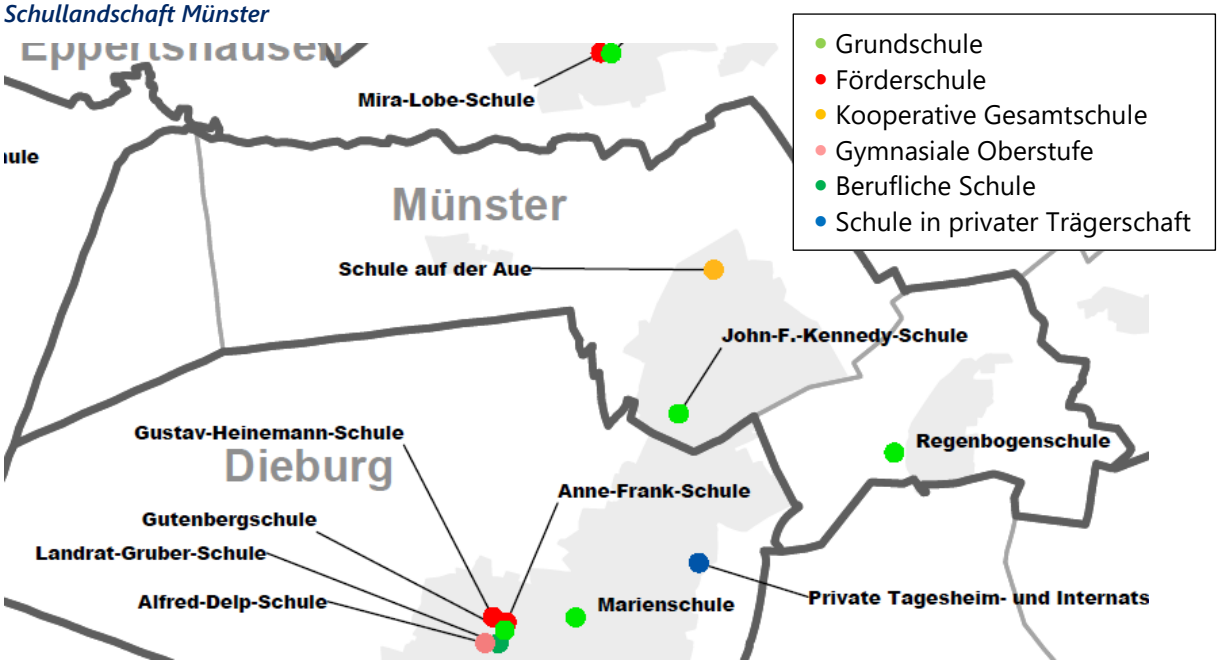

John-F.-Kennedy-Schule – Grundschule

An der John-F.-Kennedy-Schule wurden im Schuljahr 2025/26 554 SuS in 26 Klassen, davon eine Vorklasse, unterrichtet. Darüber hinaus besuchten über 40 noch nicht schulpflichtige Kinder einen Vorlaufkurs an der Schule. Für 2025/26 wurde zwar keine Intensivklasse gemeldet, allerdings ergab sich aus dem Durchschnitt der letzten Jahre ein Wert, der in der Tabelle angegeben ist. Dieser liegt direkt am Teiler zwischen einer und zwei Intensivklassen.

Bis 2024/25 wuchs die Anzahl der SuS an der JFK deutlich um fast 140 SuS. Dieses Schuljahr wurden aber fast 30 Kinder weniger gemeldet als im letzten. Bis 2028/29 wurden noch einmal höhere Schülerzahlen in 26 Klassen berechnet. Danach beginnen die Prognosen abzunehmen und die Klassenzahlen sinken auch entsprechend, da die Einschulungsjahrgänge ab 2029/30 fünfzügig sind.

Bisherige und prognostizierte Anzahl an SuS sowie Klassen an der John-F.-Kennedy-Schule

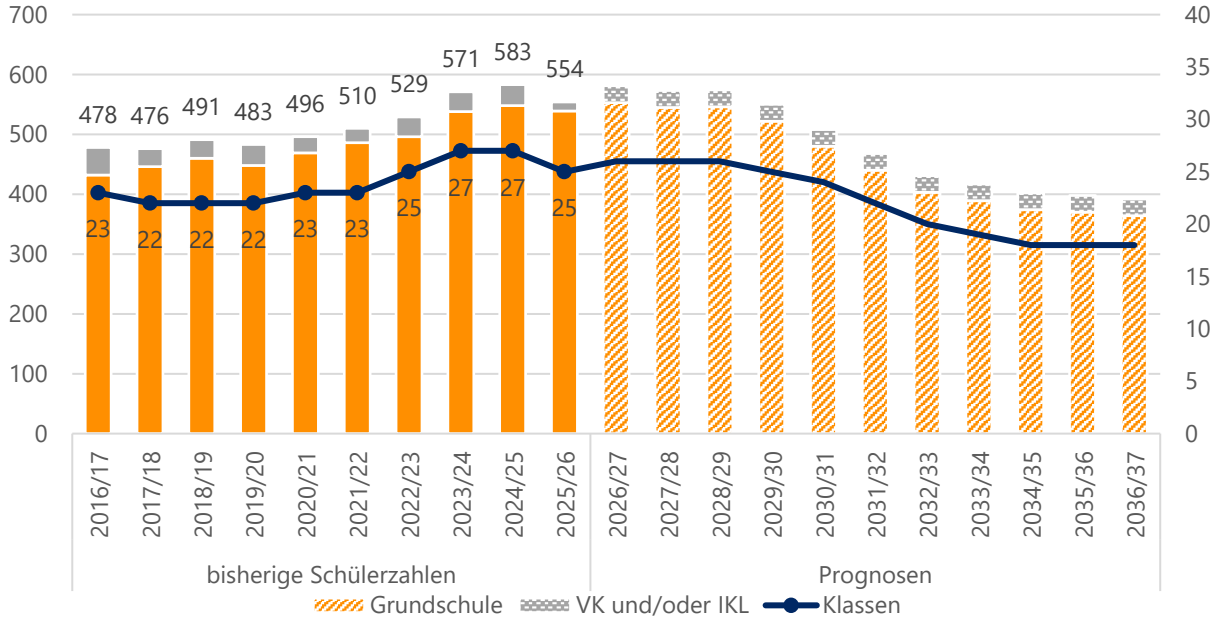

Quelle: Landesschulstatistik und Bevölkerungsmodell

Aktuelle und zukünftige Schüler- und Klassenanzahl an der John-F.-Kennedy-Schule nach Stufen

		Real	Prognosen					
	Stufe	*2025/26*	*2026/27*	*2027/28*	*2028/29*	*2029/30*	*2030/31*	*2031/32*	*2036/37*
SuS	*1*	130	149	136	132	107	107	95	90
	2	130	130	149	136	132	107	107	91
	3	144	130	130	148	136	131	107	91
	4	135	144	130	130	147	135	131	92
	VK	15	12	12	12	12	12	12	12
	IKL	0	16	16	16	16	16	16	16
	Kl. 1-4	**539**	**553**	**545**	**546**	**522**	**480**	**440**	**364**
	Gesamt	**554**	**581**	**573**	**574**	**550**	**508**	**468**	**392**
Klassen	*1*	6	6	6	6	5	5	4	4
	2	6	6	6	6	6	5	5	4
	3	6	6	6	6	6	6	5	4
	4	6	6	6	6	6	6	6	4
	VK	1	1	1	1	1	1	1	1
	IKL	0	1	1	1	1	1	1	1
	Kl. 1-4	**24**	**24**	**24**	**24**	**23**	**22**	**20**	**16**
	Gesamt	**25**	**26**	**26**	**26**	**25**	**24**	**22**	**18**
	SuS in VLK	45	43	43	43	43	43	43	43

Quelle: Landesschulstatistik und Bevölkerungsmodell

Regenbogenschule – Grundschule

An der Regenbogenschule wurden im Schuljahr 2025/26 insgesamt 114 SuS in 8 Klassen unterrichtet. Zudem gab es einzelne Vorlaufkurskinder an der Schule. Damit ist laut den Prognosen der vorläufige Höchststand erreicht.

Auch die Anzahl der Klassen nimmt laut den Prognosen wieder ab. Vereinzelte Jahrgänge befinden sich allerdings in der Nähe des Teilers zu zwei Zügen, die Klassenzahl kann daher in manchen Schuljahren auch noch höher ausfallen.

Bisherige und prognostizierte Anzahl an SuS sowie Klassen an der Regenbogenschule

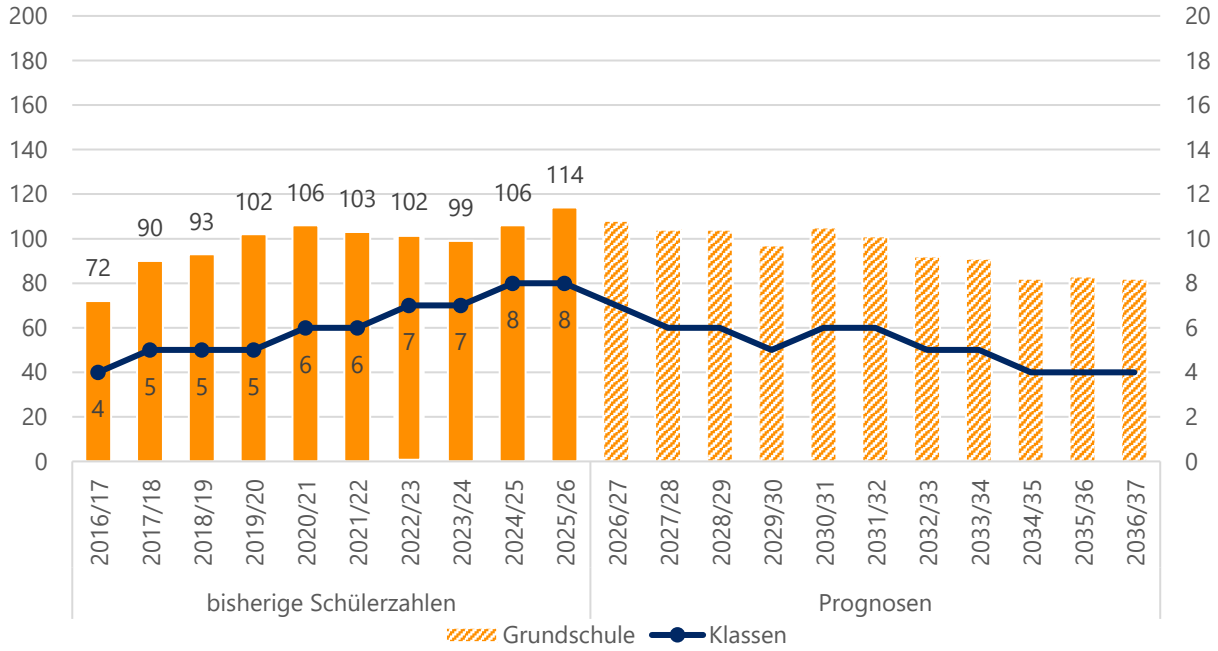

Quelle: Landesschulstatistik und Bevölkerungsmodell

Aktuelle und zukünftige Schüler- und Klassenanzahl an der Regenbogenschule nach Stufen

		Real	Prognosen						
	Stufe	*2025/26*	*2026/27*	*2027/28*	*2028/29*	*2029/30*	*2030/31*	*2031/32*	*2036/37*
SuS	*1*	29	22	22	30	22	30	19	20
	2	30	29	23	22	30	22	30	20
	3	27	30	29	23	22	30	22	21
	4	28	27	30	29	23	23	30	21
	Gesamt	**114**	**108**	**104**	**104**	**97**	**105**	**101**	**82**
Klassen	*1*	2	1	1	2	1	2	1	1
	2	2	2	1	1	2	1	2	1
	3	2	2	2	1	1	2	1	1
	4	2	2	2	2	1	1	2	1
	Gesamt	**8**	**7**	**6**	**6**	**5**	**6**	**6**	**4**
	SuS in VLK	5	6	6	6	6	6	6	6

Quelle: Landesschulstatistik und Bevölkerungsmodell

Schule auf der Aue – Kooperative Gesamtschule

Die Schule auf der Aue ist eine kooperative Gesamtschule mit Förderstufe, an der hauptsächlich SuS aus Münster und Eppertshausen beschult werden. Im Schuljahr 2025/26 wurden dort 1088 SuS in 46 Klassen, davon eine Intensivklasse, unterrichtet.

In Jahrgang 5 der Förderstufe wurde eine Klasse mehr gebildet als eigentlich dem Teiler nach nötig war, das wurde in den Prognosen so fortgeführt. Ob die zusätzlich eingerichtete Klasse tatsächlich beibehalten wird, ist unklar. Aus einer freiwilligen Mehrklassenbildung darf zumindest kein zusätzlicher Raumbedarf entstehen.

Für die kommenden Schuljahre wurden deutlich höhere Schülerzahlen berechnet. Der Höchststand wird für das Schuljahr 2027/28 mit 1204 SuS prognostiziert. Die Anzahl der prognostizierten Klassen steigt auf bis zu 50 an.

In der Förderstufe steigen die Prognosen noch einmal zwei Jahre an. Danach werden wieder 4 Züge prognostiziert.

Die Schülerzahlenprognosen im Hauptschulzweig bleiben ähnlich. Die Klassenzahl liegt bei 7 bis 8, allerdings liegen einige Jahrgänge nahe am Teiler, Abweichungen sind möglich.

Die prognostizierte Anzahl der SuS im Realschulzweig steigt, die Klassenanzahl schwankt zwischen 9 und 10, aufgrund der Nähe zum Teiler sind auch Unterschiede möglich.

Im Gymnasialzweig steigen die Schülerzahlenprognosen deutlich an. 2030/31 sind dort fast 100 zusätzliche SuS in 4 weiteren Klassen zu erwarten. Einzelne Jahrgänge sind nahe am Teiler, es kann in manchen Jahren zu Abweichungen kommen.

Bisherige und prognostizierte Anzahl an SuS sowie Klassen an der Schule auf der Aue

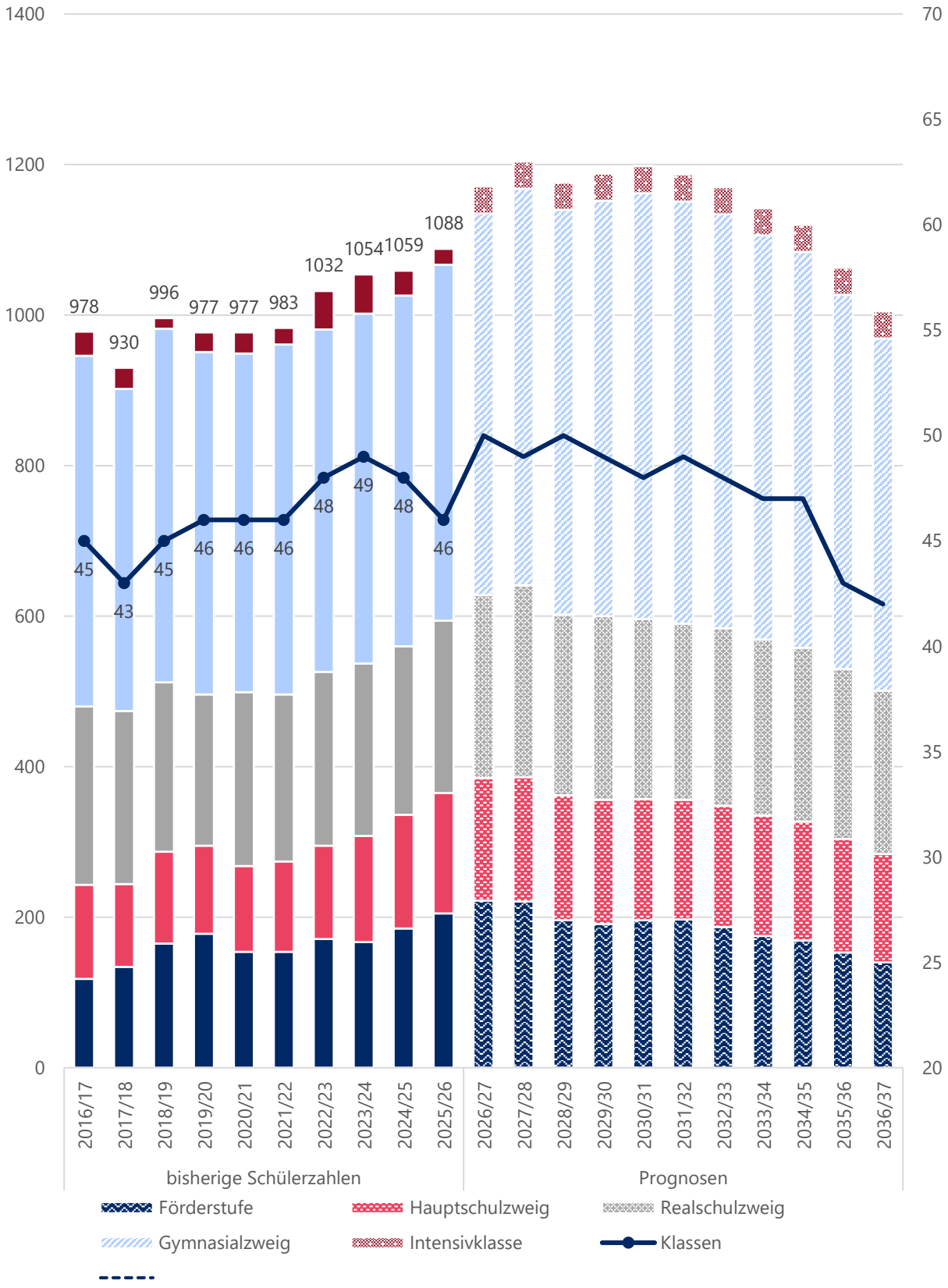

Quelle: Landesschulstatistik und Bevölkerungsmodell, Übersicht zu Seiteneinsteigerinnen und Seiteneinsteigern des Staatlichen Schulamts vom 24.10.2025 und vom 28.11.2025

Übersicht reale und prognostizierte Schülerzahlen an der Schule auf der Aue in Münster

		Real	Prognosen						
		2025/26	*2026/27*	*2027/28*	*2028/29*	*2029/30*	*2030/31*	*2031/32*	*2036/37*
FS	*SuS*	205	222	221	196	191	196	197	140
	Klassen	10	9	9	8	8	8	8	6
HS	*SuS*	160	163	165	166	165	161	159	144
	Klassen	8	8	8	8	7	7	7	7
RS	*SuS*	229	243	255	240	244	239	234	217
	Klassen	9	10	9	10	10	9	10	9
GYM	*SuS*	473	507	527	538	552	566	561	468
	Klassen	18	20	21	22	22	22	22	18
IKL	*SuS*	21	36	36	36	36	36	36	36
	Klassen	1	2	2	2	2	2	2	2
Kl. 5-10	*SuS*	**1067**	**1135**	**1168**	**1140**	**1152**	**1162**	**1151**	**969**
	Klassen	**45**	**47**	**47**	**48**	**47**	**46**	**47**	**40**
Gesamt	*SuS*	**1088**	**1171**	**1204**	**1176**	**1188**	**1198**	**1187**	**1005**
	Klassen	**46**	**50**	**49**	**50**	**49**	**48**	**49**	**42**

Quelle: Landesschulstatistik und Bevölkerungsmodell, Übersicht zu Seiteneinsteigerinnen und Seiteneinsteigern des Staatlichen Schulamts vom 24.10.2025 und vom 28.11.2025

Reale und prognostizierte Anzahl der SuS sowie Klassen in der Förderstufe der Schule auf der Aue

		Real	Prognosen						
	Stufe	*2025/26*	*2026/27*	*2027/28*	*2028/29*	*2029/30*	*2030/31*	*2031/32*	*2036/37*
SuS	*5*	102	120	101	95	96	100	97	71
	6	103	102	120	101	95	96	100	69
	Gesamt	**205**	**222**	**221**	**196**	**191**	**196**	**197**	**140**
Klassen	*5*	5	5	4	4	4	4	4	3
	6	5	4	5	4	4	4	4	3
	Gesamt	**10**	**10**	**9**	**8**	**8**	**8**	**8**	**6**

Quelle: Landesschulstatistik und Bevölkerungsmodell

Reale und prognostizierte Anzahl der SuS sowie Klassen im Hauptschulzweig der Schule auf der Aue

		Real	Prognosen					
	Stufe	*2025/26*	*2026/27*	*2027/28*	*2028/29*	*2029/30*	*2030/31*	*2031/32*	*2036/37*
SuS	*7*	45	47	46	44	46	43	43	38
	8	42	48	51	50	47	49	46	41
	9	55	42	48	51	50	47	49	44
	10	18	26	20	21	22	22	21	21
	Gesamt	**160**	**163**	**165**	**166**	**165**	**161**	**159**	**144**
Klassen	*7*	2	2	2	2	2	2	2	2
	8	2	2	3	2	2	2	2	2
	9	3	2	2	3	2	2	2	2
	10	1	2	1	1	1	1	1	1
	Gesamt	**8**	**8**	**8**	**8**	**7**	**7**	**7**	**7**

Quelle: Landesschulstatistik und Bevölkerungsmodell

Reale und prognostizierte Anzahl der SuS sowie Klassen im Realschulzweig der Schule auf der Aue

		Real	Prognosen					
	Stufe	*2025/26*	*2026/27*	*2027/28*	*2028/29*	*2029/30*	*2030/31*	*2031/32*	*2036/37*
SuS	*7*	52	55	54	51	54	51	51	45
	8	66	54	57	57	54	56	53	47
	9	53	73	60	63	63	60	62	56
	10	58	61	84	69	73	72	68	69
	Gesamt	**229**	**243**	**255**	**240**	**244**	**239**	**234**	**217**
Klassen	*7*	2	2	2	2	2	2	2	2
	8	3	2	2	2	2	2	2	2
	9	2	3	2	3	3	2	3	2
	10	2	3	3	3	3	3	3	3
	Gesamt	**9**	**10**	**9**	**10**	**10**	**9**	**10**	**9**

Quelle: Landesschulstatistik und Bevölkerungsmodell

Reale und prognostizierte Anzahl an SuS sowie Klassen im Gymnasialzweig der Schule auf der Aue

		Real	Prognosen						
	Stufe	*2025/26*	*2026/27*	*2027/28*	*2028/29*	*2029/30*	*2030/31*	*2031/32*	*2036/37*
SuS	*5*	105	108	106	101	101	104	101	74
	6	84	105	108	106	101	101	104	72
	7	80	81	101	104	102	97	97	86
	8	82	76	77	96	99	97	92	82
	9	70	74	69	69	87	89	87	79
	10	52	63	66	62	62	78	80	75
	Gesamt	**473**	**507**	**527**	**538**	**552**	**566**	**561**	**468**
Klassen	*5*	4	4	4	4	4	4	4	3
	6	3	4	4	4	4	4	4	3
	7	3	3	4	4	4	4	4	3
	8	3	3	3	4	4	4	4	3
	9	3	3	3	3	3	3	3	3
	10	2	3	3	3	3	3	3	3
	Gesamt	**18**	**20**	**21**	**22**	**22**	**22**	**22**	**18**

Quelle: Landesschulstatistik und Bevölkerungsmodell

Ober-Ramstadt

Bevölkerung (Stand 31.12.2025)	15 039
Bevölkerungsdichte (Stand 31.12.2025)	359
Anteil Bevölkerung unter 18 Jahren (Stand 31.12.2025)	18,5 %
Geburtensaldo 2025	- 63
Wanderungssaldo 2025	28

Relative prognostizierte Veränderung der Bevölkerungszahlen in Ober-Ramstadt nach Altersgruppen

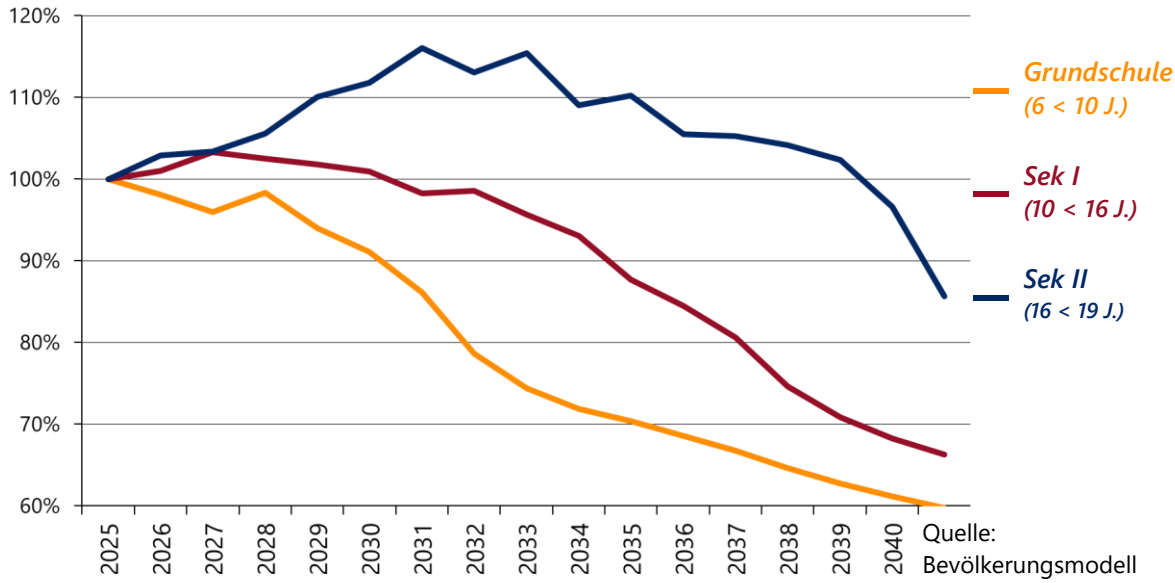

Quelle: Bevölkerungsmodell

Schullandschaft Ober-Ramstadt

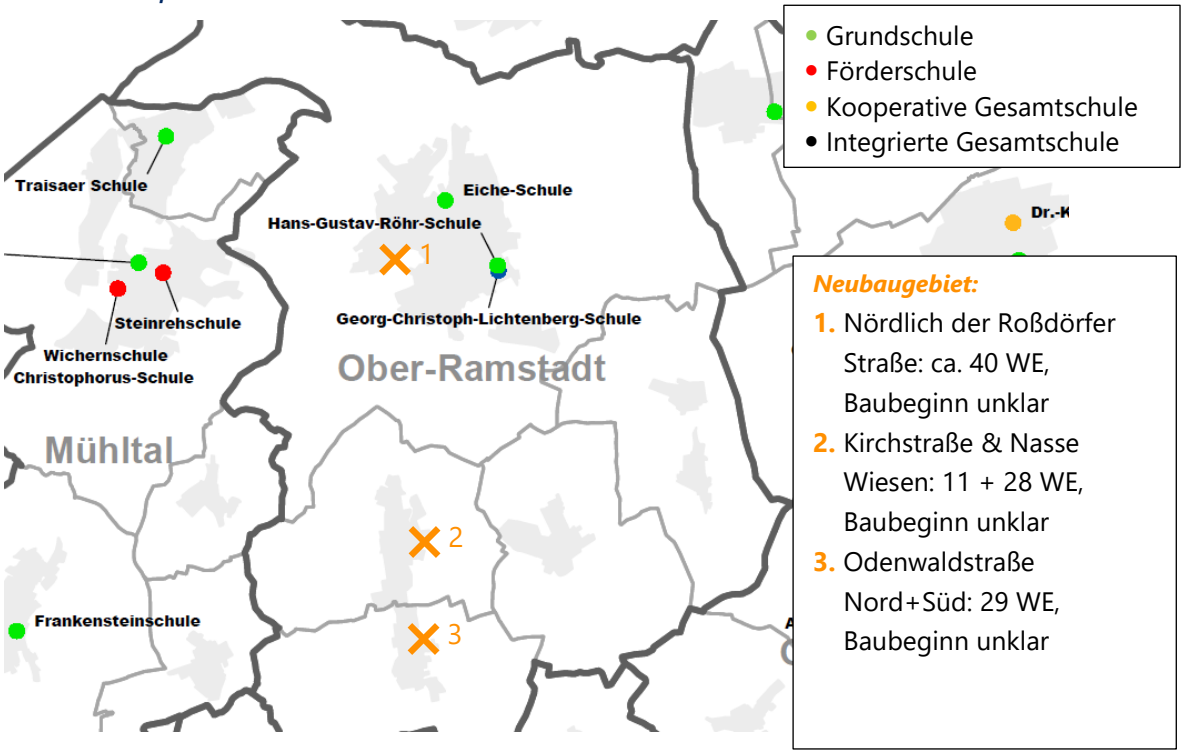

Eiche-Schule – Grundschule

An der Eiche-Schule wurden im Schuljahr 2025/26 insgesamt 271 SuS in 14 Klassen unterrichtet. Darüber hinaus besuchten auch noch nicht schulpflichtige Kinder Vorlaufkurse an der Schule.

Für das Schuljahr 2029/30 wird ein Maximum der Schülerzahlenprognosen von 290 SuS erwartet. Die Schule bleibt den Prognosen nach aber bis dahin dreizügig, allerdings liegt der berechnete Einschulungsjahrgang 2026/27 sehr nahe am Teiler, eine Mehrklassenbildung ist möglich.
Danach nehmen die prognostizierten Schüler- und Klassenzahlen wieder ab, allerdings befinden sich die Einschulungsjahrgänge ab 2030/31 recht nahe am Teiler zwischen zwei und drei Zügen.

Auf die Prognosen der Eiche-Schule wurde ein Überschätzungsfaktor angewandt, da die Zahlen im Bevölkerungsmodell in den vergangenen Jahren oft zu hoch ausgefallen sind.

Bisherige und prognostizierte Anzahl an SuS sowie Klassen an der Eiche-Schule

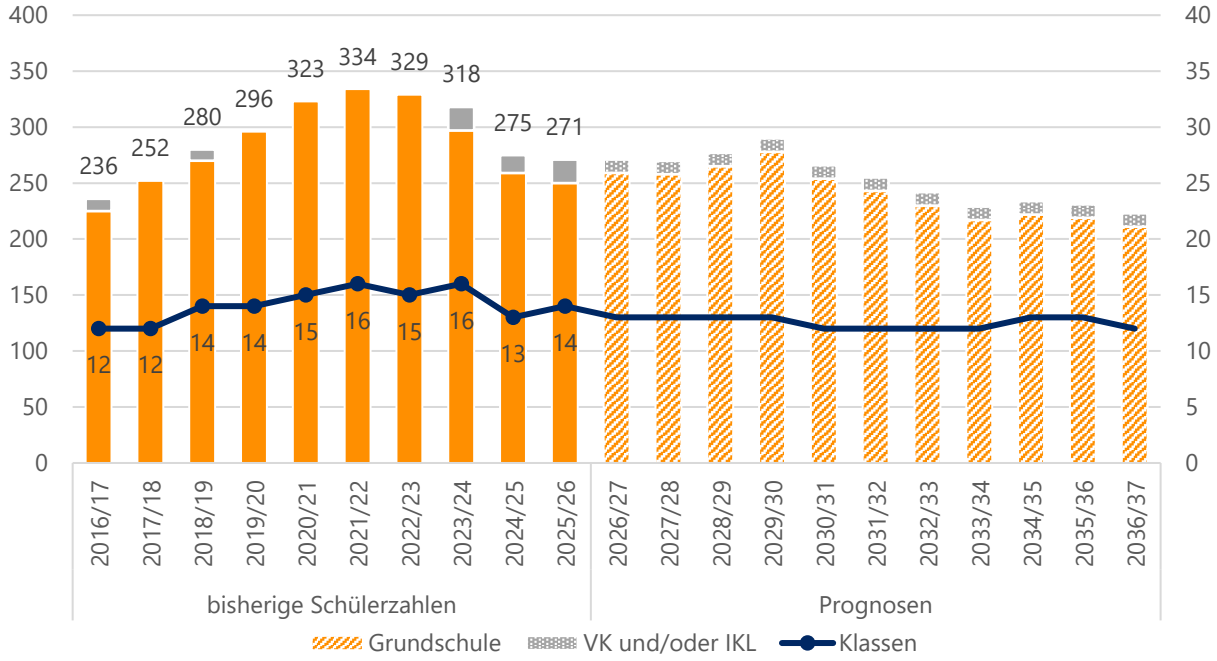

Quelle: Landesschulstatistik und Bevölkerungsmodell, Übersicht zu Seiteneinsteigerinnen und Seiteneinsteigern des Staatlichen Schulamts vom 28.11.2025

Aktuelle und zukünftige Schüler- und Klassenanzahl an der Eiche-Schule nach Stufen

		Real	Prognosen					
	Stufe	*2025/26*	*2026/27*	*2027/28*	*2028/29*	*2029/30*	*2030/31*	*2031/32*	*2036/37*
SuS	*1*	55	74	64	70	67	50	54	49
	2	63	55	74	65	71	68	50	52
	3	66	63	56	74	65	71	68	54
	4	66	67	64	56	75	65	71	56
	IKL	21	12	12	12	12	12	12	12
	Kl. 1-4	**250**	**259**	**258**	**265**	**278**	**254**	**243**	**211**
	Gesamt	**271**	**271**	**270**	**277**	**290**	**266**	**255**	**223**
Klassen	*1*	3	3	3	3	3	2	3	2
	2	3	3	3	3	3	3	2	3
	3	3	3	3	3	3	3	3	3
	4	3	3	3	3	3	3	3	3
	IKL	2	1	1	1	1	1	1	1
	Kl. 1-4	**12**	**12**	**12**	**12**	**12**	**11**	**11**	**11**
	Gesamt	**14**	**13**	**13**	**13**	**13**	**12**	**12**	**12**
	SuS in VLK	27	23	23	23	23	23	23	23

Quelle: Landesschulstatistik und Bevölkerungsmodell, Übersicht zu Seiteneinsteigerinnen und Seiteneinsteigern des Staatlichen Schulamts vom 28.11.2025

Hans-Gustav-Röhr-Schule – Grundschule

Im Schuljahr 2025/26 wurde die Hans-Gustav-Röhr-Schule von insgesamt 277 SuS in 15 Klassen, davon eine Vorklasse und zwei Intensivklassen, besucht. Zudem besuchten einige noch nicht schulpflichtige Kinder Vorlaufkurse an der Schule.

Bis zum Schuljahr 2028/29 wurden Schülerzahlen zwischen 257 und 270 berechnet. Danach sinken die Prognosen. Ab dem Schuljahr 2032/33 sind die Prognosen durchgängig zweizügig. Allerdings befinden sich einige Jahrgänge am Teiler zwischen 2 und 3 Zügen, sodass auch eine abweichende Klassenanzahl möglich ist.

Bisherige und prognostizierte Anzahl an SuS sowie Klassen an der Hans-Gustav-Röhr-Schule

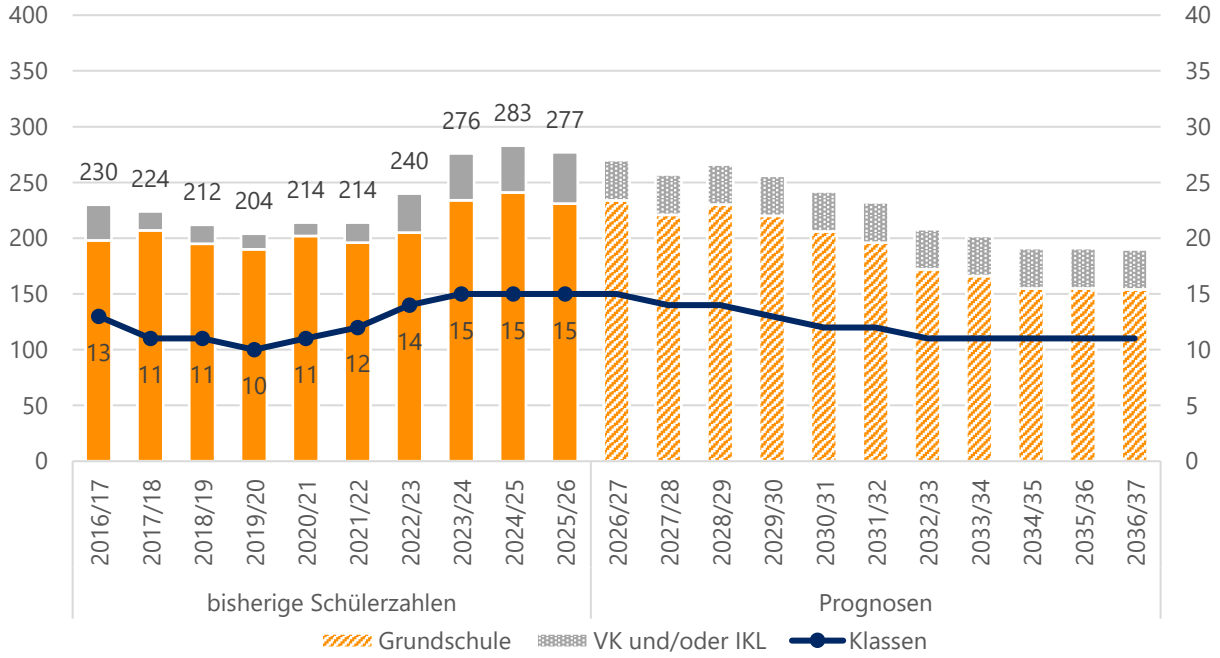

Quelle: Landesschulstatistik und Bevölkerungsmodell

Aktuelle und zukünftige Schüler- und Klassenanzahl an der Hanst-Gustav-Röhr-Schuler nach Stufen

		Real	Prognosen					
	Stufe	*2025/26*	*2026/27*	*2027/28*	*2028/29*	*2029/30*	*2030/31*	*2031/32*	*2036/37*
SuS	*1*	54	63	48	63	44	49	37	37
	2	56	54	63	48	63	44	49	38
	3	61	56	54	64	48	64	45	39
	4	60	61	56	55	65	49	65	40
	VK	15	11	11	11	11	11	11	11
	IKL	31	25	25	25	25	25	25	25
	Kl. 1-4	**231**	**234**	**221**	**230**	**220**	**206**	**196**	**154**
	Gesamt	**277**	**270**	**257**	**266**	**256**	**242**	**232**	**190**
Klassen	*1*	3	3	2	3	2	2	2	2
	2	3	3	3	2	3	2	2	2
	3	3	3	3	3	2	3	2	2
	4	3	3	3	3	3	2	3	2
	VK	1	1	1	1	1	1	1	1
	IKL	2	2	2	2	2	2	2	2
	Kl. 1-4	**12**	**12**	**11**	**11**	**10**	**9**	**9**	**8**
	Gesamt	**15**	**15**	**14**	**14**	**13**	**12**	**12**	**11**
	SuS in VLK	24	19	19	19	19	19	19	19

Quelle: Landesschulstatistik und Bevölkerungsmodell

Georg-Christoph-Lichtenberg-Schule – Integrierte Gesamtschule

Die Georg-Christoph-Lichtenbergschule (GCLS) ist eine integrierte Gesamtschule mit gymnasialer Oberstufe für SuS aus Ober-Ramstadt, Mühltal und Modautal. Ab Klasse 11 kommen zudem auch einige SuS aus Roßdorf an die GCLS. Vom 5. bis 8. Schuljahr wird an der Schule ausschließlich binnendifferenziert unterrichtet, weshalb diesen Jahrgangsstufen eigentlich ein Klassenteiler von 25 statt 27 zugrunde liegt. Der Klassenteiler wurde in der Vergangenheit regelmäßig leicht überschritten, ohne eine weitere Klasse einzurichten. Das wurde daher auch in den Prognosen übernommen.

Im Schuljahr 2025/26 wurden an der GCLS 1330 SuS in 39 Klassen, davon 2 Intensivklassen, und zusätzlich mehreren Oberstufenkursen beschult.

Für die kommenden Schuljahre werden stetig steigende Schülerzahlen berechnet. Zum Schuljahr 2032/33 wird mit 1434 SuS der Höchststand erwartet. Auch die Anzahl der prognostizierten Klassen steigt zweitweise auf 44 zuzüglich der Oberstufenkurse an. Ob die Prognosen eintreffen hängt auch damit zusammen wie viele SuS zukünftig an andere Schulen gelenkt werden. In den vergangenen Schuljahren wurden die SuS beim Übergang in die Stufe 5 so gelenkt, dass es nicht notwendig war, mehr als 6 Züge einzurichten. 2025/26 wurden dann zum zweiten Mal in Folge 7 Klassen aufgenommen.

Bisherige und prognostizierte Anzahl an SuS sowie Klassen an der Georg-Christoph-Lichtenberg-Schule

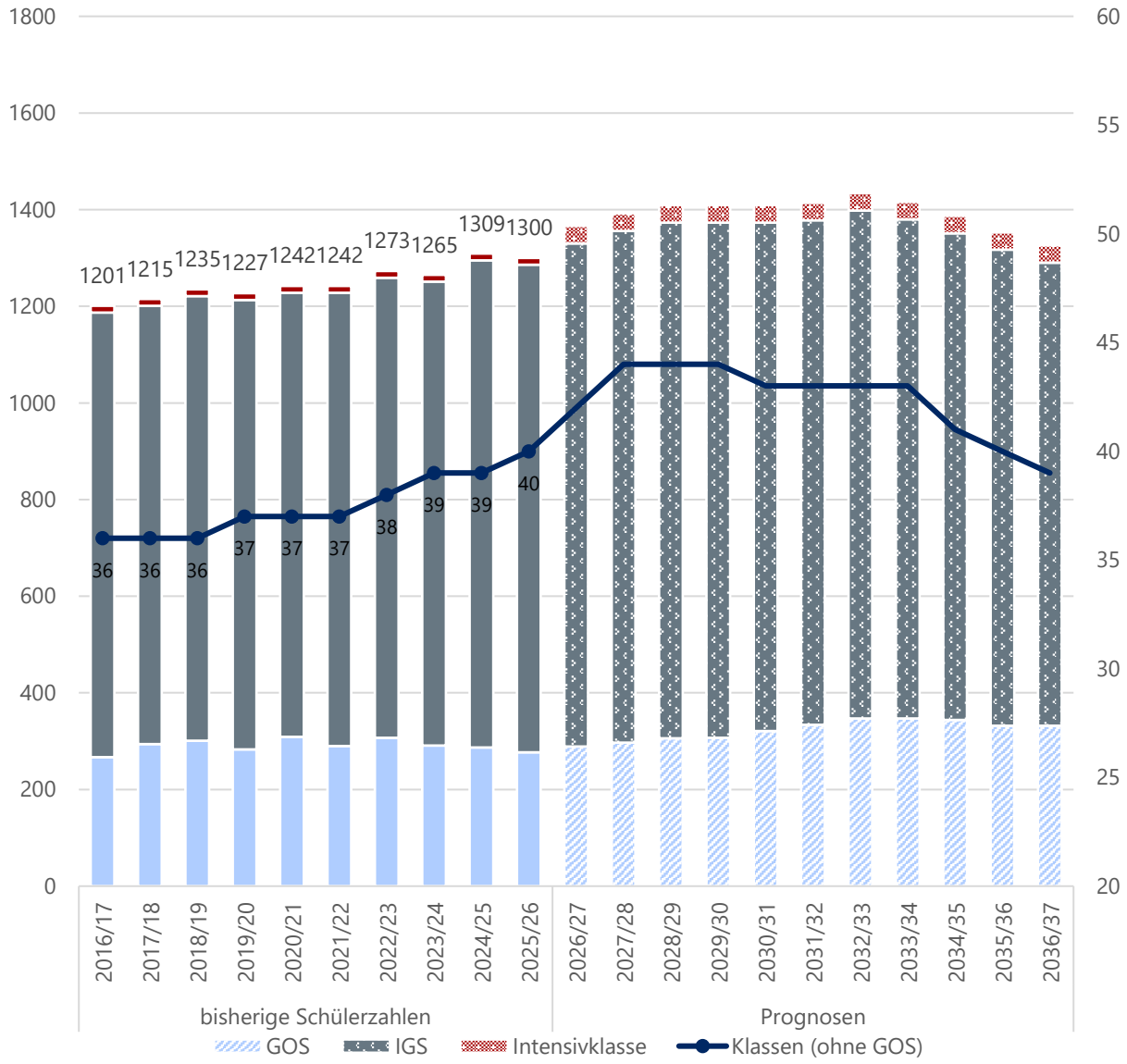

Quelle: Landesschulstatistik und Bevölkerungsmodell, Übersicht zu Seiteneinsteigerinnen und Seiteneinsteigern des Staatlichen Schulamts vom 28.11.2025

Übersicht reale und prognostizierte SuS-Zahlen an der Georg-Christoph-Lichtenberg-Schule in Ober-Ramstadt

		Real	Prognosen					
		2025/26	*2026/27*	*2027/28*	*2028/29*	*2029/30*	*2030/31*	*2031/32*	*2036/37*
IGS	*SuS*	1009	1041	1059	1067	1066	1052	1044	958
	Klassen	38	40	42	42	42	41	41	37
GOS	*SuS*	277	289	297	306	307	321	334	332
IKL	*SuS*	40	36	36	36	36	36	36	36
	Klassen	2	2	2	2	2	2	2	2
Gesamt	***SuS***	**1326**	**1366**	**1392**	**1409**	**1409**	**1409**	**1414**	**1326**
	Klassen **(ohne GOS)**	**40**	**42**	**44**	**44**	**44**	**43**	**43**	**39**

Quelle: Landesschulstatistik und Bevölkerungsmodell, Übersicht zu Seiteneinsteigerinnen und Seiteneinsteigern des Staatlichen Schulamts vom 28.11.2025

Reale und prognostizierte Anzahl an SuS sowie Klassen an der Georg-Christoph Lichtenberg-Schule nach Stufen

		Real	Prognosen						
	Stufe	*2025/26*	*2026/27*	*2027/28*	*2028/29*	*2029/30*	*2030/31*	*2031/32*	*2036/37*
SuS	*5*	187	175	175	172	154	166	173	135
	6	185	187	176	177	173	155	169	132
	7	158	185	187	178	178	175	156	150
	8	169	158	185	187	179	179	176	161
	9	165	176	165	193	195	188	188	193
	10	145	160	171	160	187	189	182	187
	11	108	109	115	118	112	128	132	128
	12	89	94	95	101	103	98	112	100
	13	80	86	87	87	92	95	90	104
	Kl. 5-10	**1009**	**1041**	**1059**	**1067**	**1066**	**1052**	**1044**	**958**
	Gesamt	**1286**	**1330**	**1356**	**1373**	**1373**	**1373**	**1378**	**1290**
Klassen	*5*	7	7	7	7	6	7	7	5
	6	7	7	7	7	7	6	7	5
	7	6	7	7	7	7	7	6	6
	8	6	6	7	7	7	7	7	6
	9	6	7	7	8	8	7	7	8
	10	6	6	7	6	7	7	7	7
	11	In der Gymnasialen Oberstufe gibt es aufgrund des Kurssystems keine Klassen. Die Anzahl der Kurse kann nicht valide prognostiziert werden und ist für die Einschätzung des Raumbedarfs nicht aussagekräftig.							
	12								
	13								
	Kl. 5-10	**38**	**40**	**42**	**42**	**42**	**41**	**41**	**37**

Quelle: Landesschulstatistik und Bevölkerungsmodell

Otzberg

Bevölkerung (Stand 31.12.2025)	6 291
Bevölkerungsdichte (Stand 31.12.2025)	150
Anteil Bevölkerung unter 18 Jahren (Stand 31.12.2025)	16,4 %
Geburtensaldo 2025	- 35
Wanderungssaldo 2025	-1

Relative prognostizierte Veränderung der Bevölkerungszahlen in Otzberg nach Altersgruppen

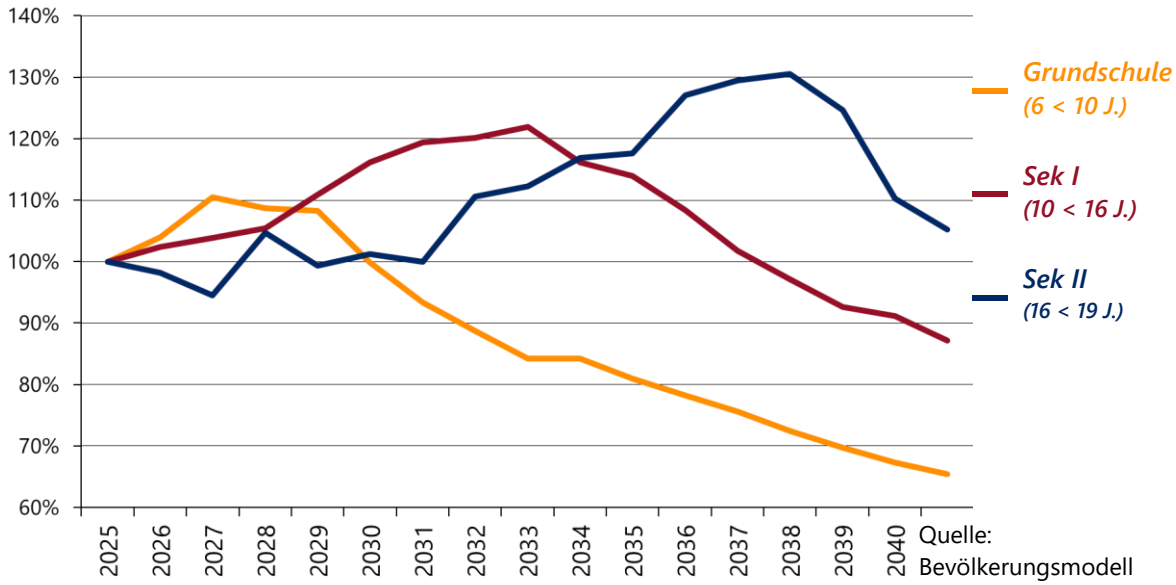

Quelle: Bevölkerungsmodell

Schullandschaft Otzberg

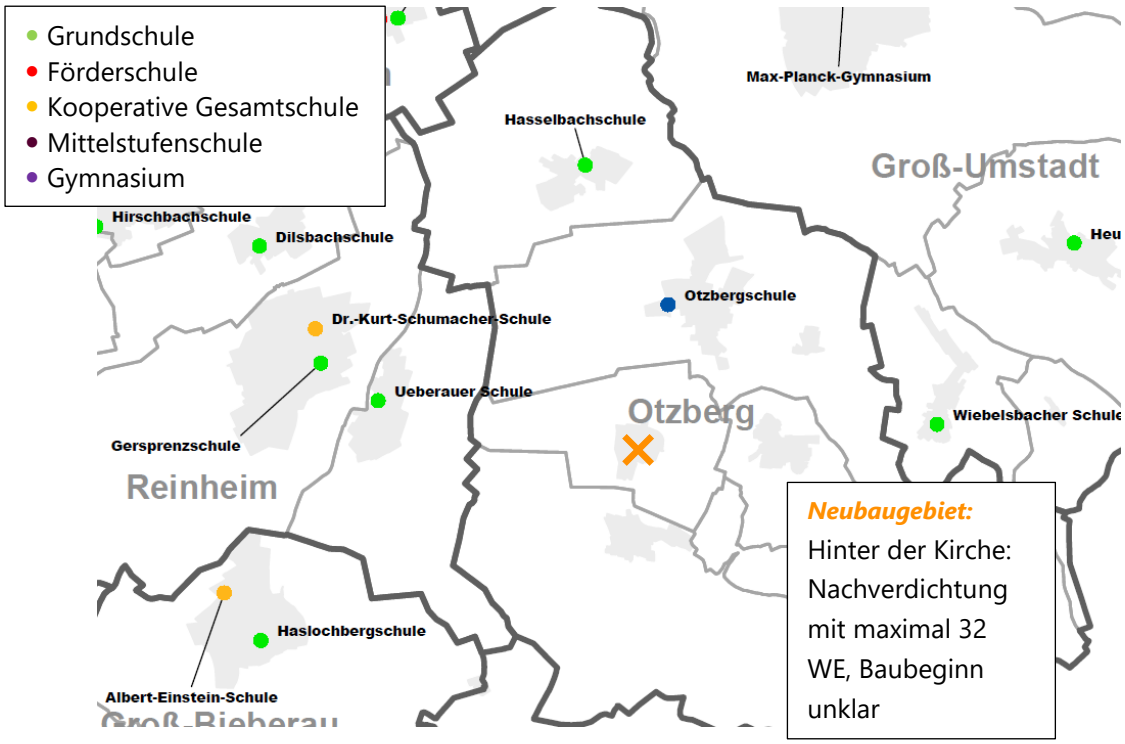

Hasselbachschule – Grundschule

Im Schuljahr 2025/26 wurde die Hasselbachschule von 77 SuS in 5 Klassen besucht. Darüber hinaus besuchten einzelne noch nicht schulpflichtige Kinder einen Vorlaufkurs an der Schule.

Die gemeldeten Schülerzahlen 2025/26 stellen einen Höhepunkt dar, den Prognosen nach sinken die Zahlen wieder.
Viele Jahrgänge liegen an der Mindestgrenze zur Klassenbildung. Daher ist es möglich, dass Jahrgänge zusammen unterrichtet werden müssen. Allerdings liegen sie oft nur knapp unter oder über dieser Grenze, sodass eine Klassenzahl zwischen 2 und 4 möglich ist.

Bisherige und prognostizierte Anzahl an SuS sowie Klassen an der Hasselbachschule

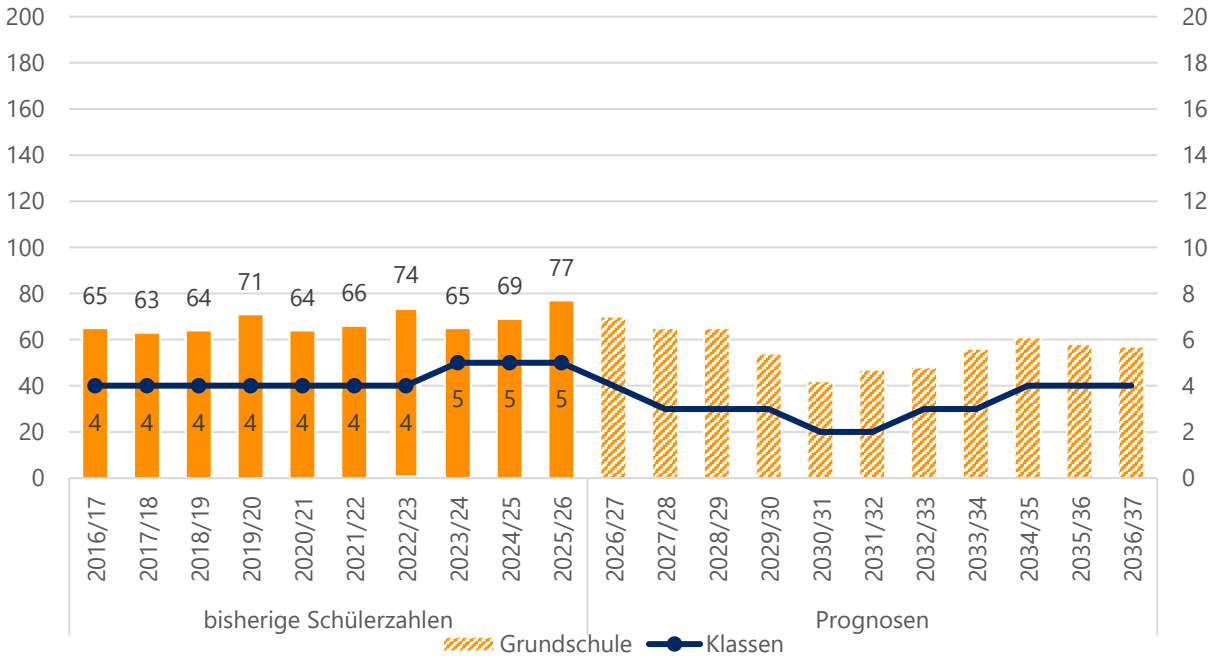

Quelle: Landesschulstatistik und Bevölkerungsmodell

Aktuelle und zukünftige Schüler- und Klassenanzahl an der Hasselbachschule nach Stufen

		Real	Prognosen					
	Stufe	*2025/26*	*2026/27*	*2027/28*	*2028/29*	*2029/30*	*2030/31*	*2031/32*	*2036/37*
SuS	*1*	22	20	11	12	9	8	17	13
	2	12	22	20	11	12	9	8	14
	3	16	12	22	20	12	13	9	15
	4	27	16	12	22	21	12	13	15
	Gesamt	**77**	**70**	**65**	**65**	**54**	**42**	**47**	**57**
Klassen	*1*	1	1	0	1	0	1	1	1
	2	1	1	1	0	1	0	0	1
	3	1	1	1	1	1	1	0	1
	4	2	1	1	1	1	0	1	1
	Gesamt	**5**	**4**	**3**	**3**	**3**	**2**	**2**	**4**
	SuS in VLK	4	3	3	3	3	3	3	3

Quelle: Landesschulstatistik und Bevölkerungsmodell

Otzbergschule – Grundschule und Mittelstufenschule

Die Otzbergschule ist seit dem Schuljahr 2014/15 eine Mittelstufenschule mit Grundschulzweig. Das Einzugsgebiet ist hauptsächlich Otzberg selbst. Darüber hinaus besuchen auch einzelne SuS aus Groß-Umstädter Ortsteilen die Otzbergschule.

Im Schuljahr 2025/26 wurde die Schule von 332 SuS in 15 Klassen besucht. Im praxisorientierten Bildungsgang wurden keine Klassen gemeldet, nach Informationen der Schule wurden diese SuS zusammen mit dem mittleren Bildungsgang unterrichtet. Es gab zwar dieses Jahr keine Intensivklasse, allerdings hat sich aus den Vorjahren ein Durchschnitt ergeben, der fortgeführt wird.
Darüber hinaus gab es einzelne Vorlaufkurskinder an der Schule.

In der Vergangenheit war die Gesamtschülerzahl von 353 SuS im Schuljahr 2016/17 auf unter 300 SuS im Schuljahr 2020/21 gesunken. Danach stieg die Anzahl der SuS wieder. Für die kommenden Schuljahre wurden weiterhin steigende Schülerzahlen berechnet. Der Höchststand ist 2029/30 mit fast 400 SuS erreicht. Die Anzahl der prognostizierten Klassen steigt auf zweitweise auf 21 an. Der Zuwachs findet hauptsächlich im Grundschulbereich statt.

Dort steigen die Prognosen bis zum Schuljahr 2029/30 um fast 50 SuS auf 225. Danach nimmt die Schülerzahl wieder ab. Die Zügigkeit steigt zwischenzeitlich von 2 auf 3 Züge an. Dabei liegen viele Jahrgänge nahe am Teiler zwischen 2 und 3 Zügen, sodass die Klassenzahl auch abweichen kann.

Für die Klassen 5 bis 7 der Mittelstufenschule werden ein bis zwei Züge erwartet, viele Jahrgänge liegen allerdings sehr nahe am Teiler, Abweichungen sind möglich. Im praxisorientierten Bildungsgang kann es aufgrund der geringen Schülerzahl auch dazu kommen, dass in manchen Jahren jahrgangsübergreifend oder mit dem mittleren Bildungsgang zusammen unterrichtet werden muss. Der mittlere Bildungsgang bleibt laut den Prognosen 1-zügig.

Bisherige und prognostizierte Anzahl an SuS sowie Klassen an der Otzbergschule

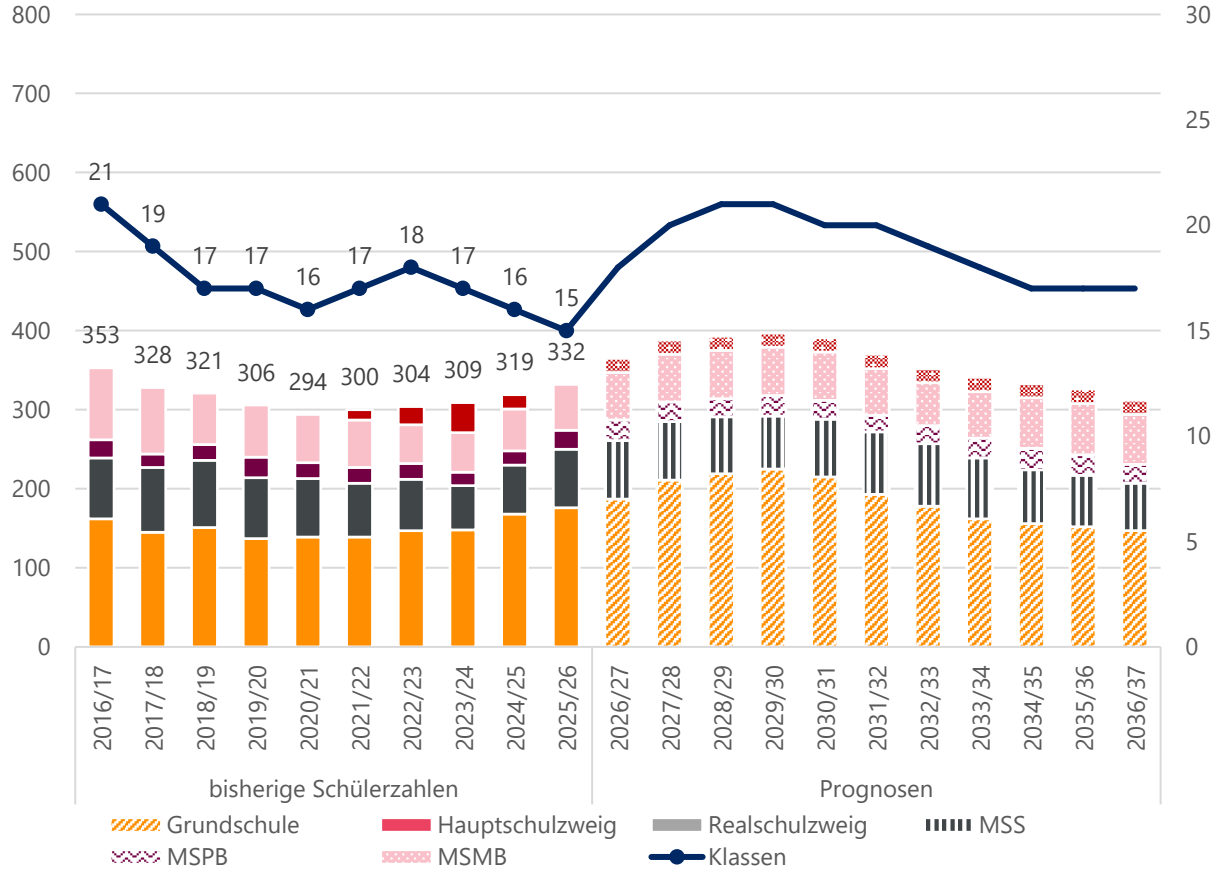

Quelle: Landesschulstatistik und Bevölkerungsmodell

Übersicht reale und prognostizierte Schülerzahlen an der Otzbergschule in Otzberg

		Real	Prognosen					
		2025/26	*2026/27*	*2027/28*	*2028/29*	*2029/30*	*2030/31*	*2031/32*	*2036/37*
MSS	*SuS*	74	74	74	72	67	73	79	60
	Klassen	4	3	4	4	3	3	4	3
MSPB	*SuS*	24	26	25	23	26	24	21	24
	Klassen	0	2	2	2	2	2	2	2
MSMB	*SuS*	58	60	60	61	61	61	59	63
	Klassen	3	3	3	3	3	3	3	3
GS	*SuS*	176	187	211	219	225	215	193	147
	Klassen	8	9	10	11	12	11	10	8
IKL	*SuS*	0	18	18	18	18	18	18	18
	Klassen	0	1	1	1	1	1	1	1
Kl. 5-10	*SuS*	**156**	**160**	**159**	**156**	**154**	**158**	**159**	**147**
	Klassen	**7**	**8**	**9**	**9**	**8**	**8**	**9**	**8**
Gesamt	*SuS*	**332**	**365**	**388**	**393**	**397**	**391**	**370**	**312**
	Klassen	**15**	**18**	**20**	**21**	**21**	**20**	**20**	**17**

Quelle: Landesschulstatistik und Bevölkerungsmodell

Aktuelle und zukünftige Schüler- und Klassenanzahl in Grundschulzweig der Otzbergschule

		Real	Prognosen					
	Stufe	*2025/26*	*2026/27*	*2027/28*	*2028/29*	*2029/30*	*2030/31*	*2031/32*	*2036/37*
SuS	*1*	49	53	62	53	54	43	40	34
	2	47	49	53	63	54	55	43	36
	3	38	47	49	54	63	54	55	38
	4	42	38	47	49	54	63	55	39
	Gesamt	**176**	**187**	**211**	**219**	**225**	**215**	**193**	**147**
Klassen	*1*	2	3	3	3	3	2	2	2
	2	2	2	3	3	3	3	2	2
	3	2	2	2	3	3	3	3	2
	4	2	2	2	2	3	3	3	2
	Gesamt	**8**	**9**	**10**	**11**	**12**	**11**	**10**	**8**
	SuS in VLK	4	6	6	6	6	6	6	6

Quelle: Landesschulstatistik und Bevölkerungsmodell

Reale und prognostizierte Anzahl der SuS sowie Klassen in der Mittelstufenschule der Otzbergschule

		Real	Prognosen					
	Stufe	*2025/26*	*2026/27*	*2027/28*	*2028/29*	*2029/30*	*2030/31*	*2031/32*	*2036/37*
SuS	*5*	23	27	19	20	23	25	26	18
	6	20	23	27	19	21	23	25	19
	7	31	24	28	33	23	25	28	23
	Gesamt	**74**	**74**	**74**	**72**	**67**	**73**	**79**	**60**
Klassen	*5*	1	1	1	1	1	1	1	1
	6	1	1	1	1	1	1	1	1
	7	2	1	2	2	1	1	2	1
	Gesamt	**4**	**3**	**4**	**4**	**3**	**3**	**4**	**3**

Quelle: Landesschulstatistik und Bevölkerungsmodell

Reale und prognostizierte Anzahl der SuS sowie Klassen im praxisorientierten Bildungsgang der Mittelstufenschule an der Otzbergschule

		Real	Prognosen					
	Stufe	*2025/26*	*2026/27*	*2027/28*	*2028/29*	*2029/30*	*2030/31*	*2031/32*	*2036/37*
SuS	*8*	12	14	11	12	14	10	11	12
	9	12	12	14	11	12	14	10	12
	Gesamt	**24**	**26**	**25**	**23**	**26**	**24**	**21**	**24**
Klassen	*8*	0	1	1	1	1	1	1	1
	9	0	1	1	1	1	1	1	1
	Gesamt	**0**	**2**	**2**	**2**	**2**	**2**	**2**	**2**

Quelle: Landesschulstatistik und Bevölkerungsmodell

Reale und prognostizierte Anzahl der SuS sowie Klassen im mittleren Bildungsgang der Mittelstufenschule an der Otzbergschule

		Real	Prognosen					
	Stufe	*2025/26*	*2026/27*	*2027/28*	*2028/29*	*2029/30*	*2030/31*	*2031/32*	*2036/37*
SuS	*8*	15	20	16	18	21	15	16	18
	9	17	20	23	18	21	24	17	20
	10	26	20	21	25	19	22	26	25
	Gesamt	**58**	**60**	**60**	**61**	**61**	**61**	**59**	**63**
Klassen	*8*	1	1	1	1	1	1	1	1
	9	1	1	1	1	1	1	1	1
	10	1	1	1	1	1	1	1	1
	Gesamt	**3**	**3**	**3**	**3**	**3**	**3**	**3**	**3**

Quelle: Landesschulstatistik und Bevölkerungsmodell

Pfungstadt

Bevölkerung (Stand 31.12.2025)	25 475
Bevölkerungsdichte (Stand 31.12.2025)	599
Anteil Bevölkerung unter 18 Jahren (Stand 31.12.2025)	17,8 %
Geburtensaldo 2025	- 87
Wanderungssaldo 2025	154

Relative prognostizierte Veränderung der Bevölkerungszahlen in Pfungstadt nach Altersgruppen

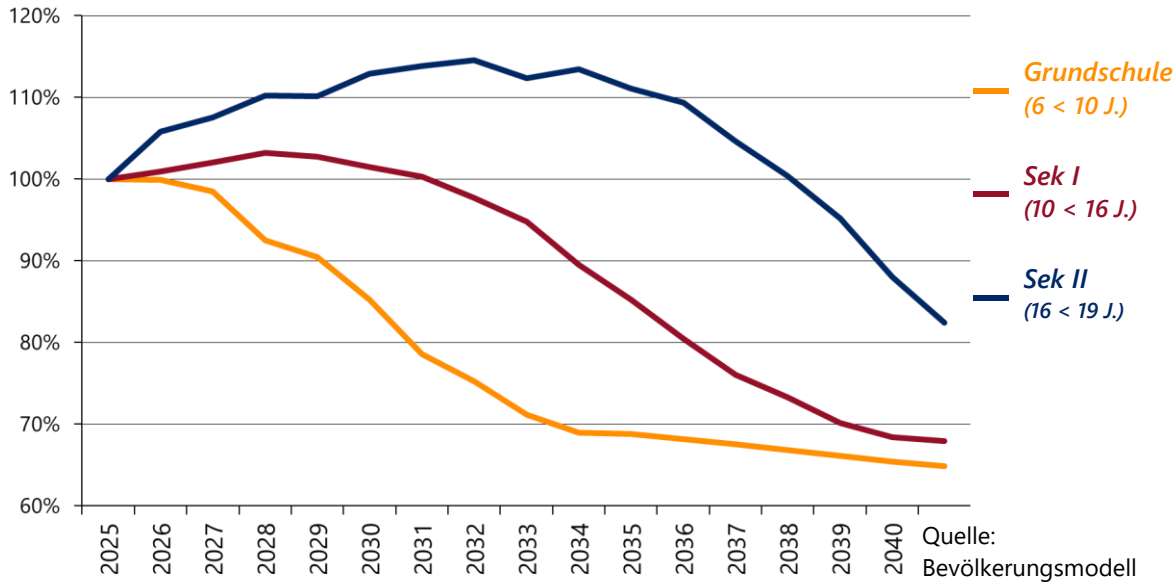

Quelle: Bevölkerungsmodell

Schullandschaft Pfungstadt

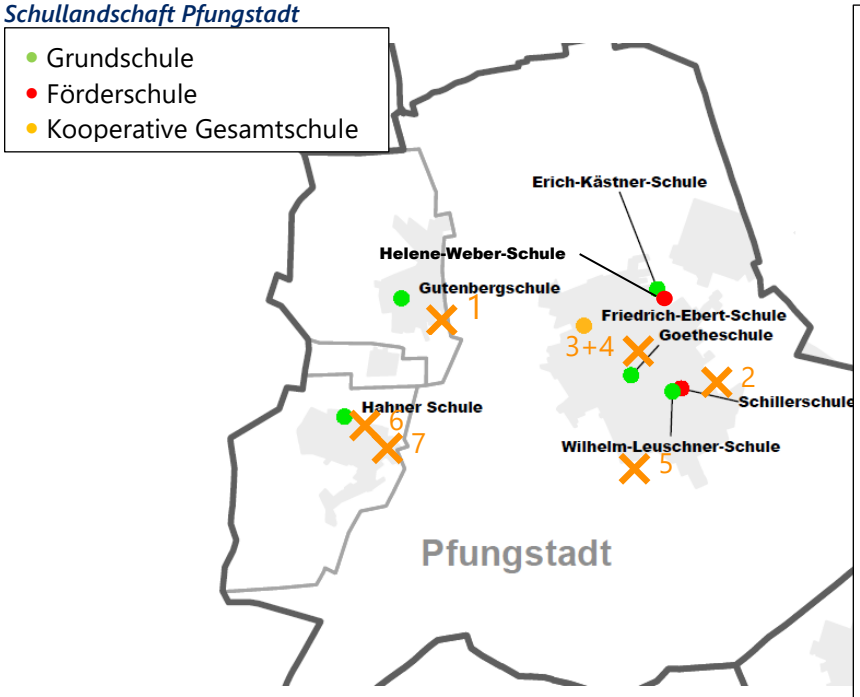

Neubaugebiete:

1. Jahnstraße: ca. 73 WE, Baubeginn 2023
2. Grüner Weg. ca. 178 WE, Baubeginn noch unklar
3. Pfungstädter Stadtgärten – Alte Brauerei: ca. 550 WE, ab 2026
4. Bahnhofstraße: ca. 40 WE, Baubeginn unklar
5. Nahversorger mit Wohnbebauung, ca. 37 WE, Baubeginn unklar
6. Am Totenmann: ca, 45 WE, Baubeginn evtl. ab 2027
7. Nördlich Wilhelm-Weingärtner-Straße: ca. 37 WE, Baubeginn unklar

Helene-Weber-Schule – Förderschule Geistige Entwicklung

Die Helene-Weber-Schule hat zum Schuljahr 2024/2025 den Betrieb aufgenommen und wächst seitdem auf. 2025/26 wurden 31 SuS in 5 Klassen gemeldet.

Durch die Helene-Weber-Schule sollen zum einen die Bedarfe gedeckt werden, die entstanden, weil die Christoph-Graupner-Schule in Darmstadt keine SuS aus dem Landkreis Darmstadt-Dieburg mehr aufnimmt. Zum andern soll damit ein weiteres Anwachsen der Gustav-Heinemann-Schule in Dieburg verhindert werden, da diese mit über 140 SuS ihre räumlichen und pädagogisch sinnvollen Grenzen erreicht hat.

Die Berechnung einer Trendfortschreibung ist noch nicht möglich, da erst zwei Werte vorhanden sind. Perspektivisch sollen an der Helene-Weber-Schule rund 90 SuS in 12 Klassen unterrichtet werden.

Bisherige Schülerzahlen nach Stufen sowie Anzahl der Klassen an der Helene-Weber-Schule

	Stufe	*2024/25*	*2025/26*
SuS	*1*	14	18
	2		13
	SuS Gesamt	**14**	**31**
	Klassen Gesamt	**2**	**5**

Quelle: Landesschulstatistik

Schillerschule – Förderschule Schwerpunkt Lernen

Die Schillerschule wurde im Schuljahr 2025/26 von insgesamt 64 SuS in 6 Klassen besucht. Von 2016/17 bis 2021/22 sind die Schülerzahlen von 46 kontinuierlich auf 63 angestiegen. 2022/23 gab es dann mit 53 wieder eine geringere Schülerzahl, ehe sie in den drei Folgejahren recht konstant bei 63 bzw. 64 SuS lag. Für die kommenden Jahre wurden wieder steigende Schülerzahlen berechnet.

Die Erstellung von belastbaren Prognosen ist im Förderschulbereich nicht möglich, daher wurde lediglich eine Trendfortschreibung berechnet.

Bisherige und geschätzte Anzahl an SuS sowie Klassen an der Schillerschule

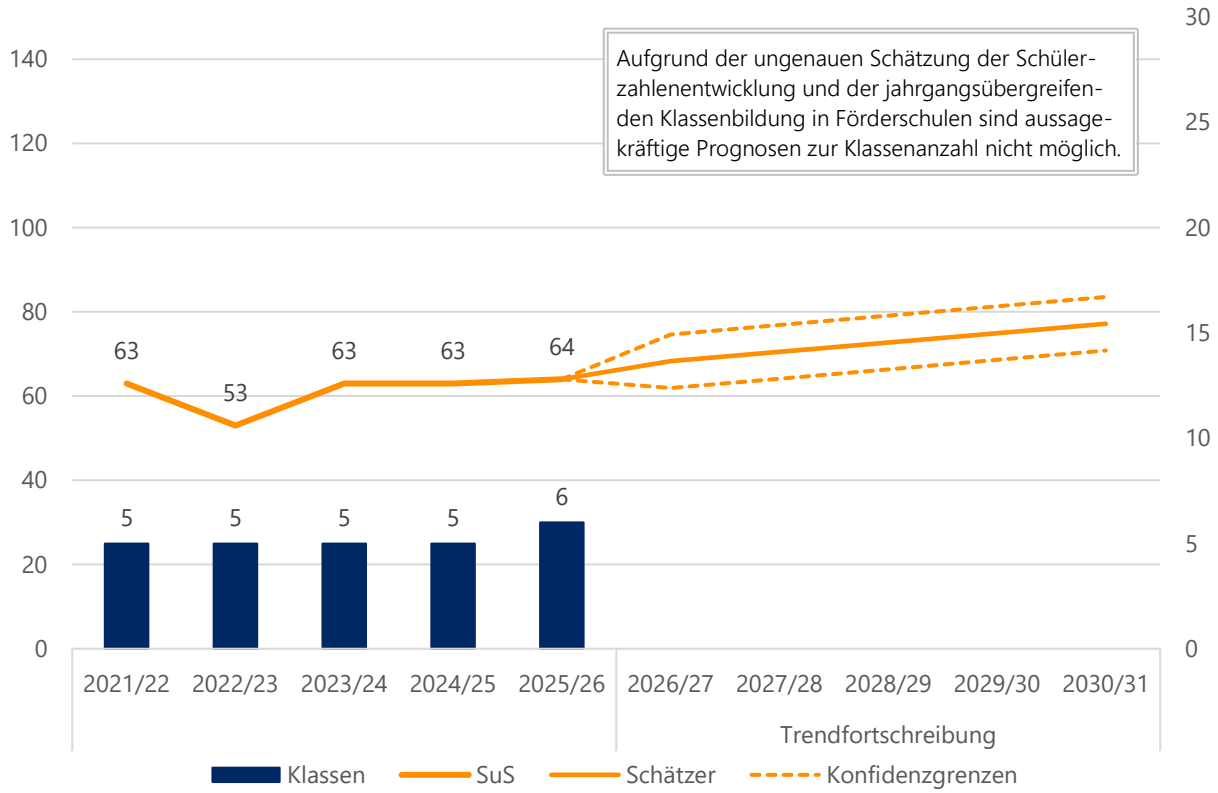

Quelle: Landesschulstatistik und eigene Berechnung

Bisherige Schülerzahlen nach Stufen sowie Anzahl der Klassen an der Schillerschule

	Stufe	2021/22	2022/23	2023/24	2024/25	2025/26
SuS	1 bis 4	15	10	15	12	9
	5	9	5	8	10	9
	6	8	9	8	8	9
	7	4	9	10	8	10
	8	8	4	10	10	9
	9	9	7	5	10	8
	10	10	9	7	5	10
	SuS Gesamt	**63**	**53**	**63**	**63**	**64**
Klassen Gesamt		**5**	**5**	**5**	**5**	**6**

Quelle: Landesschulstatistik

Erich-Kästner-Schule – Grundschule

Im Schuljahr 2025/26 besuchten 269 SuS die Erich-Kästner-Schule in 13 Klassen, davon eine Vorklasse. Das sind 71 SuS mehr als noch 2016/17. Darüber hinaus besuchten einige noch nicht schulpflichtige Kinder einen Vorlaufkurs an der Schule.
Dieses Jahr wurde keine Intensivklasse gemeldet, aus dem Durchschnitt der letzten Jahre hat sich aber eine Schätzung für die kommenden Schuljahre ergeben.

Für die beiden kommenden Schuljahre wurden noch einmal steigende Schülerzahlen berechnet. Die Anzahl der Klassen bleibt laut Prognosen bei maximal 14. Die Schule ist damit zwei- bis dreizügig, wobei sich einige Klassen nah am Teiler zwischen 2 und 3 Zügen befinden. Bis zum Schuljahr 2034/35 fallen die Prognosen auf rund 170 SuS.

Wenn die geplanten Bauprojekte alle umgesetzt werden, ist in Pfungstadt Kernstadt mit steigenden Schülerzahlen zu rechnen. Um diesem Anstieg gerecht zu werden, soll die Erich-Kästner-Schule erweitert werden, sodass sie 4 bis 4,5 Züge aufnehmen kann. Aufgrund der dynamischen Situation lässt sich nicht genau prognostizieren, wann und wie stark der erwartete Anstieg eintreten wird. Daher wurde das Baugebiet „Stadtgärten – Alte Brauerei“ zu einem Überschneidungsgebiet zwischen der EKS und der Wilhelm-Leuschner-Schule. Es gehört zum Schulbezirk der EKS, sollte es erforderlich sein, kann aber in einzelnen Schuljahren ein Teil der SuS stattdessen an der WLS eingeschult werden, damit beide Schulen entsprechend ihrer Kapazitäten ausgelastet sind.

Bitte beachten: Ab dem Schuljahr 2028/29 greifen neue Schulbezirke. Die Prognosen in diesem Bericht basieren noch auf den aktuellen Schulbezirken.

Bisherige und prognostizierte Anzahl an SuS sowie Klassen an der Erich-Kästner-Schule

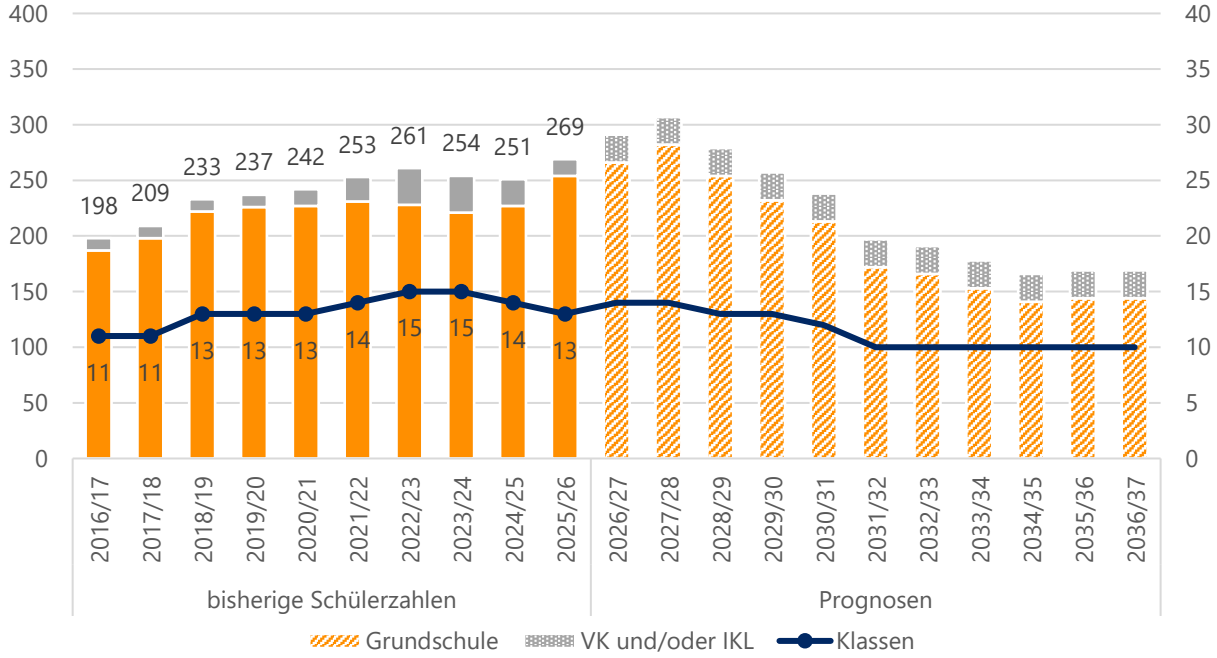

Quelle: Landesschulstatistik und Bevölkerungsmodell

Aktuelle und zukünftige Schüler- und Klassenanzahl an der Erich-Kästner-Schule nach Stufen

		Real	Prognosen					
	Stufe	*2025/26*	*2026/27*	*2027/28*	*2028/29*	*2029/30*	*2030/31*	*2031/32*	*2036/37*
SuS	*1*	71	71	73	44	51	51	31	36
	2	68	71	70	71	44	50	50	36
	3	56	68	71	68	70	43	49	36
	4	59	56	68	71	67	69	42	36
	VK	15	13	13	13	13	13	13	13
	IKL	0	12	12	12	12	12	12	12
	Kl. 1-4	**254**	**266**	**282**	**254**	**232**	**213**	**172**	**144**
	Gesamt	**269**	**291**	**307**	**279**	**257**	**238**	**197**	**169**
Klassen	*1*	3	3	3	2	3	3	2	2
	2	3	3	3	3	2	2	2	2
	3	3	3	3	3	3	2	2	2
	4	3	3	3	3	3	3	2	2
	VK	1	1	1	1	1	1	1	1
	IKL	0	1	1	1	1	1	1	1
	Kl. 1-4	**12**	**12**	**12**	**11**	**11**	**10**	**8**	**8**
	Gesamt	**13**	**14**	**14**	**13**	**13**	**12**	**10**	**10**
	SuS in VLK	19	18	18	18	18	18	18	18

Quelle: Landesschulstatistik und Bevölkerungsmodell

Goetheschule – Grundschule

Die Goetheschule wurde Im Schuljahr 2025/26 von über 285 SuS in 15 Klassen, darunter zwei Intensivklassen besucht.
Darüber hinaus besuchten einige noch nicht schulpflichtige Kinder Vorlaufkurse an der Schule.

Im Vergleich zum vorigen Schuljahr fiel die Schülerzahl um etwa 20 niedriger aus. Für die kommenden Jahren wurden höhere, schwankende Schülerzahlen berechnet, ehe sie ab 2030/31 wieder sinken. Einzelne Jahrgänge liegen nahe am Teiler, es kann zu Abweichungen bei der Klassenzahl kommen.

Wenn die Bauprojekte alle umgesetzt werden, ist in Pfungstadt Kernstadt mit steigenden Schülerzahlen zu rechnen. Um diesem Anstieg gerecht zu werden, wird die Erich-Kästner-Schule erweitert, sodass sie 4 bis 4,5 Züge aufnehmen kann. Das Ziel für die Goetheschule sind dann 3 Züge. Es wurde auch ein kleines Überschneidungsgebiet der Goetheschule mit der Wilhelm-Leuschner-Schule eingerichtet. Sollte die Goetheschule in einzelnen Schuljahren über ihre Kapazitäten kommen, kann ein Teil der SuS stattdessen an der WLS eingeschult werden, um die Goetheschule zeitweise zu entlasten.

Bitte beachten: Ab dem Schuljahr 2028/29 greifen neue Schulbezirke. Die Prognosen in diesem Bericht basieren noch auf den aktuellen Schulbezirken.

Bisherige und prognostizierte Anzahl an SuS sowie Klassen an der Goetheschule

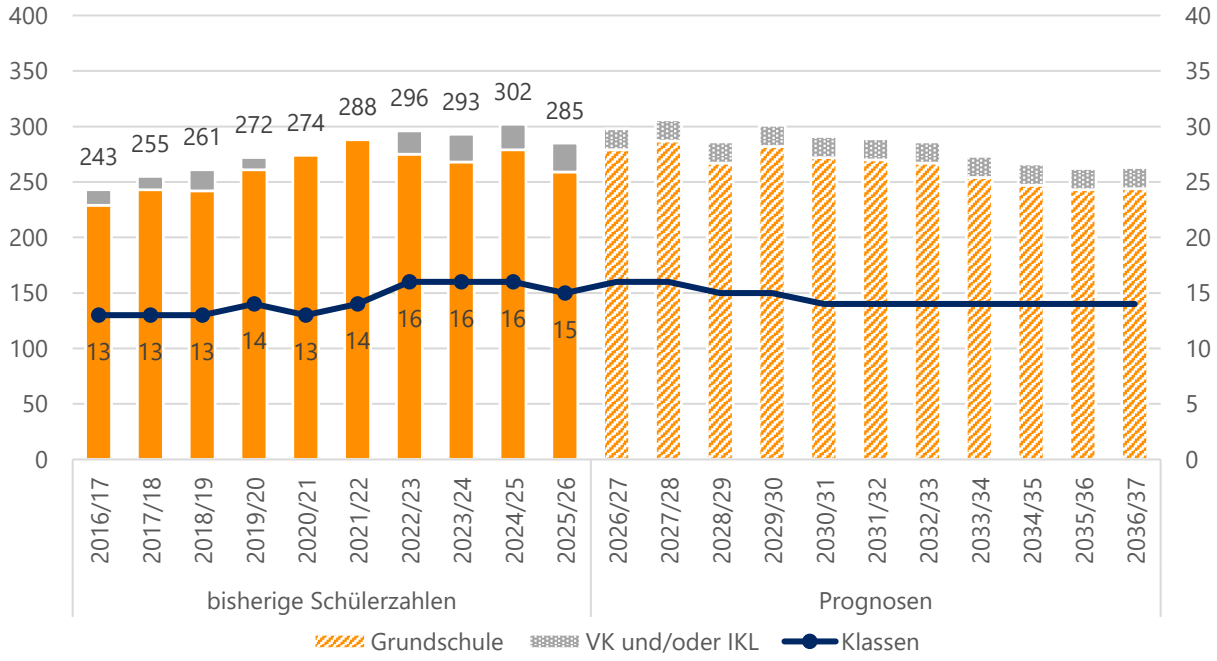

Quelle: Landesschulstatistik und Bevölkerungsmodell, Übersicht zu Seiteneinsteigerinnen und Seiteneinsteigern des Staatlichen Schulamts vom 24.10.2025

Aktuelle und zukünftige Schüler- und Klassenanzahl an der Goetheschule nach Stufen

		Real	Prognosen					
	Stufe	*2025/26*	*2026/27*	*2027/28*	*2028/29*	*2029/30*	*2030/31*	*2031/32*	*2036/37*
SuS	*1*	55	77	67	64	71	67	65	61
	2	85	55	78	68	64	72	68	61
	3	61	86	56	79	68	65	72	61
	4	58	61	86	56	79	68	65	61
	IKL	26	19	19	19	19	19	19	19
	Kl. 1-4	**259**	**279**	**287**	**267**	**282**	**272**	**270**	**244**
	Gesamt	**285**	**298**	**306**	**286**	**301**	**291**	**289**	**263**
Klassen	*1*	3	4	3	3	3	3	3	3
	2	4	3	4	3	3	3	3	3
	3	3	4	3	4	3	3	3	3
	4	3	3	4	3	4	3	3	3
	IKL	2	2	2	2	2	2	2	2
	Kl. 1-4	**13**	**14**	**14**	**13**	**13**	**12**	**12**	**12**
	Gesamt	**15**	**16**	**16**	**15**	**15**	**14**	**14**	**14**
	SuS in VLK	22	20	20	20	20	20	20	20

Quelle: Landesschulstatistik und Bevölkerungsmodell, Übersicht zu Seiteneinsteigerinnen und Seiteneinsteigern des Staatlichen Schulamts vom 24.10.2025

Gutenbergschule – Grundschule

An der Gutenbergschule wurden im Schuljahr 2025/26 insgesamt 109 SuS in 6 Klassen beschult. Jahrgangsstufe 3 lag eigentlich über dem Teiler zu zwei Zügen, allerdings wurde nur eine Klasse gemeldet. Das wurde im kommenden Jahr in den Prognosen so beibehalten.
Darüber hinaus gab es einzelne Kinder in einem Vorlaufkurs an der Schule.

Bis zum Schuljahr 2030/31 wurde ein Anstieg der Schülerzahlen auf 138 berechnet. Die Schule wäre dann einige Jahre durchgängig zweizügig. Danach sinken die Prognosen wieder, die Einschulungsjahrgänge ab 2031/32 liegen allerdings alle direkt in der Nähe des Teilers zwischen ein und zwei Zügen, es kann zu Abweichungen kommen.

Bisherige und prognostizierte Anzahl an SuS sowie Klassen an der Gutenbergschule

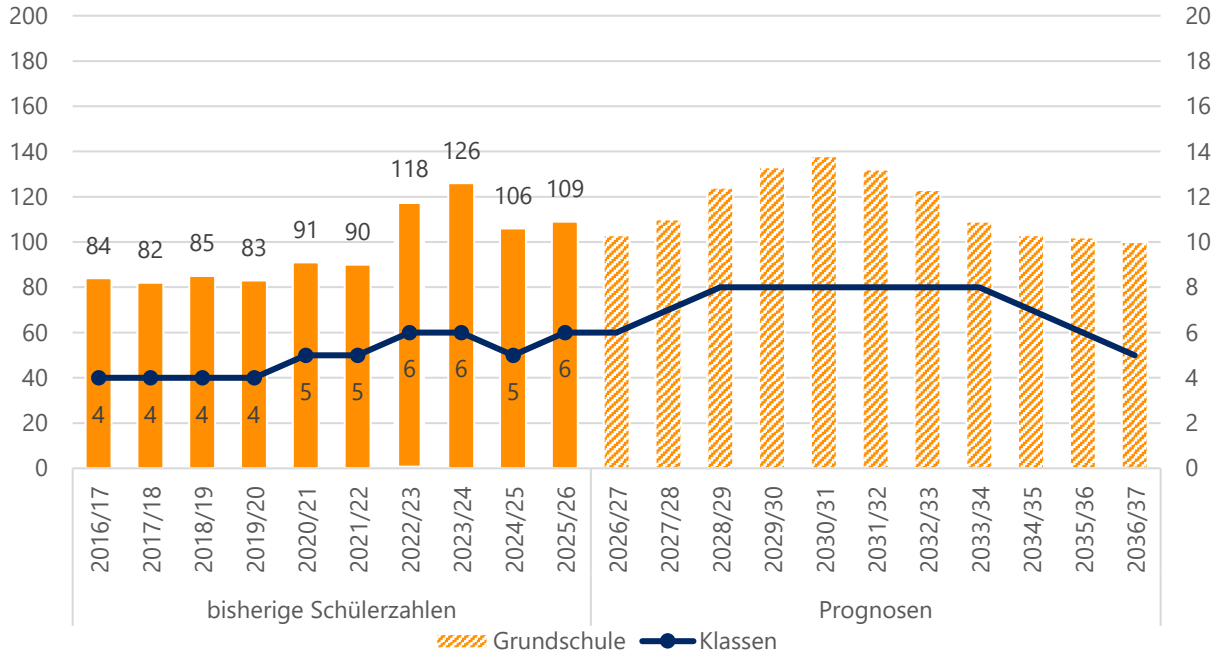

Quelle: Landesschulstatistik und Bevölkerungsmodell

Aktuelle und zukünftige Schüler- und Klassenanzahl an der Gutenbergschule nach Stufen

		Real	Prognosen					
	Stufe	*2025/26*	*2026/27*	*2027/28*	*2028/29*	*2029/30*	*2030/31*	*2031/32*	*2036/37*
SuS	*1*	29	27	31	35	39	31	26	24
	2	20	29	28	31	35	40	31	25
	3	27	20	30	28	31	36	40	25
	4	33	27	21	30	28	31	35	26
	Gesamt	**109**	**103**	**110**	**124**	**133**	**138**	**132**	**100**
Klassen	*1*	2	2	2	2	2	2	2	1
	2	1	2	2	2	2	2	2	1
	3	1	1	2	2	2	2	2	1
	4	2	1	1	2	2	2	2	2
	Gesamt	**6**	**6**	**7**	**8**	**8**	**8**	**8**	**5**
	SuS in VLK	6	6	6	6	6	6	6	6

Quelle: Landesschulstatistik und Bevölkerungsmodell

Hahner Schule – Grundschule

Die Hahner Schule wurde im Schuljahr 2025/26 von 132 SuS in 7 Klassen besucht. Darüber hinaus besuchten einige Kinder einen Vorlaufkurs an der Schule.

Die Schule bleibt zunächst bei 7 Klassen, wird den Prognosen nach dann zeitweise wieder zweizügig, um sich dann zwischen einem und zwei Zügen zu bewegen. Durch die geplanten Baugebiete bleibt die Zweizügigkeit aber voraussichtlich bestehen.

Bisherige und prognostizierte Anzahl an SuS sowie Klassen an der Hahner Schule

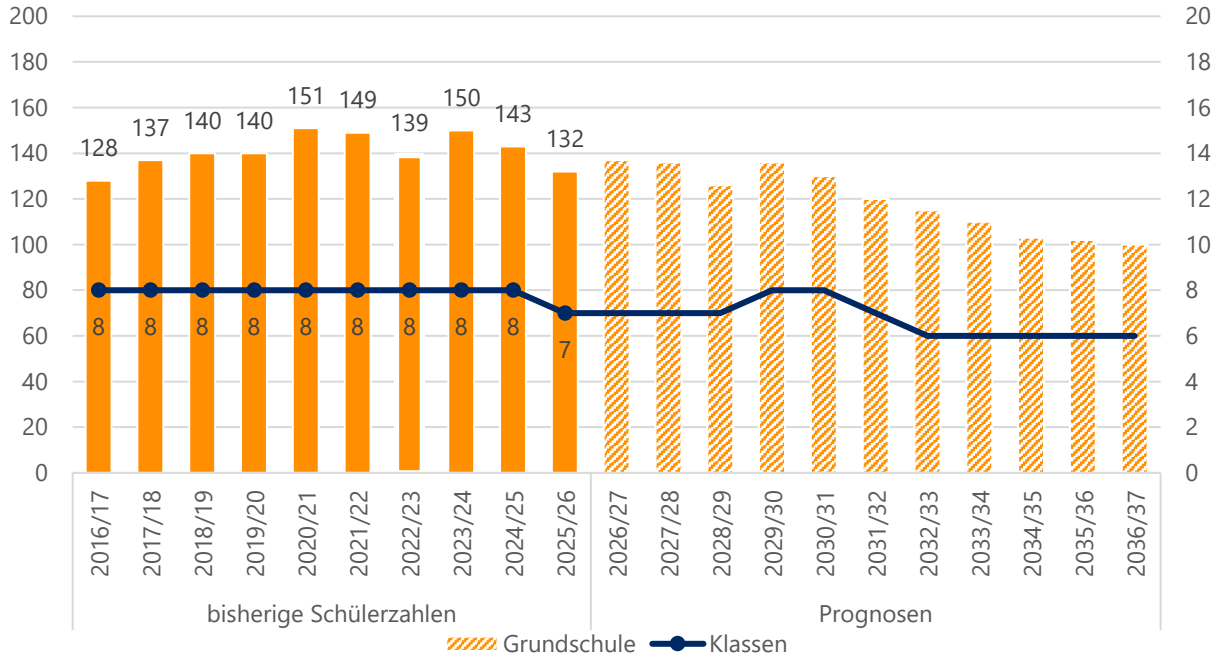

Quelle: Landesschulstatistik und Bevölkerungsmodell

Aktuelle und zukünftige Schüler- und Klassenanzahl an der Hahner Schule nach Stufen

		Real	Prognosen					
	Stufe	*2025/26*	*2026/27*	*2027/28*	*2028/29*	*2029/30*	*2030/31*	*2031/32*	*2036/37*
SuS	*1*	22	36	33	30	31	32	23	23
	2	41	22	38	34	30	31	33	24
	3	36	42	23	39	35	31	32	26
	4	33	37	42	23	40	36	32	27
	Gesamt	**132**	**137**	**136**	**126**	**136**	**130**	**120**	**100**
Klassen	*1*	1	2	2	2	2	2	1	1
	2	2	1	2	2	2	2	2	1
	3	2	2	1	2	2	2	2	2
	4	2	2	2	1	2	2	2	2
	Gesamt	**7**	**7**	**7**	**7**	**8**	**8**	**7**	**6**
	SuS in VLK	9	5	5	5	5	5	5	5

Quelle: Landesschulstatistik und Bevölkerungsmodell

Wilhelm-Leuschner-Schule – Grundschule

An der Wilhelm-Leuschner-Schule wurden im Schuljahr 2025/26 insgesamt 236 SuS in 13 Klassen, davon eine Vorklasse, unterrichtet. Darüber hinaus besuchten einige noch nicht schulpflichtige Kinder Vorlaufkurse an der Schule.

Für die kommenden beiden Schuljahre wurden noch ähnliche Schülerzahlen prognostiziert, ehe sie wieder sinken.

Für 2026/27 und 2027/28 wurden noch einmal drei durchgängige Züge berechnet, allerdings liegen die Einschulungsjahrgänge nur knapp über dem Teiler. Danach beginnt die Zügigkeit zu sinken, in 2028/29 sind aber noch einmal drei erste Klassen möglich aufgrund der Nähe zum Klassenteiler. Dann entwickelt sich die Schule hin zu einer Zweizügigkeit.
Das Baugebiet „Grüner Weg" könnte zu einem Anstieg der Schülerzahlen führen. Zur Entwicklung des Gebiets liegen jedoch aktuell noch keine genaueren Angaben vor.

Für die Wilhelm-Leuschner-Schule wurden zwei Überschneidungsgebiete eingerichtet, einmal mit der Erich-Kästner-Schule und einmal mit der Goetheschule. Beide Gebiete gehören primär zu den jeweils anderen Schulen, bei Bedarf können aber auch SuS an der WLS eingeschult werden, sollten die anderen beiden Grundschulen in der Pfungstädter Kernstadt zeitweise entlastet werden müssen. Auf angemessen Schulwege wird dabei geachtet.

Bitte beachten: Ab dem Schuljahr 2028/29 greifen neue Schulbezirke. Die Prognosen in diesem Bericht basieren noch auf den alten Schulbezirken.

Bisherige und prognostizierte Anzahl an SuS sowie Klassen an der Wilhelm-Leuschner-Schule

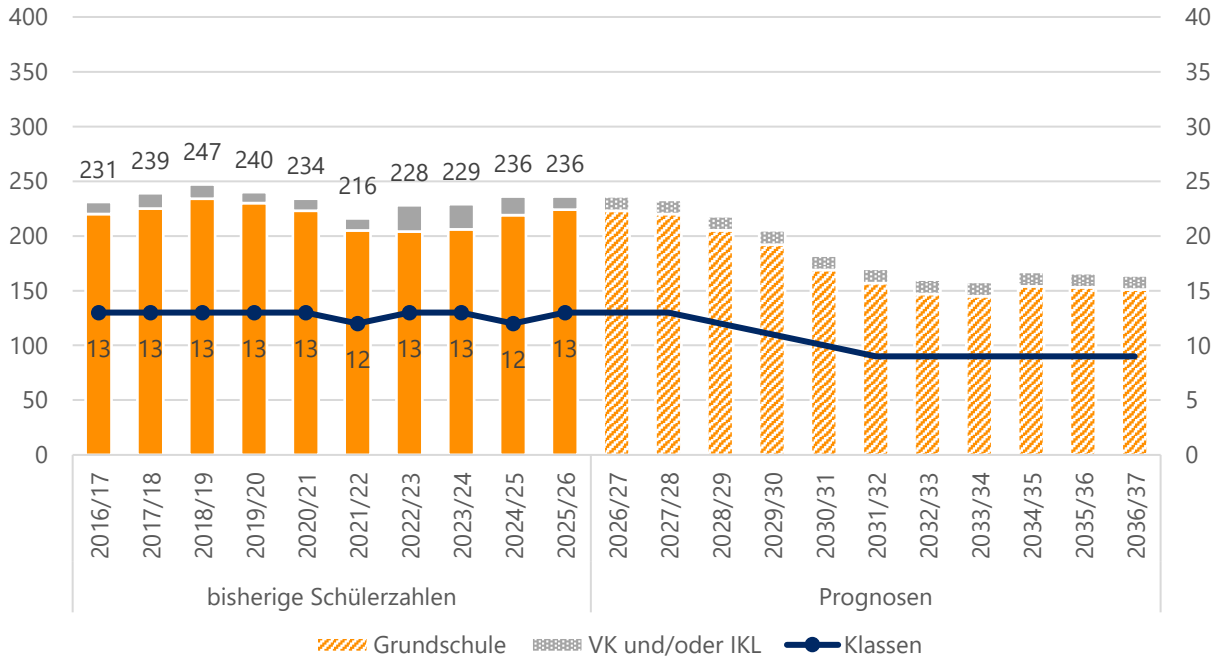

Quelle: Landesschulstatistik und Bevölkerungsmodell

Aktuelle und zukünftige Schüler- und Klassenanzahl an der Wilhelm-Leuschner-Schule nach Stufen

		Real	Prognosen					
	Stufe	*2025/26*	*2026/27*	*2027/28*	*2028/29*	*2029/30*	*2030/31*	*2031/32*	*2036/37*
SuS	*1*	52	52	52	49	40	29	40	37
	2	64	52	52	52	48	40	29	38
	3	55	64	52	52	52	48	40	38
	4	53	55	64	52	52	52	48	38
	VK	12	13	13	13	13	13	13	13
	Kl. 1-4	**219**	**221**	**220**	**212**	**197**	**190**	**167**	**129**
	Gesamt	**236**	**245**	**244**	**236**	**221**	**214**	**191**	**153**
Klassen	*1*	3	3	3	2	2	2	2	2
	2	3	3	3	3	2	2	2	2
	3	3	3	3	3	3	2	2	2
	4	3	3	3	3	3	3	2	2
	VK	1	1	1	1	1	1	1	1
	Kl. 1-4	**12**	**12**	**12**	**11**	**10**	**9**	**8**	**8**
	Gesamt	**13**	**13**	**13**	**12**	**11**	**10**	**9**	**9**
	SuS in VLK	24	25	25	25	25	25	25	25

Quelle: Landesschulstatistik und Bevölkerungsmodell

Friedrich-Ebert-Schule – Kooperative Gesamtschule

Die Friedrich-Ebert-Schule ist eine kooperative Gesamtschule mit Förderstufe und gymnasialer Oberstufe. Das Einzugsgebiet ist hauptsächlich Pfungstadt. Hinzu kommen einige SuS aus Darmstadt.

Im Schuljahr 2025/26 wurden 1377 SuS in insgesamt 49 Klassen, davon 3 Intensivklassen, und zusätzlich mehreren Oberstufenkursen unterrichtet. Im Schuljahr 2022/23 gab es einen starken Anstieg im Vergleich zum Vorjahr. Grund dafür war unter anderem die vermehrte Aufnahme von SuS in Intensivklassen, aber auch die Tatsache, dass nach der Umstellung zu G9 im Schuljahr 2022/23 zum ersten Mal wieder alle 13 Jahrgänge voll besetzt waren. Im Schuljahr 2019/20 wurde der erste 10. Jahrgang nach der Wiedereinführung des 9-jährigen Gymnasiums gebildet, daher fand zu diesem Schuljahr ein starker Anstieg der Klassen statt.

Für die Zukunft wurden steigende Schülerzahlen berechnet. Der Höchststand wird 2031/32 mit rund 1460 SuS erwartet, das sind rund 80 mehr als im Schuljahr 2025/26. Die höchste prognostizierte Klassenanzahl liegt bei 53. Hinzu kommen noch die Oberstufenkurse.

Der Großteil des Zuwachses findet im Gymnasialzweig statt. Sowohl in der Sek I als auch in der Sek II wird ein deutlicher Anstieg prognostiziert. Laut den Prognosen steigt die Anzahl der Klassen im Gymnasialzweig von 21 auf bis zu 24 an. Einzelne Jahrgänge befinden sich nah am Klassenteiler zwischen 3 und 4 Zügen, sodass die tatsächliche Anzahl an gebildeten Klassen von den Prognosen abweichen kann.
Für die Förderstufe wurden ebenfalls zunächst steigende Schülerzahlen berechnet. Es werden 4, in manchen Schuljahren aber auch nur 3,5 und ab 2035/26 3 Züge erwartet. Im Hauptschulzweig steigt die prognostizierte Klassenzahl im kommenden Schuljahr auf 9 an und bleibt dann konstant bei 7. Einzelne Jahrgangstufen liegen nur knapp unter dem Teiler, andere an der nötigen Mindestschülerzahl zur Klassenbildung, weshalb Abweichungen möglich sind.
Der Realschulzweig entwickelt sich perspektivisch zwischen 2 und 3 Zügen.

Bisherige und prognostizierte Anzahl an SuS sowie Klassen an der Friedrich-Ebert-Schule

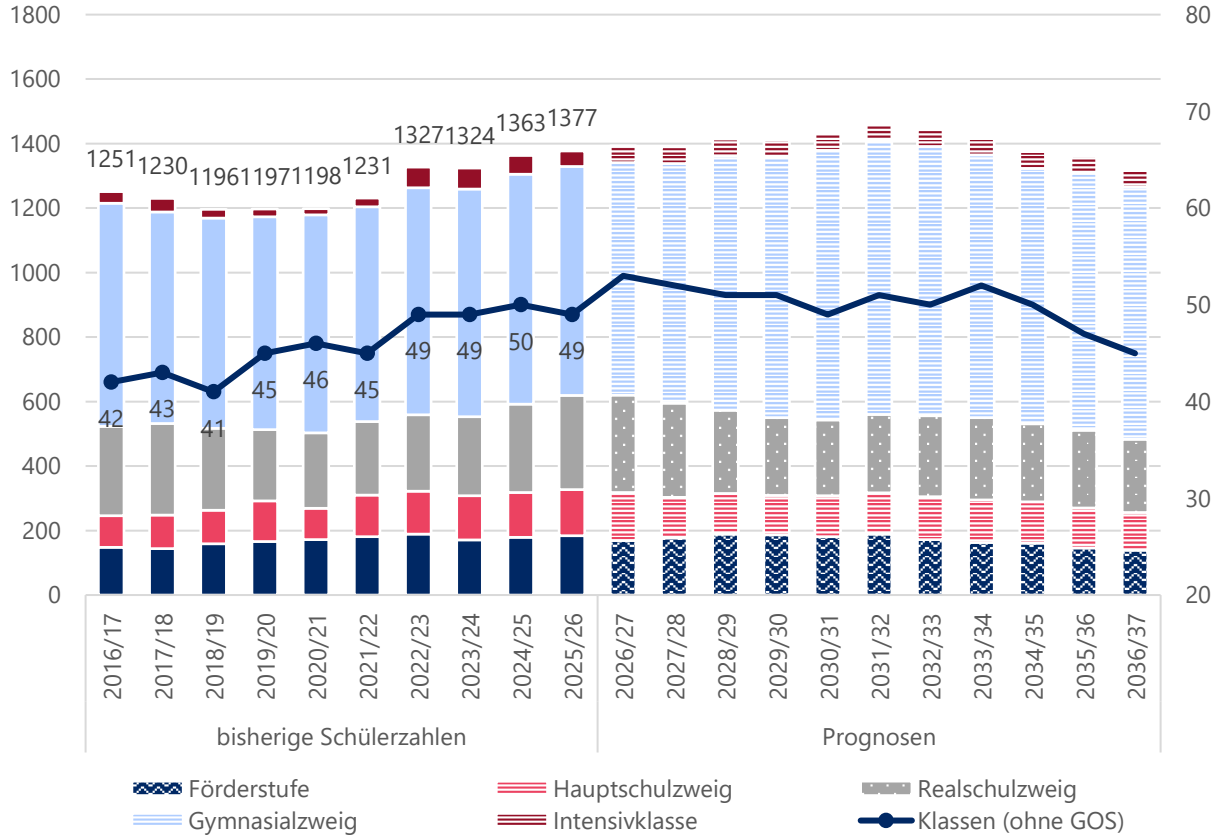

Quelle: Landesschulstatistik und Bevölkerungsmodell

Übersicht reale und prognostizierte Schülerzahlen an der Friedrich-Ebert-Schule in Pfungstadt

		Real	Prognosen					
		2025/26	*2026/27*	*2027/28*	*2028/29*	*2029/30*	*2030/31*	*2031/32*	*2036/37*
FS	*SuS*	184	169	177	189	187	181	189	139
	Klassen	7	7	8	8	8	8	8	6
HS	*SuS*	143	149	126	126	122	127	128	117
	Klassen	7	9	7	7	7	7	7	7
RS	SuS	292	302	292	258	241	235	243	227
	Klassen	12	13	12	10	9	9	11	9
GYM	*SuS*	536	548	556	593	605	605	608	519
	Klassen	20	21	22	23	24	22	22	20
GOS	*SuS*	174	173	187	196	204	231	241	264
IKL	*SuS*	48	52	52	52	52	52	52	52
	Klassen	3	3	3	3	3	3	3	3
Kl. 5-10	*SuS*	**1155**	**1168**	**1151**	**1166**	**1155**	**1148**	**1168**	**1002**
	Klassen	**46**	**50**	**49**	**48**	**48**	**46**	**48**	**42**
Gesamt	*SuS*	**1377**	**1393**	**1390**	**1414**	**1411**	**1431**	**1461**	**1318**
	Klassen (ohne GOS)	**49**	**53**	**52**	**51**	**51**	**49**	**51**	**45**

Quelle: Landesschulstatistik und Bevölkerungsmodell

Reale und prognostizierte Anzahl der SuS sowie Klassen in der Förderstufe der Friedrich-Ebert-Schule

		Real	Prognosen					
	Stufe	*2025/26*	*2026/27*	*2027/28*	*2028/29*	*2029/30*	*2030/31*	*2031/32*	*2036/37*
SuS	*5*	77	92	85	103	84	96	92	70
	6	107	77	92	86	103	85	97	69
	Gesamt	**184**	**169**	**177**	**189**	**187**	**181**	**189**	**139**
Klassen	*5*	3	4	4	4	4	4	4	3
	6	4	3	4	4	4	4	4	3
	Gesamt	**7**	**7**	**8**	**8**	**8**	**8**	**8**	**6**

Quelle: Landesschulstatistik und Bevölkerungsmodell

Reale und prognostizierte Anzahl der SuS sowie Klassen im Hauptschulzweig der Friedrich-Ebert-Schule

		Real	Prognosen						
	Stufe	*2025/26*	*2026/27*	*2027/28*	*2028/29*	*2029/30*	*2030/31*	*2031/32*	*2036/37*
SuS	*7*	27	41	30	33	33	39	32	29
	8	45	27	41	30	33	33	40	32
	9	53	55	33	50	36	40	40	38
	10	18	26	22	13	20	15	16	18
	Gesamt	**143**	**149**	**126**	**126**	**122**	**127**	**128**	**117**
Klassen	*7*	2	2	2	2	2	2	2	2
	8	2	2	2	2	2	2	2	2
	9	2	3	2	2	2	2	2	2
	10	1	2	1	1	1	1	1	1
	Gesamt	**7**	**9**	**7**	**7**	**7**	**7**	**7**	**7**

Quelle: Landesschulstatistik und Bevölkerungsmodell

Reale und prognostizierte Anzahl der SuS sowie Klassen im Realschulzweig der Friedrich-Ebert-Schule

		Real	Prognosen						
	Stufe	*2025/26*	*2026/27*	*2027/28*	*2028/29*	*2029/30*	*2030/31*	*2031/32*	*2036/37*
SuS	*7*	61	61	44	49	49	59	49	44
	8	88	70	70	51	56	56	68	55
	9	72	99	79	79	57	63	63	59
	10	71	72	99	79	79	57	63	69
	Gesamt	**292**	**302**	**292**	**258**	**241**	**235**	**243**	**227**
Klassen	*7*	3	3	2	2	2	2	2	2
	8	3	3	3	2	2	2	3	2
	9	3	4	3	3	2	3	3	2
	10	3	3	4	3	3	2	3	3
	Gesamt	**12**	**13**	**12**	**10**	**9**	**9**	**11**	**9**

Quelle: Landesschulstatistik und Bevölkerungsmodell

Reale und prognostizierte Anzahl an SuS sowie Klassen im Gymnasialzweig der Friedrich-Ebert-Schule

		Real	Prognosen						
	Stufe	*2025/26*	*2026/27*	*2027/28*	*2028/29*	*2029/30*	*2030/31*	*2031/32*	*2036/37*
SuS	*5*	106	98	99	118	100	112	108	80
	6	116	106	98	100	118	101	112	79
	7	85	116	106	99	100	119	101	89
	8	76	81	111	101	95	96	114	94
	9	82	71	76	104	95	89	90	85
	10	71	76	66	71	97	88	83	92
	11	68	74	84	82	85	111	99	96
	12	55	54	59	66	65	67	88	68
	13	51	45	44	48	54	53	54	100
	Kl. 5-10	**536**	**548**	**556**	**593**	**605**	**605**	**608**	**519**
	Gesamt	**710**	**721**	**743**	**789**	**809**	**836**	**849**	**783**
Klassen	*5*	4	4	4	4	4	4	4	3
	6	4	4	4	4	4	4	4	3
	7	3	4	4	4	4	4	4	3
	8	3	3	4	4	4	4	4	4
	9	3	3	3	4	4	3	3	3
	10	3	3	3	3	4	3	3	4
	11	In der Gymnasialen Oberstufe gibt es aufgrund des Kurssystems keine Klassen. Die Anzahl der Kurse kann nicht valide prognostiziert werden und ist für die Einschätzung des Raumbedarfs nicht aussagekräftig.							
	12								
	13								
	Kl. 5-10	**20**	**21**	**22**	**23**	**24**	**22**	**22**	**20**

Quelle: Landesschulstatistik und Bevölkerungsmodell

Reinheim

Bevölkerung (Stand 31.12.2025)	16 372
Bevölkerungsdichte (Stand 31.12.2025)	591
Anteil Bevölkerung unter 18 Jahren (Stand 31.12.2025)	16,4 %
Geburtensaldo 2025	- 73
Wanderungssaldo 2025	60

Relative prognostizierte Veränderung der Bevölkerungszahlen in Reinheim nach Altersgruppen

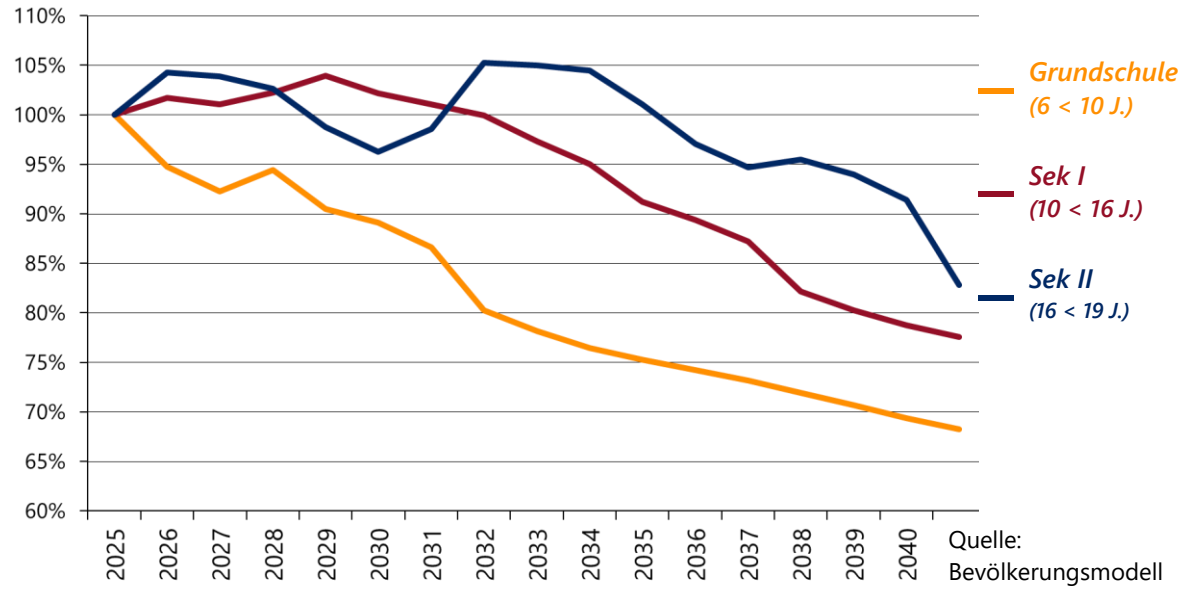

Quelle: Bevölkerungsmodell

Schullandschaft Reinheim

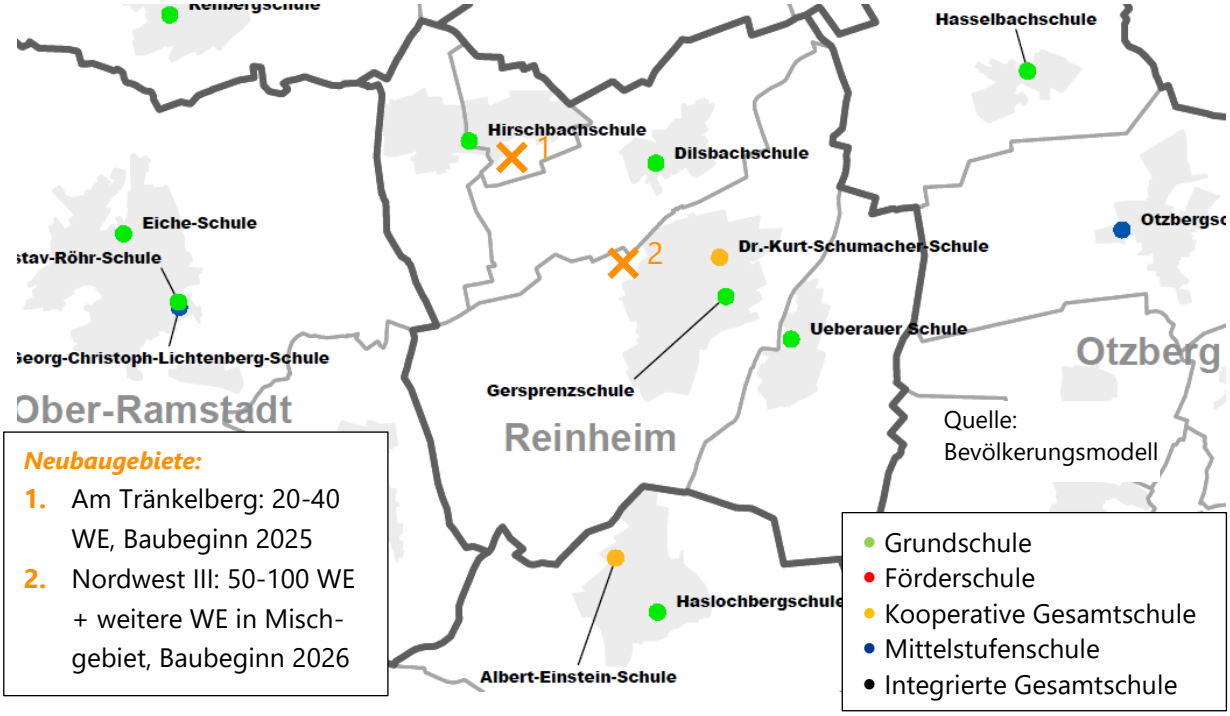

Quelle: Bevölkerungsmodell

Neubaugebiete:

1. Am Tränkelberg: 20-40 WE, Baubeginn 2025
2. Nordwest III: 50-100 WE + weitere WE in Misch-gebiet, Baubeginn 2026

Dilsbachschule – Grundschule

Im Schuljahr 2025/26 wurde die Dilsbachschule von insgesamt 96 SuS in 6 Klassen besucht. Zudem besuchten zum zweiten Mal in Folge einzelne Kinder einen Vorlaufkurs. Für diesen lässt sich allerdings noch keine sinnvolle Schätzung für die kommenden Jahre berechnen.

Für das kommende Schuljahr wurden etwas geringere Schülerzahlen in 5 Klassen prognostiziert, danach steigen die Prognosen noch einmal auf 95 SuS an, ehe sie wieder zu sinken beginnen Die prognostizierte Klassenanzahl liegt zunächst bei 5 bis 6. Allerdings befinden sich vereinzelte Jahrgänge nahe am Teiler, Abweichungen sind daher möglich.
Ab dem Schuljahr 2031/32 sinken die Prognosen wieder auf rund 60 SuS in 4 Klassen.

Bisherige und prognostizierte Anzahl an SuS sowie Klassen an der Dilsbachschule

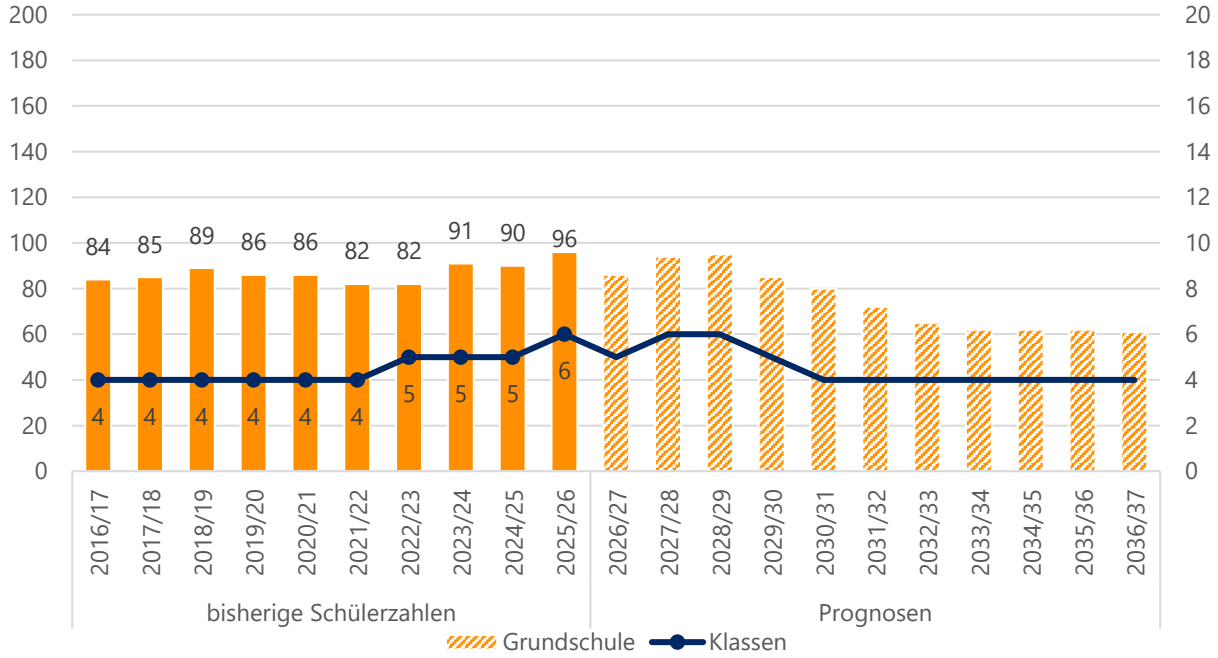

Quelle: Landesschulstatistik und Bevölkerungsmodell

Aktuelle und zukünftige Schüler- und Klassenanzahl an der Dilsbachschule nach Stufen

		Real	Prognosen					
	Stufe	*2025/26*	*2026/27*	*2027/28*	*2028/29*	*2029/30*	*2030/31*	*2031/32*	*2036/37*
SuS	*1*	29	19	26	22	19	15	17	15
	2	20	29	19	26	21	19	15	16
	3	18	20	29	19	26	21	19	15
	4	32	18	20	28	19	25	21	15
	Gesamt	**99**	**86**	**94**	**95**	**85**	**80**	**72**	**61**
Klassen	*1*	2	1	2	1	1	1	1	1
	2	1	2	1	2	1	1	1	1
	3	1	1	2	1	2	1	1	1
	4	2	1	1	2	1	1	1	1
	Gesamt	**6**	**5**	**6**	**6**	**5**	**4**	**4**	**4**
	SuS in VLK	4							

Quelle: Landesschulstatistik und Bevölkerungsmodell

Gersprenzschule – Grundschule

Die Gersprenzschule wurde im Schuljahr 2025/26 von 329 SuS in insgesamt 18 Klassen, davon eine Vor- und eine Intensivklasse, besucht.
Trotz der Überschreitung des Teilers wurde nur eine Intensivklasse gemeldet, das wurde so beibehalten.
Darüber hinaus besuchten viele nicht schulpflichtige Kinder Vorlaufkurse an der Schule.

Für die kommenden Schuljahre wurden weiterhin hohe Schülerzahlen berechnet. Erst ab 2032/33 beginnen die Prognosen wieder zu sinken. Es kann zu kleineren Abweichungen bei der prognostizierten Klassenzahl kommen, der Einschulungsjahrgang 2026/27 liegt nur knapp über und der 2029/30 unter dem Teiler.

Geplant ist, dass der Neubau der Dilsbachschule auch die Gersprenzschule entlasten soll.

Bisherige und prognostizierte Anzahl an SuS sowie Klassen an der Gersprenzschule

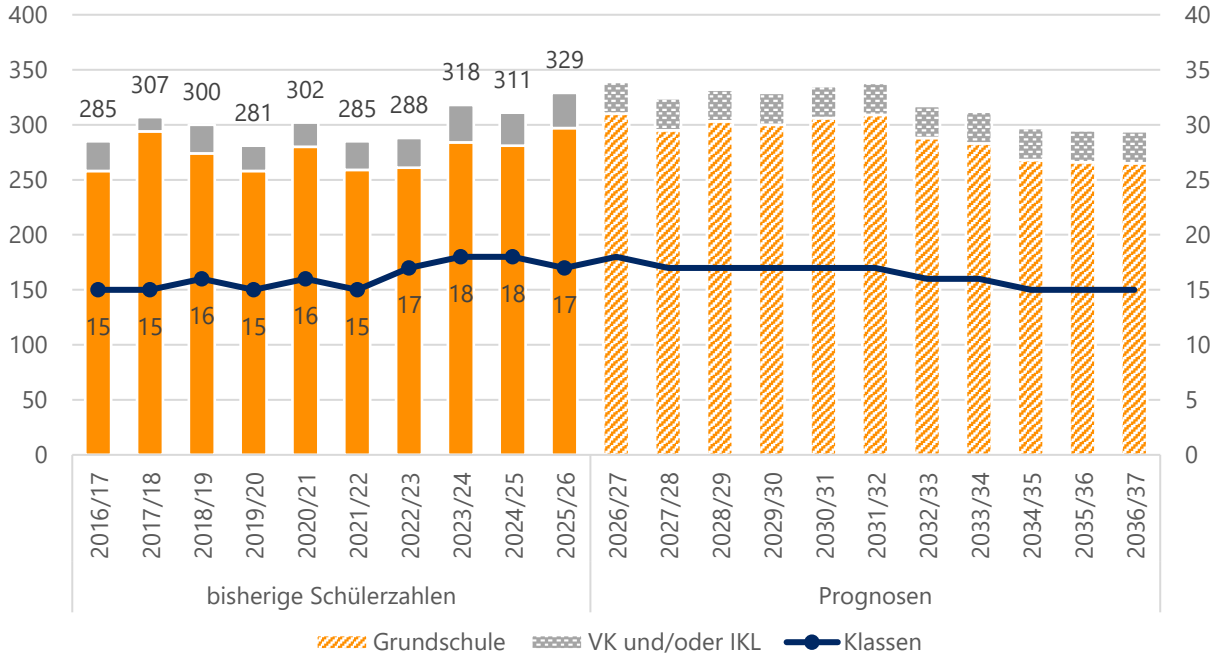

Quelle: Landesschulstatistik und Bevölkerungsmodell

Aktuelle und zukünftige Schüler- und Klassenanzahl an der Gersprenzschule nach Stufen

		Real	Prognosen					
	Stufe	*2025/26*	*2026/27*	*2027/28*	*2028/29*	*2029/30*	*2030/31*	*2031/32*	*2036/37*
SuS	*1*	74	78	63	87	71	82	67	65
	2	80	74	78	63	87	72	82	66
	3	78	80	74	78	64	88	72	67
	4	65	78	80	75	78	64	88	67
	VK	14	11	11	11	11	11	11	11
	IKL	18	18	18	18	18	18	18	18
	Kl. 1-4	**297**	**310**	**295**	**303**	**300**	**306**	**309**	**265**
	Gesamt	**329**	**339**	**324**	**332**	**329**	**335**	**338**	**294**
Klassen	*1*	4	4	3	4	3	4	3	3
	2	4	3	4	3	4	3	4	3
	3	4	4	3	4	3	4	3	3
	4	3	4	4	3	4	3	4	3
	VK	1	1	1	1	1	1	1	1
	IKL	1	2	2	2	2	2	2	2
	Kl. 1-4	**15**	**15**	**14**	**14**	**14**	**14**	**14**	**12**
	Gesamt	**17**	**18**	**17**	**17**	**17**	**17**	**17**	**15**
	SuS in VLK	27	39	39	39	39	39	39	39

Quelle: Landesschulstatistik und Bevölkerungsmodell

Hirschbachschule – Grundschule

An der Hirschbachschule wurden im Schuljahr 2025/26 154 SuS in 8 Klassen unterrichtet.
Es wurde außerdem ein Vorlaufkurs gemeldet, allerdings lässt sich noch kein Durchschnitt berechnen, sodass er in den Folgejahren nicht berücksichtigt wird.

Die Schülerzahlen sind seit 2017/18 um ca. 50 SuS angestiegen. In den kommenden beiden Schuljahren fallen die Schülerzahlenprognosen noch einmal niedriger aus, ehe sie von 2028/29 bis 2030/31 wieder über 150 liegen. Danach sinken sie wieder. Allerdings bleibt die Klassenzahl kontinuierlich bei 8. Der berechnete Einschulungsjahrgang 2028/29 liegt allerdings unweit vom Teiler, eine Mehrklassenbildung ist in diesem Jahr möglich.

Bisherige und prognostizierte Anzahl an SuS sowie Klassen an der Hirschbachschule

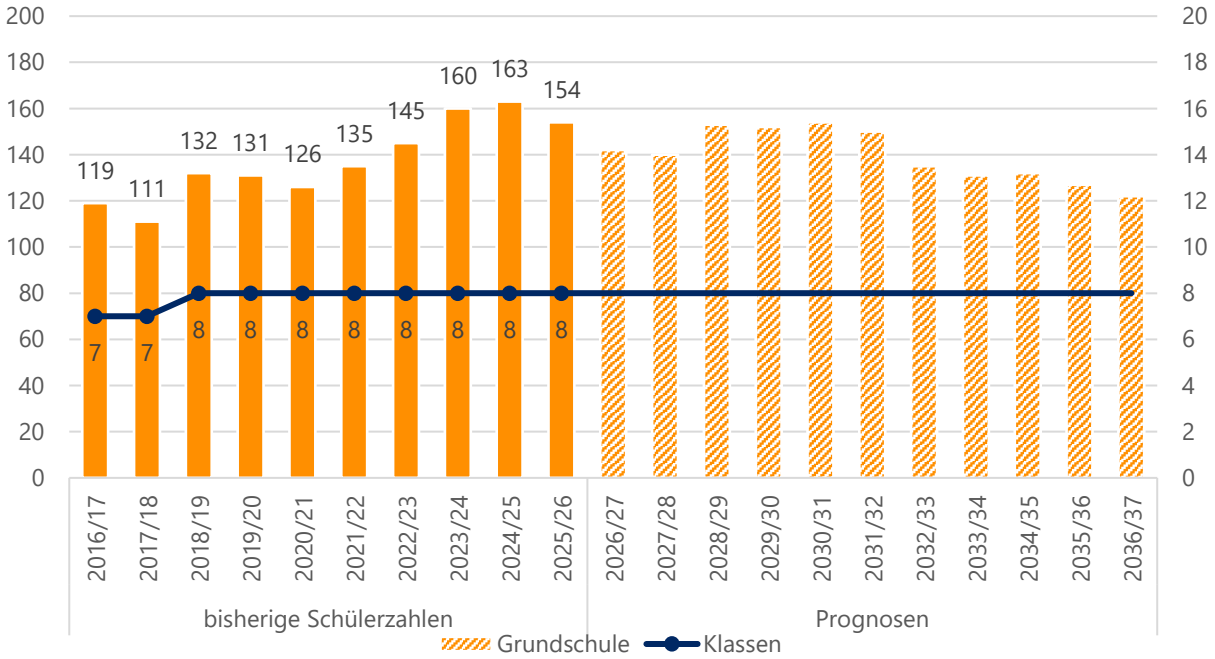

Quelle: Landesschulstatistik und Bevölkerungsmodell

Aktuelle und zukünftige Schüler- und Klassenanzahl an der Hirschbachschule nach Stufen

		Real	Prognosen					
	Stufe	*2025/26*	*2026/27*	*2027/28*	*2028/29*	*2029/30*	*2030/31*	*2031/32*	*2036/37*
SuS	*1*	37	28	40	47	35	29	35	29
	2	33	37	28	40	48	36	30	30
	3	44	33	38	28	40	48	36	31
	4	40	44	34	38	29	41	49	32
	Gesamt	154	142	140	153	152	154	150	122
Klassen	*1*	2	2	2	2	2	2	2	2
	2	2	2	2	2	2	2	2	2
	3	2	2	2	2	2	2	2	2
	4	2	2	2	2	2	2	2	2
	Gesamt	8	8	8	8	8	8	8	8
	SuS in VLK	7							

Quelle: Landesschulstatistik und Bevölkerungsmodell

Ueberauer Schule – Grundschule

An der Ueberauer Schule wurden im Schuljahr 2025/26 insgesamt 62 SuS in 4 Klassen beschult. Zudem besuchten einige noch nicht schulpflichtige Kinder einen Vorlaufkurs an der Schule.

In den kommenden Schuljahren steigen die Prognosen auf einen Höhepunkt von 78 SuS in 2028/29, ehe sie wieder sinken. Ab 2031/32 liegen sie unter 60 SuS. Es ist zunächst weiterhin von einer 1-Zügigkeit auszugehen. Allerdings erreichen manche Jahrgänge ab 2031/32 nicht mehr die Mindestgröße zur Klassenbildung, es kann sein, dass jahrgangsübergreifend unterrichtet werden muss. Es sind in diesen Jahren zunächst drei bis vier Klassen möglich, allerdings befinden sich die Schülerzahlen so nah an der Grenze, dass auch nur die Bildung von zwei Klassen eintreten kann.

Bisherige und prognostizierte Anzahl an SuS sowie Klassen an der Ueberauer Schule

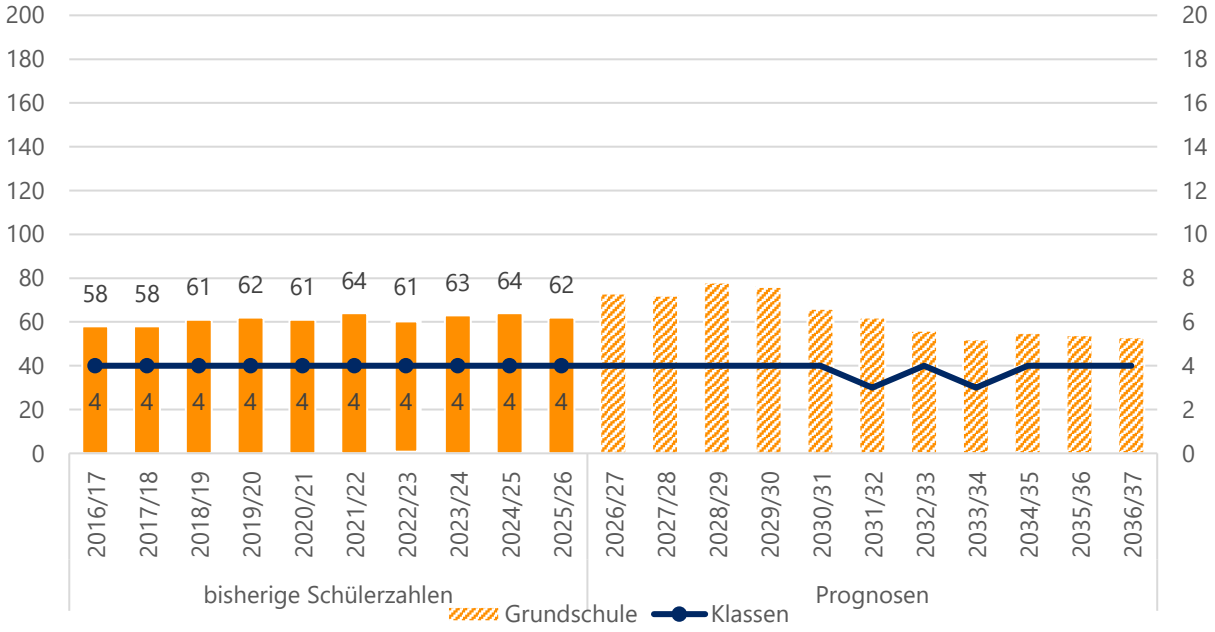

Quelle: Landesschulstatistik und Bevölkerungsmodell

Aktuelle und zukünftige Schüler- und Klassenanzahl an der Ueberauer Schule nach Stufen

		Real	*Prognose*					
	Stufe	*2025/26*	*2026/27*	*2027/28*	*2028/29*	*2029/30*	*2030/31*	*2031/32*	*2036/37*
SuS	*1*	20	21	17	19	17	10	14	13
	2	14	20	21	18	20	18	10	13
	3	18	14	20	21	18	20	18	13
	4	10	18	14	20	21	18	20	14
	Gesamt	**62**	**73**	**72**	**78**	**76**	**66**	**62**	**53**
Klassen	*1*	1	1	1	1	1	1	1	1
	2	1	1	1	1	1	1	0	1
	3	1	1	1	1	1	1	1	1
	4	1	1	1	1	1	1	1	1
	Gesamt	**4**	**4**	**4**	**4**	**4**	**4**	**3**	**4**
	SuS in VLK	6	4	4	4	4	4	4	4

Quelle: Landesschulstatistik und Bevölkerungsmodell

Dr.-Kurt-Schumacher-Schule – Kooperative Gesamtschule

Die Dr.-Kurt-Schumacher-Schule (DKSS) ist eine kooperative Gesamtschule mit Förderstufe. Zudem gab es auch eine Abteilung für den Förderschwerpunkt Lernen. Aufgrund sinkender Schülerzahlen in diesem Förderschulzweig hat der Kreistag dessen Aufhebung zum Schuljahr 2027/28 beschlossen. Die dazugehörige Teilfortschreibung des Schulentwicklungsplans wurde dem zuständigen Ministerium zur Genehmigung vorgelegt. Bereits ab 2026/27 sollen im Einvernehmen mit der Schule und dem Staatlichen Schulamt keine weiteren SuS aufgenommen werden. Den vorläufigen Schülerzahlen 2026/27 nach wurden keine SuS mehr im Förderschulzweig gemeldet, sodass dieser in den Prognosen nicht mehr berücksichtigt wird.

Die SuS der DKSS kommen aus dem Einzugsgebiet Reinheim. Es wechseln aber auch einzelne SuS aus Otzberg, Darmstadt und dem Odenwaldkreis an die DKSS.

Im Schuljahr 2025/26 wurde die DKSS von 760 SuS in 36 Klassen, davon 2 Intensiv- und 2 Förderklassen Lernen, besucht. Es wurde eigentlich mit drei Intensivklassen eine mehr gemeldet als dem Teiler entspricht. Entsprechend den Informationen des Staatlichen wurde die Zahl aber auf 2 korrigiert.

Für die kommenden beiden Schuljahre wurden noch einmal höhere Schülerzahlen berechnet, danach sinken die Prognosen. Das Maximum der Klassen wird in 2027/28 mit 38 erwartet.

Während die anderen Schulzweige sinkende Prognosen haben, steigen die Schülerzahlen im Gymnasialzweig den Prognosen nach an. Allerdings bleibt er den voraussichtlich zweizügig, nur ein fünfter Jahrgang liegt in der Nähe des Teilers zu drei Klassen.

In der Förderstufe wurden für die kommenden beiden Schuljahre 3,5 Züge berechnet. Dann werden wieder drei Züge prognostiziert. Die Schülerzahlen im Hauptschulzweig schwanken zwischen 1 und 2 Zügen, sehr viele Jahrgänge befinden sich nah am Teiler. Der 10. Hauptschuljahrgang wurde im Schuljahr 2025/26 zu wenig angewählt und kam daher nicht zustande. Da die Schule diesen aber weiter anbieten will, wurde dieser in den Prognosen dennoch weiter angegeben. Den vorläufigen Zahlen für 2026/27 nach wurde auch wieder eine Klasse gebildet. Die Prognosen des Realschulzweigs nehmen leicht ab. Dieser bleibt somit 2-zügig.

Bisherige und prognostizierte Anzahl an SuS sowie Klassen an der Dr.-Kurt-Schumacher-Schule

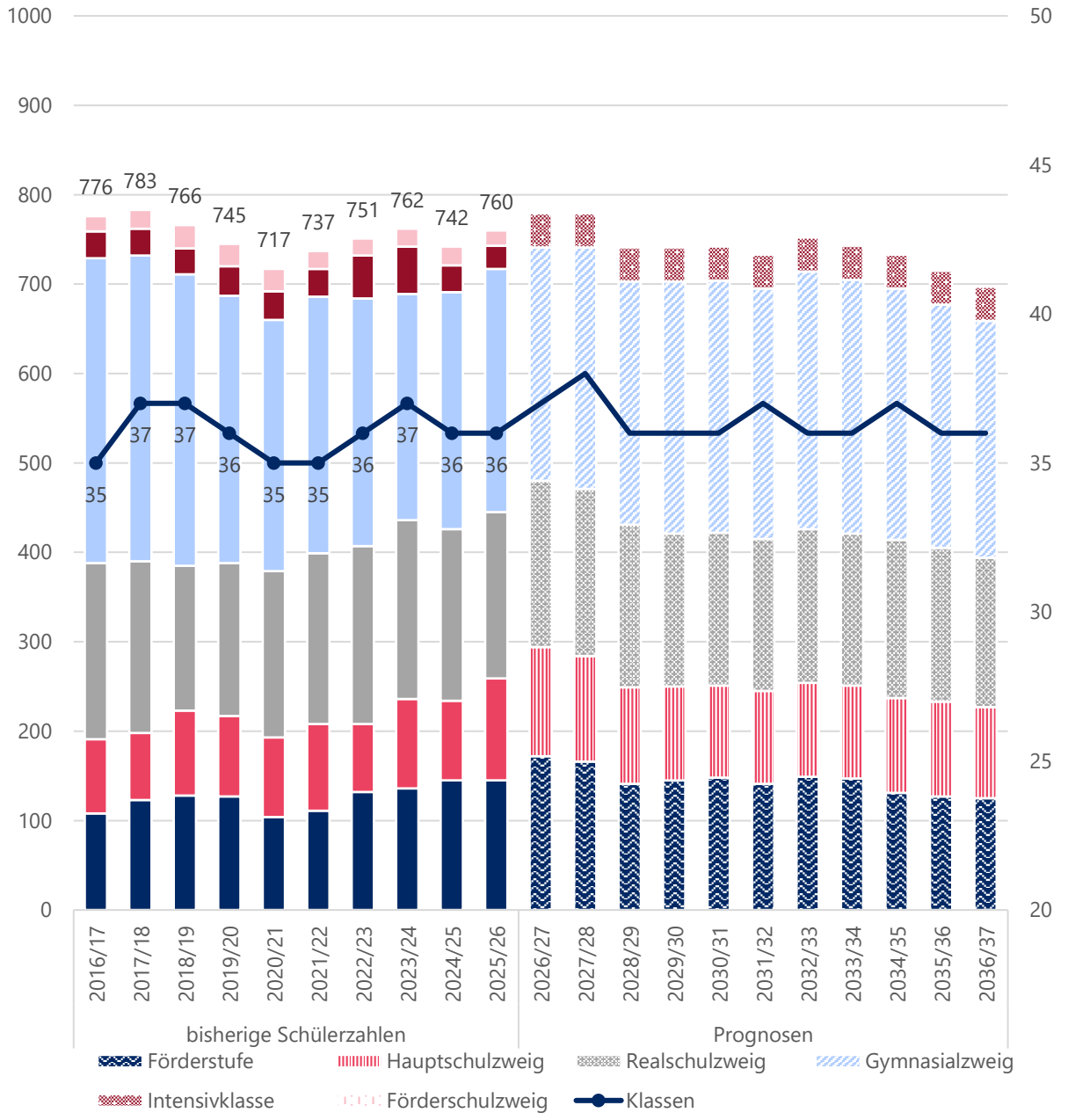

Quelle: Landesschulstatistik und Bevölkerungsmodell, Übersicht zu Seiteneinsteigerinnen und Seiteneinsteigern des Staatlichen Schulamts vom 28.11.2025, HESIS

Übersicht reale und prognostizierte Schülerzahlen an der Dr.-Kurt-Schumacher-Schule in Reinheim

		Real	Prognosen						
		2025/26	*2026/27*	*2027/28*	*2028/29*	*2029/30*	*2030/31*	*2031/32*	*2036/37*
FS	*SuS*	145	172	166	141	145	148	141	125
	Klassen	6	7	7	6	6	6	6	6
HS	*SuS*	114	122	118	108	105	103	104	102
	Klassen	6	6	7	6	6	6	7	6

RS	*SuS*	186	186	187	182	171	171	170	167
	Klassen	8	8	8	8	8	8	8	8
GYM	*SuS*	272	261	270	272	282	282	280	265
	Klassen	12	12	12	12	12	12	12	12
F	*SuS*	17							
	Klassen	2							
IKL	*SuS*	26	38	38	38	38	38	38	38
	Klassen	2	2	2	2	2	2	2	2
Gesamt ohne F & IKL	*SuS*	**717**	**741**	**741**	**703**	**703**	**704**	**695**	**659**
	Klassen	**32**	**33**	**34**	**32**	**32**	**32**	**33**	**32**
Gesamt	*SuS*	**760**	**779**	**779**	**741**	**741**	**742**	**733**	**697**
	Klassen	**36**	**35**	**36**	**34**	**34**	**34**	**35**	**34**

Quelle: Landesschulstatistik und Bevölkerungsmodell, Übersicht zu Seiteneinsteigerinnen und Seiteneinsteigern des Staatlichen Schulamts vom 28.11.2025, HESIS

Reale und prognostizierte Anzahl der SuS sowie Klassen in der Förderstufe der Dr.-Kurt-Schumacher-Schule

		Real	Prognosen						
	Stufe	*2025/26*	*2026/27*	*2027/28*	*2028/29*	*2029/30*	*2030/31*	*2031/32*	*2036/37*
SuS	*5*	78	94	72	69	76	72	69	62
	6	67	78	94	72	69	76	72	63
	Gesamt	**145**	**172**	**166**	**141**	**145**	**148**	**141**	**125**
Klassen	*5*	3	4	3	3	3	3	3	3
	6	3	3	4	3	3	3	3	3
	Gesamt	**6**	**7**	**7**	**6**	**6**	**6**	**6**	**6**

Quelle: Landesschulstatistik und Bevölkerungsmodell

Reale und prognostizierte Anzahl der SuS sowie Klassen im Hauptschulzweig der Dr.-Kurt-Schumacher-Schule

		Real	Prognosen						
	Stufe	*2025/26*	*2026/27*	*2027/28*	*2028/29*	*2029/30*	*2030/31*	*2031/32*	*2036/37*
SuS	*7*	36	24	27	24	25	24	27	22
	8	34	47	31	35	32	33	32	31
	9	44	34	47	31	36	32	33	37
	10		17	13	18	12	14	12	12
	Gesamt	**114**	**122**	**118**	**108**	**105**	**103**	**104**	**102**
Klassen	*7*	2	1	2	1	1	1	2	1
	8	2	2	2	2	2	2	2	2
	9	2	2	2	2	2	2	2	2
	10		1	1	1	1	1	1	1
	Gesamt	**6**	**6**	**7**	**6**	**6**	**6**	**7**	**6**

Quelle: Landesschulstatistik und Bevölkerungsmodell, HESIS

Reale und prognostizierte Anzahl der SuS sowie Klassen im Realschulzweig der Dr.-Kurt-Schumacher-Schule

		Real	Prognosen						
	Stufe	*2025/26*	*2026/27*	*2027/28*	*2028/29*	*2029/30*	*2030/31*	*2031/32*	*2036/37*
SuS	*7*	56	41	47	42	44	42	46	39
	8	47	56	41	48	42	44	42	41
	9	46	47	56	41	48	42	44	49
	10	37	42	43	51	37	43	38	38
	Gesamt	**186**	**186**	**187**	**182**	**171**	**171**	**170**	**167**
Klassen	*7*	2	2	2	2	2	2	2	2
	8	2	2	2	2	2	2	2	2
	9	2	2	2	2	2	2	2	2
	10	2	2	2	2	2	2	2	2
	Gesamt	**8**	**8**	**8**	**8**	**8**	**8**	**8**	**8**

Quelle: Landesschulstatistik und Bevölkerungsmodell

Reale und prognostizierte Anzahl an SuS sowie Klassen im Gymnasialzweig der Dr.-Kurt-Schumacher-Schule

		Real	Prognosen						
	Stufe	*2025/26*	*2026/27*	*2027/28*	*2028/29*	*2029/30*	*2030/31*	*2031/32*	*2036/37*
SuS	*5*	52	49	53	52	56	52	50	45
	6	51	49	47	50	49	53	50	43
	7	40	49	47	44	48	47	50	44
	8	43	40	49	47	44	48	47	45
	9	37	39	37	44	43	41	44	49
	10	49	35	37	35	42	41	39	39
	Gesamt	**272**	**261**	**270**	**272**	**282**	**282**	**280**	**265**
Klassen	*5*	2	2	2	2	2	2	2	2
	6	2	2	2	2	2	2	2	2
	7	2	2	2	2	2	2	2	2
	8	2	2	2	2	2	2	2	2
	9	2	2	2	2	2	2	2	2
	10	2	2	2	2	2	2	2	2
	Gesamt	**12**	**12**	**12**	**12**	**12**	**12**	**12**	**12**

Quelle: Landesschulstatistik und Bevölkerungsmodell

Roßdorf

Bevölkerung (Stand 31.12.2025)	13 025
Bevölkerungsdichte (Stand 31.12.2025)	632
Anteil Bevölkerung unter 18 Jahren (Stand 31.12.2025)	18,1 %
Geburtensaldo 2025	- 63
Wanderungssaldo 2025	-10

Relative prognostizierte Veränderung der Bevölkerungszahlen in Roßdorf nach Altersgruppen

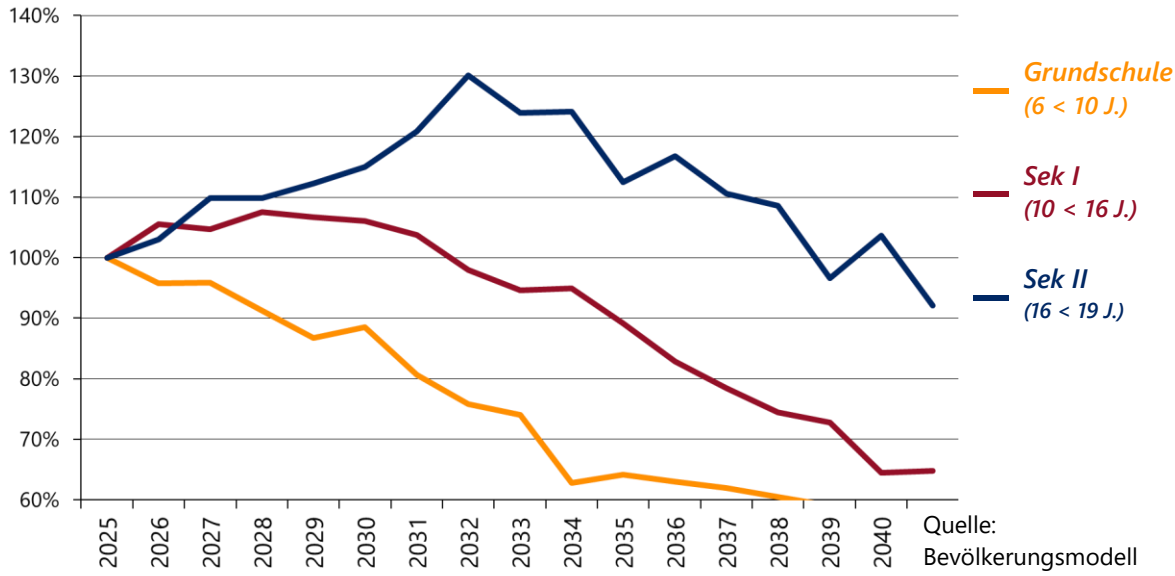

Quelle: Bevölkerungsmodell

Schullandschaft Roßdorf

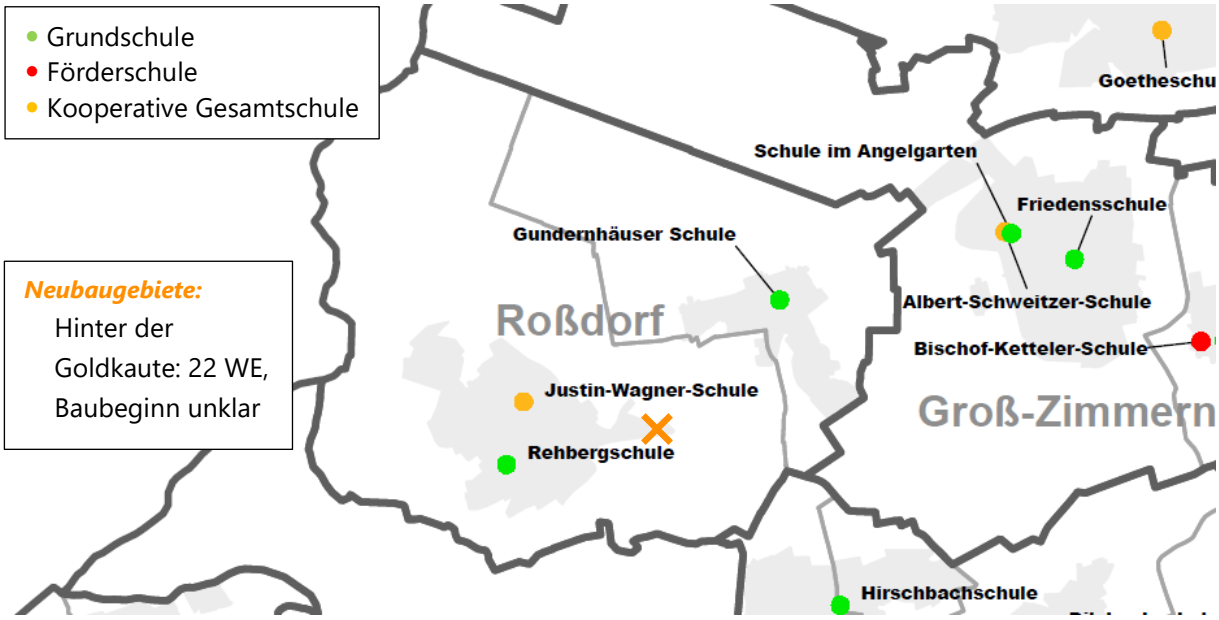

Gundernhäuser Schule – Grundschule

Im Schuljahr 2025/26 wurde die Gundernhäuser Schule von 186 SuS in 9 Klassen besucht. Das sind 20 mehr als im vorigen Schuljahr. Darüber hinaus gab es einen Vorlaufkurs an der Schule.

Der Höchststand der Schülerzahlen ist bereits überschritten, die Prognosen beginnen ab dem kommenden Schuljahr deutlich zu sinken.

Ab dem Schuljahr 2031/32 liegen die Einschulungsjahrgänge nur knapp unter dem Teiler zu zwei Zügen. Es ist daher langfristig mit ein bis zwei Zügen zu rechnen.

Bisherige und prognostizierte Anzahl an SuS sowie Klassen an der Gundernhäuser Schule

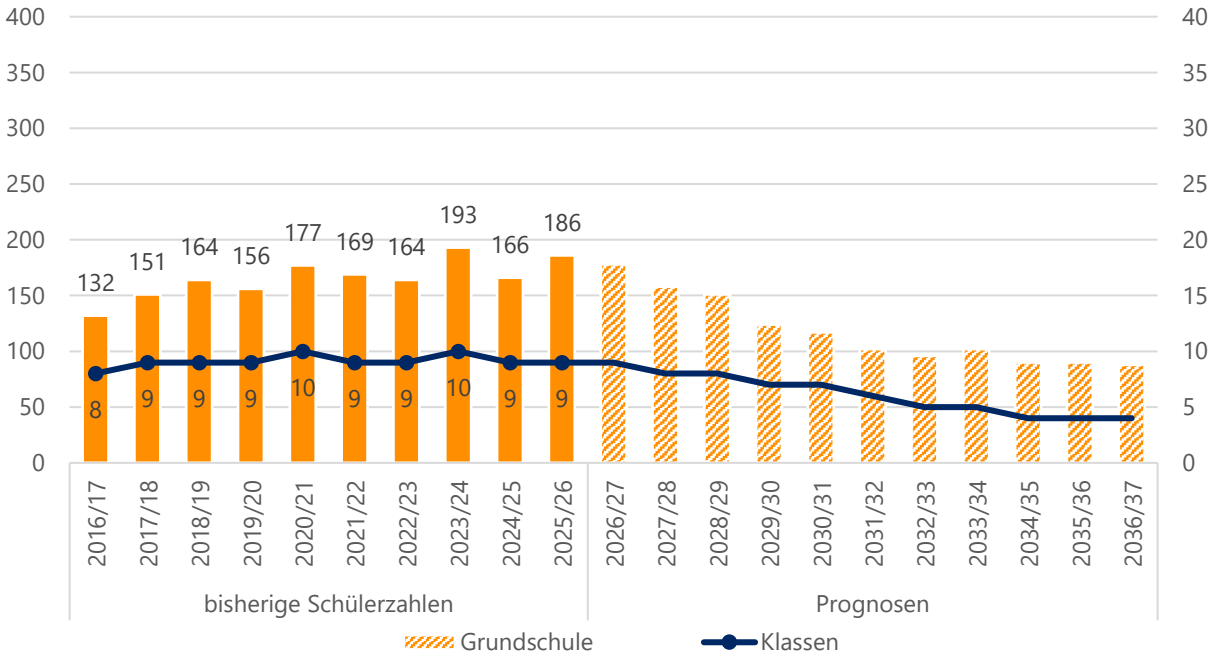

Quelle: Landesschulstatistik und Bevölkerungsmodell

Aktuelle und zukünftige Schüler- und Klassenanzahl an der Gundernhäuser Schule nach Stufen

		Real	Prognosen						
	Stufe	*2025/26*	*2026/27*	*2027/28*	*2028/29*	*2029/30*	*2030/31*	*2031/32*	*2036/37*
SuS	*1*	44	41	37	29	17	34	22	21
	2	36	44	41	37	29	17	34	22
	3	57	36	44	41	37	29	17	22
	4	49	57	36	44	41	37	29	23
	Gesamt	**186**	**178**	**158**	**151**	**124**	**117**	**102**	**88**
Klassen	*1*	2	2	2	2	1	2	1	1
	2	2	2	2	2	2	1	2	1
	3	3	2	2	2	2	2	1	1
	4	2	3	2	2	2	2	2	1
	Gesamt	**9**	**9**	**8**	**8**	**7**	**7**	**6**	**4**
	SuS in VLK	14	12	12	12	12	12	12	12

Quelle: Landesschulstatistik und Bevölkerungsmodell

Rehbergschule – Grundschule

An der Rehbergschule wurden im Schuljahr 2025/26 insgesamt 377 SuS in 18 Klassen unterrichtet, darunter zwei Intensivklassen. Darüber hinaus besuchten einige noch nicht schulpflichtige Kinder einen Vorlaufkurs an der Schule. An der Schule wird das Konzept des flexiblen Schulanfangs umgesetzt, weshalb sich die Klassenbildung in den ersten beiden Klassenstufen von anderen Schulen unterscheidet.

2020/21 bis 2024/25 sind die Schülerzahlen um fast 70 SuS angestiegen, nun sind sie wieder etwas gesunken. Allerdings nehmen die Prognosen in den kommenden Jahren wieder bis zu einem Höchststand in 2030/31 mit 408 SuS zu, ehe sie wieder sinken. Ab 2034/35 liegen sie sogar unter 300. Die Klassenzahl steigt zeitweise auf 19. Es sind allerdings auch in manchen Jahren bis zu zwei Klassen weniger möglich, da die geschätzten Intensivklassen sowie ein Einschulungsjahrgang den Teiler jeweils nur knapp überschreiten.

Bisherige und prognostizierte Anzahl an SuS sowie Klassen an der Rehbergschule

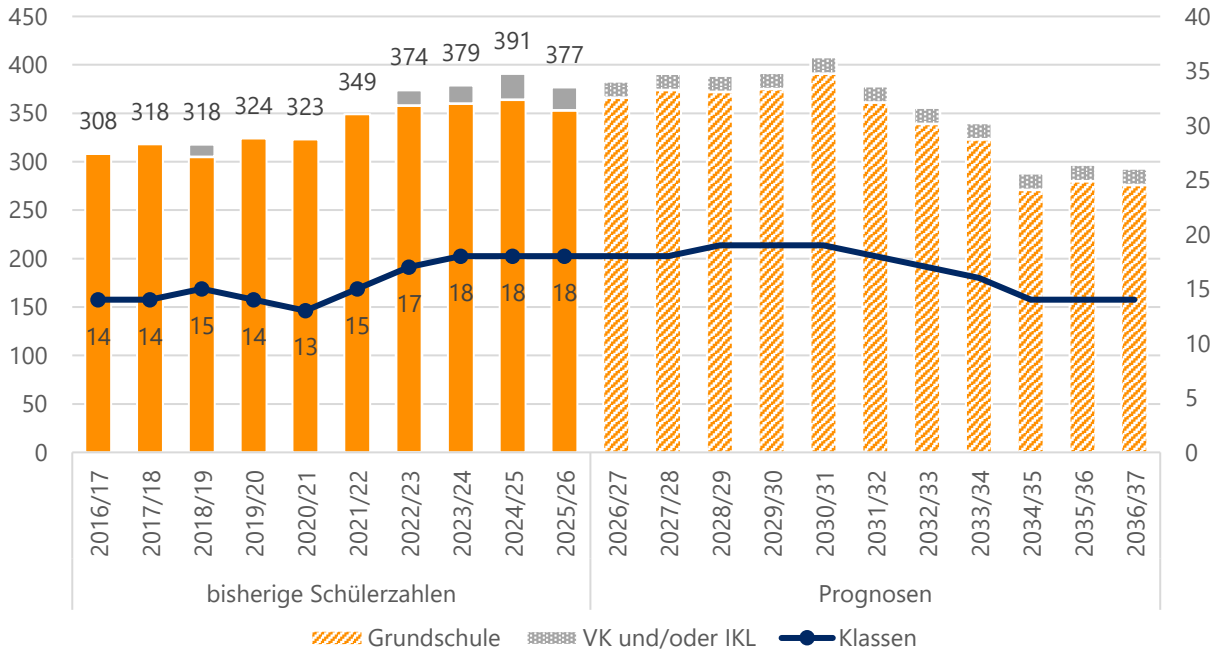

Quelle: Landesschulstatistik und Bevölkerungsmodell

Aktuelle und zukünftige Schüler- und Klassenanzahl an der Rehbergschule nach Stufen

		Real	Prognosen					
	Stufe	*2025/26*	*2026/27*	*2027/28*	*2028/29*	*2029/30*	*2030/31*	*2031/32*	*2036/37*
SuS	*1*	82	102	89	93	85	119	58	67
	2	97	83	103	90	94	86	121	68
	3	82	98	83	105	91	95	87	70
	4	92	83	99	84	105	91	95	71
	IKL	24	17	17	17	17	17	17	17
	Kl. 1-4	**353**	**366**	**374**	**372**	**375**	**391**	**361**	**276**
	Gesamt	**377**	**383**	**391**	**389**	**392**	**408**	**378**	**293**
Klassen	*FLX Kl. 1+2*	8	8	8	8	8	9	8	6
	3	4	4	4	5	4	4	4	3
	4	4	4	4	4	5	4	4	3
	IKL	2	2	2	2	2	2	2	2
	Kl. 1-4	**16**	**16**	**16**	**17**	**17**	**17**	**16**	**12**
	Gesamt	**18**	**18**	**18**	**19**	**19**	**19**	**18**	**14**
	SuS in VLK	27	23	23	23	23	23	23	23

Quelle: Landesschulstatistik und Bevölkerungsmodell

Justin-Wagner-Schule – Kooperative Gesamtschule

Die Justin-Wagner-Schule ist eine kooperative Gesamtschule mit Förderstufe, die hauptsächlich von SuS aus Roßdorf und einigen SuS aus Darmstadt besucht wird. Im Schuljahr 2025/26 besuchten 672 SuS in 33 Klassen, darunter 3 Intensivklassen, die Justin-Wagner-Schule.

Bis 2031/32 wurden Schülerzahlen zwischen 673 und 701 berechnet. Damit ist der Höchststand erreicht. Die Klassenanzahl steigt nicht höher als die aktuellen 33 gemeldeten Klassen. Allerdings kann es durch Über- oder Unterschreiten des Teilers auch zu Abweichungen kommen.

In der Förderstufe befinden sich einige Jahrgänge am Teiler zwischen zwei und drei Zügen.
Für den Hauptschulzweig sind zunächst ein bis zwei Züge zu erwarten.
Im Realschulzweig sind sinkende Schülerzahlenprognosen zu erwarten. Fast alle Jahrgänge befinden sich nah am Teiler zwischen 1 und 2 Zügen. Es werden daher 1,5 bis 2 Züge erwartet.

Im Gymnasialzweig wird ein Anstieg der Schülerzahlen auf bis zu 370 SuS in 2031/32 erwartet ehe die Prognosen wieder sinken. Viele Jahrgänge befinden sich nah am Teiler zwischen 2 und 3 Zügen, sodass mit 2,5 bis 3 Zügen zu rechnen ist, sofern keine SuS an eine andere Schule gelenkt werden.

Bisherige und prognostizierte Anzahl an SuS sowie Klassen an der Justin-Wagner-Schule

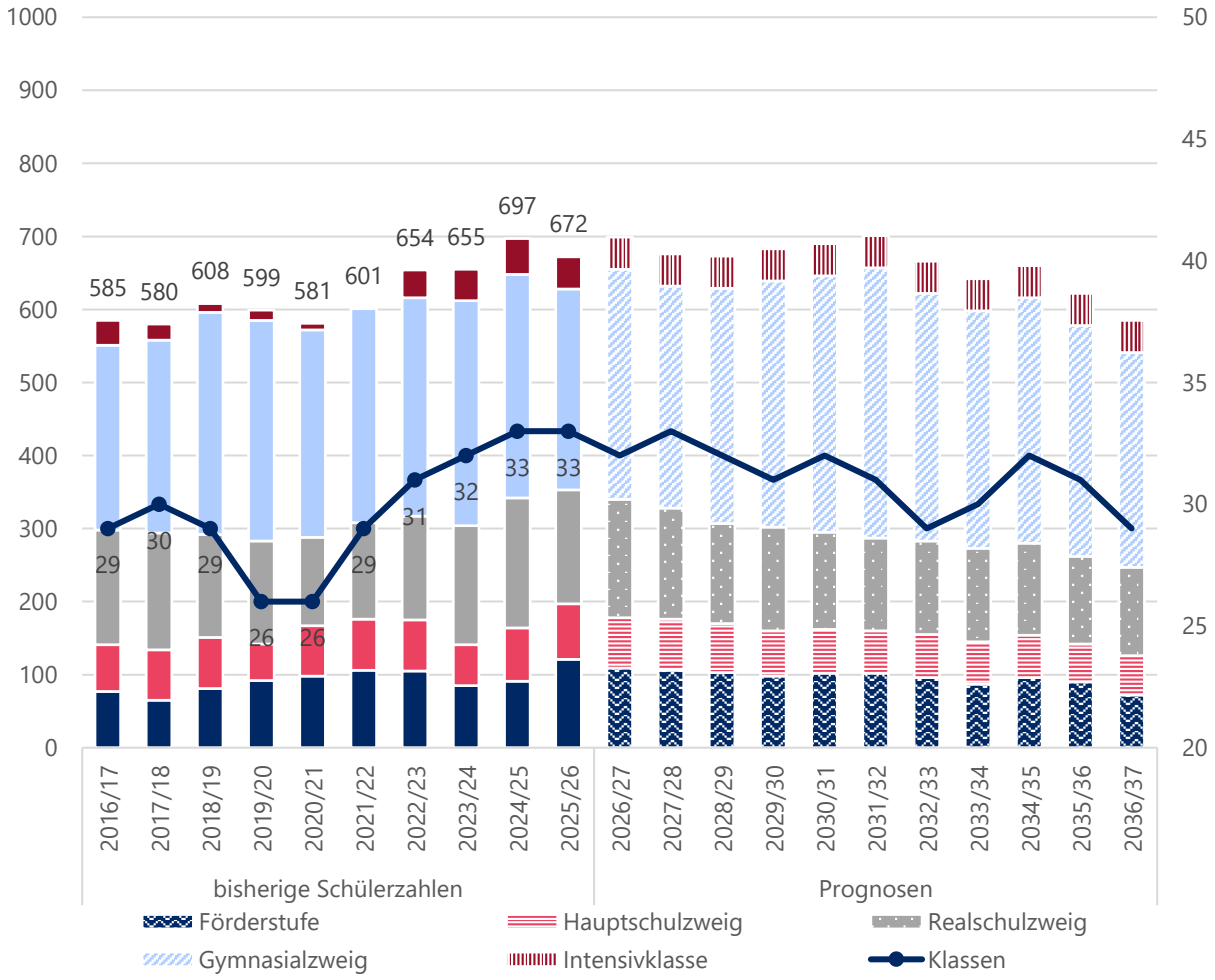

Quelle: Landesschulstatistik und Bevölkerungsmodell

Übersicht reale und prognostizierte Schülerzahlen an der Justin-Wagner-Schule in Roßdorf

		Real	Prognosen					
		2025/26	*2026/27*	*2027/28*	*2028/29*	*2029/30*	*2030/31*	*2031/32*	*2036/37*
FS	*SuS*	121	109	106	103	98	102	102	72
	Klassen	6	5	4	4	4	4	4	4
HS	*SuS*	76	69	70	67	62	60	58	54
	Klassen	4	4	5	4	3	3	3	3
RS	*SuS*	156	162	152	137	142	133	127	121
	Klassen	7	7	7	7	8	8	7	6
GYM	*SuS*	275	315	304	322	337	351	370	294
	Klassen	13	13	14	14	13	14	14	13
IKL	*SuS*	44	44	44	44	44	44	44	44
	Klassen	3	3	3	3	3	3	3	3
Kl. 5-10	*SuS*	**628**	**655**	**632**	**629**	**639**	**646**	**657**	**541**
	Klassen	**30**	**29**	**30**	**29**	**28**	**29**	**28**	**26**
Gesamt	*SuS*	**672**	**699**	**676**	**673**	**683**	**690**	**701**	**585**
	Klassen	**33**	**32**	**33**	**32**	**31**	**32**	**31**	**29**

Quelle: Landesschulstatistik und Bevölkerungsmodell

Reale und prognostizierte Anzahl der SuS sowie Klassen in der Förderstufe der Justin-Wagner-Schule

		Real	Prognosen					
	Stufe	*2025/26*	*2026/27*	*2027/28*	*2028/29*	*2029/30*	*2030/31*	*2031/32*	*2036/37*
SuS	*5*	56	53	53	50	48	53	49	38
	6	65	56	53	53	50	49	53	34
	Gesamt	**121**	**109**	**106**	**103**	**98**	**102**	**102**	**72**
Klassen	*5*	3	2	2	2	2	2	2	2
	6	3	3	2	2	2	2	2	2
	Gesamt	**6**	**5**	**4**	**4**	**4**	**4**	**4**	**4**

Quelle: Landesschulstatistik und Bevölkerungsmodell

Reale und prognostizierte Anzahl der SuS sowie Klassen im Hauptschulzweig der Justin-Wagner-Schule

		Real	Prognosen						
	Stufe	*2025/26*	*2026/27*	*2027/28*	*2028/29*	*2029/30*	*2030/31*	*2031/32*	*2036/37*
SuS	*7*	21	21	18	17	17	16	16	18
	8	22	26	26	23	22	22	20	17
	9	33	22	26	27	23	22	22	19
	Gesamt	**76**	**69**	**70**	**67**	**62**	**60**	**58**	**54**
Klassen	*7*	1	1	1	1	1	1	1	1
	8	1	2	2	1	1	1	1	1
	9	2	1	2	2	1	1	1	1
	Gesamt	**4**	**4**	**5**	**4**	**3**	**3**	**3**	**3**

Quelle: Landesschulstatistik und Bevölkerungsmodell

Reale und prognostizierte Anzahl der SuS sowie Klassen im Realschulzweig der Justin-Wagner-Schule

		Real	Prognosen						
	Stufe	*2025/26*	*2026/27*	*2027/28*	*2028/29*	*2029/30*	*2030/31*	*2031/32*	*2036/37*
SuS	*7*	28	41	35	33	33	31	30	35
	8	48	28	41	35	33	33	31	25
	9	45	48	28	41	35	33	33	30
	10	35	45	48	28	41	36	33	31
	Gesamt	**156**	**162**	**152**	**137**	**142**	**133**	**127**	**121**
Klassen	*7*	1	2	2	2	2	2	1	2
	8	2	1	2	2	2	2	2	1
	9	2	2	1	2	2	2	2	1
	10	2	2	2	1	2	2	2	2
	Gesamt	**7**	**7**	**7**	**7**	**8**	**8**	**7**	**6**

Quelle: Landesschulstatistik und Bevölkerungsmodell

Reale und prognostizierte Anzahl an SuS sowie Klassen im Gymnasialzweig der Justin-Wagner-Schule

		Real	Prognosen						
	Stufe	*2025/26*	*2026/27*	*2027/28*	*2028/29*	*2029/30*	*2030/31*	*2031/32*	*2036/37*
SuS	*5*	42	89	63	61	58	66	59	44
	6	53	40	84	59	58	54	63	36
	7	42	49	37	78	55	54	51	62
	8	38	39	45	36	77	54	53	42
	9	64	38	39	49	39	84	59	54
	10	36	60	36	39	50	39	85	56
	Gesamt	**275**	**315**	**304**	**322**	**337**	**351**	**370**	**294**
Klassen	*5*	2	3	3	3	2	3	2	2
	6	2	2	3	2	2	2	3	2
	7	2	2	2	3	2	2	2	3
	8	2	2	2	2	3	2	2	2
	9	3	2	2	2	2	3	2	2
	10	2	2	2	2	2	2	3	2
	Gesamt	**13**	**13**	**14**	**14**	**13**	**14**	**14**	**13**

Quelle: Landesschulstatistik und Bevölkerungsmodell

Schaafheim

Bevölkerung (Stand 31.12.2025)	9 079
Bevölkerungsdichte (Stand 31.12.2025)	282
Anteil Bevölkerung unter 18 Jahren (Stand 31.12.2025)	16,1 %
Geburtensaldo 2025	-23
Wanderungssaldo 2025	-9

Relative prognostizierte Veränderung der Bevölkerungszahlen in Schaafheim nach Altersgruppen

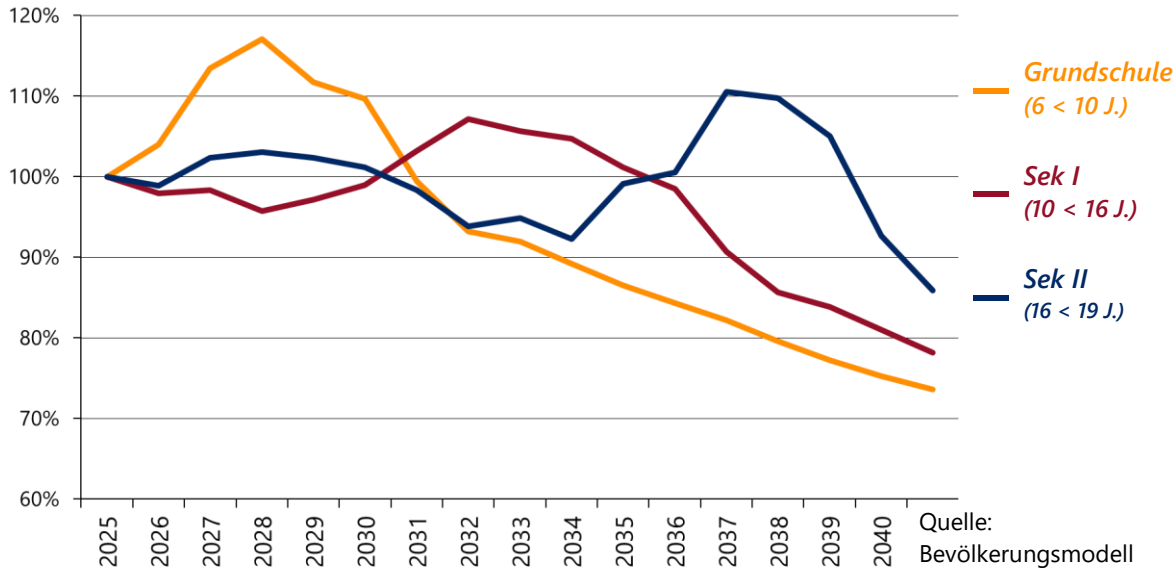

Quelle: Bevölkerungsmodell

Schullandschaft Schaafheim

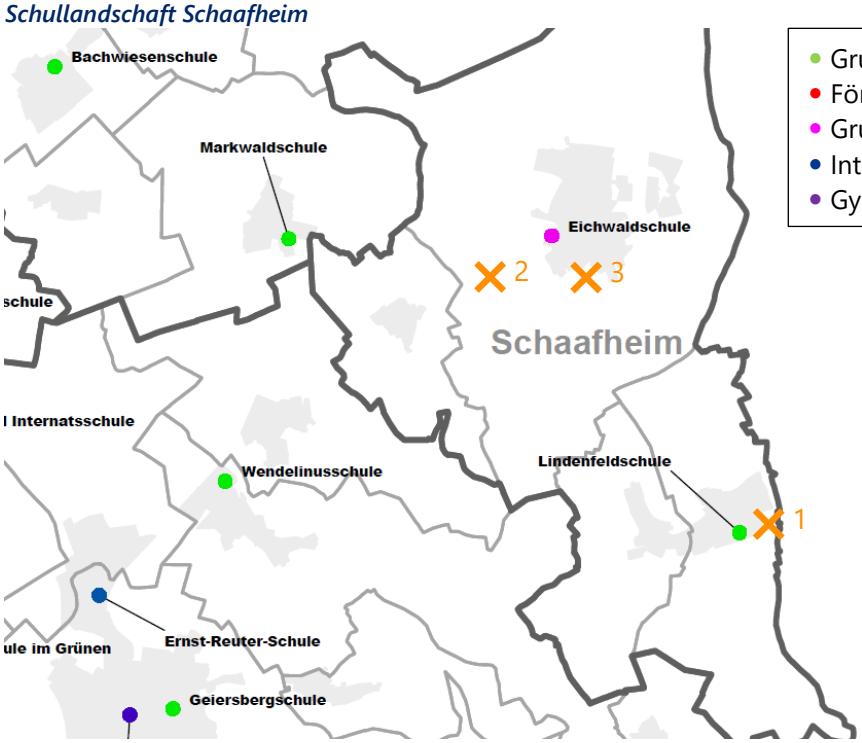

Neubaugebiete:

1. Am Mischborn: bis zu 100 WE, Baubeginn 2024
2. Lenkeweg: 32 WE, Baubeginn unklar
3. Auf dem Bürgel: 20 bis 40 WE, Baubeginn unklar

Lindenfeldschule – Grundschule

Im Schuljahr 2025/26 wurde die Lindenfeldschule von insgesamt 88 SuS in 6 Klassen besucht.

In den kommenden Jahren werden steigende Schüler- und Klassenzahlen erwartet mit einem Maximum von 117 SuS und 7 Klassen in 2030/31. Danach beginnen die Prognosen wieder zu sinken.

In fast allen Jahrgängen liegen die Prognosen nahe am Teiler zwischen 1 und 2 Zügen, sodass sich die konkrete Klassenanzahl schwer vorhersagen lässt. Im Extremfall könnte eine komplette 2-Zügigkeit möglich sein. Das Neubaugebiet mit bis zu 100 Wohneinheiten ist teilweise bereits in den Prognosen berücksichtigt, dennoch macht es eine Mehrklassenbildung wahrscheinlicher.

Einzelne noch nicht schulpflichtige Kinder besuchten zudem einen Vorlaufkurs an der Schule.

Bisherige und prognostizierte Anzahl an SuS sowie Klassen an der Lindenfeldschule

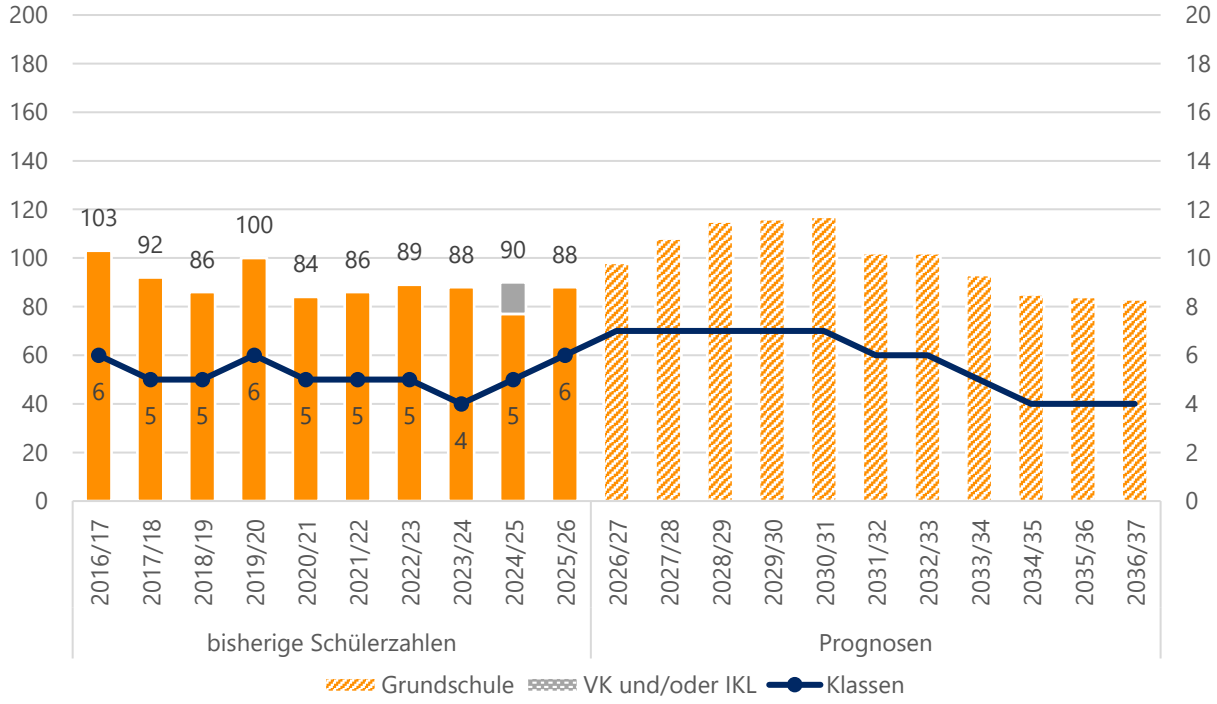

Quelle: Landesschulstatistik und Bevölkerungsmodell

Aktuelle und zukünftige Schüler- und Klassenanzahl an der Lindenfeldschule nach Stufen

		Real	Prognosen					
	Stufe	*2025/26*	*2026/27*	*2027/28*	*2028/29*	*2029/30*	*2030/31*	*2031/32*	*2036/37*
SuS	*1*	27	26	36	22	28	26	22	20
	2	17	27	27	37	22	29	27	21
	3	28	17	28	28	38	23	30	21
	4	16	28	17	28	28	39	23	21
	Gesamt	**88**	**98**	**108**	**115**	**116**	**117**	**102**	**83**
Klassen	*1*	2	2	2	1	2	2	1	1
	2	1	2	2	2	1	2	2	1
	3	2	1	2	2	2	1	2	1
	4	1	2	1	2	2	2	1	1
	Gesamt	**6**	**7**	**7**	**7**	**7**	**7**	**6**	**4**
	SuS in VLK	6	6	6	6	6	6	6	6

Quelle: Landesschulstatistik und Bevölkerungsmodell

Eichwaldschule – Grundschule, Haupt- und Realschule

Die Eichwaldschule in Schaafheim ist eine Grund-, Haupt- und Realschule mit Förderstufe für SuS aus Schaafheim. Darüber hinaus werden dort auch SuS aus Klein-Umstadt und Kleestadt beschult. Im Schuljahr 2025/26 wurden dort 552 SuS in 26 Klassen unterrichtet, darunter 3 Intensivklassen. Das sind fast 50 SuS mehr als im Vorjahr. Zudem gab es einzelne Vorlaufkurskinder an der Schule.

Auch in den kommenden Schuljahren werden noch einmal höhere Schülerzahlen erwartet mit einem Maximum von 614 in 2027/28. Dann beginnen sie wieder zu sinken, liegen aber erst ab 2032/33 wieder unter 550.

Ein Großteil des Anstiegs findet im Grundschulzweig statt. Bis 2029/30 werden circa. 50 zusätzliche SuS erwartet. Auch die Anzahl der Klassen steigt auf 12 an, damit ist die Schule vorrübergehend 3-zügig. Danach sinken die Prognosen wieder, sodass erneut 2 bis 2,5 Züge prognostiziert werden. Viele Jahrgänge befinden sich nahe am Teiler, sodass die tatsächliche Klassenzahl auch abweichen kann.

In der Förderstufe sinken die Prognosen zunächst. Erst ab dem Schuljahr 2029/30 steigen sie wieder an. Es werden weiterhin 2 Züge erwartet. Nach der Laufbahnentscheidung (Haupt- oder Realschule) am Ende der Jahrgangsstufe 6 bleiben die Kinder in den Verbundklassen 7 zusammen. Dies wurde auch bei der Darstellung der Schülerzahlenentwicklung berücksichtigt.

Die Schülerzahlenprognosen im Hauptschulbereich steigen zunächst auf 54 SuS im Schuljahr 2026/27, sinken dann aber wieder auf das Niveau des Schuljahres 2024/25. Es könnte daher vorrübergehend notwendig sein, zusätzliche Klassen einzurichten. Im Realschulzweig schwanken die Prognosen bis zum Ende des Prognosezeitraums zwischen 71 und 97 SuS. Es ist meist mit einem Zug zu rechnen, jedoch kann es notwendig sein, in einzelnen Jahrgängen eine zusätzliche Klasse zu bilden.

Bisherige und prognostizierte Anzahl an SuS sowie Klassen an der Eichwaldschule

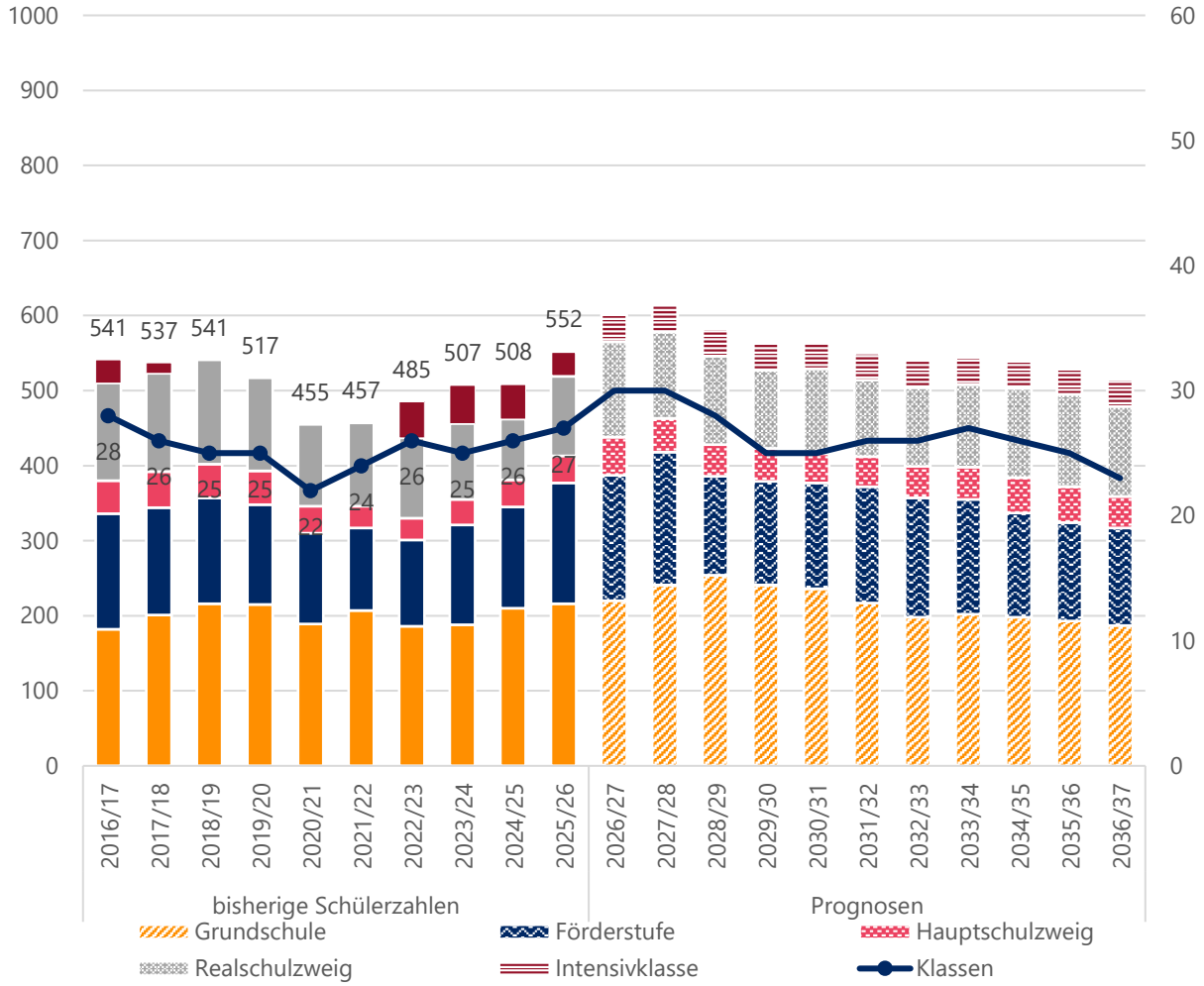

Quelle: Landesschulstatistik und Bevölkerungsmodell

Übersicht reale und prognostizierte Schülerzahlen an der Eichwaldschule in Schaafheim

		Real	Prognosen						
		2025/26	*2026/27*	*2027/28*	*2028/29*	*2029/30*	*2030/31*	*2031/32*	*2036/37*
FS	*SuS*	161	167	177	132	138	141	155	130
	Klassen	8	8	8	6	6	6	7	6
HS	*SuS*	36	51	45	42	44	39	40	42
	Klassen	2	3	3	3	2	2	2	2
RS	*SuS*	106	127	115	118	104	113	102	120
	Klassen	5	6	5	5	4	5	5	5
GS	*SuS*	216	220	241	254	241	236	217	187
	Klassen	10	11	12	12	11	10	10	8
IKL	*SuS*	33	36	36	36	36	36	36	36
	Klassen	2	2	2	2	2	2	2	2
Kl. 1-10	*SuS*	**519**	**565**	**578**	**546**	**527**	**529**	**514**	**479**
	Klassen	**25**	**28**	**28**	**26**	**23**	**23**	**24**	**21**
Gesamt	*SuS*	**552**	**601**	**614**	**582**	**563**	**565**	**550**	**515**
	Klassen	**27**	**30**	**30**	**28**	**25**	**25**	**26**	**23**

Quelle: Landesschulstatistik und Bevölkerungsmodell

Aktuelle und zukünftige Schüler- und Klassenanzahl im Grundschulzweig der Eichwaldschule

		Real	Prognosen						
	Stufe	*2025/26*	*2026/27*	*2027/28*	*2028/29*	*2029/30*	*2030/31*	*2031/32*	*2036/37*
SuS	*1*	56	56	70	69	44	50	52	45
	2	56	56	57	71	69	45	50	46
	3	52	56	57	57	71	69	45	47
	4	52	52	57	57	57	72	70	49
	Gesamt	**216**	**220**	**241**	**254**	**241**	**236**	**217**	**187**
Klassen	*1*	3	3	3	3	2	2	3	2
	2	3	3	3	3	3	2	2	2
	3	2	3	3	3	3	3	2	2
	4	2	2	3	3	3	3	3	2
	Gesamt	**10**	**11**	**12**	**12**	**11**	**10**	**10**	**8**
	SuS in VLK	12	7	7	7	7	7	7	7

Quelle: Landesschulstatistik und Bevölkerungsmodell

Reale und prognostizierte Anzahl der SuS sowie Klassen in der Förderstufe mit Verbundklasse der Eichwaldschule

		Real	Prognosen						
	Stufe	*2025/26*	*2026/27*	*2027/28*	*2028/29*	*2029/30*	*2030/31*	*2031/32*	*2036/37*
SuS	*5*	60	73	45	44	48	48	58	42
	6	35	60	73	46	45	49	49	44
	7	66	34	59	42	45	44	48	44
	Gesamt	**161**	**167**	**177**	**132**	**138**	**141**	**155**	**130**
Klassen	*5*	3	3	2	2	2	2	3	2
	6	2	3	3	2	2	2	2	2
	7	3	2	3	2	2	2	2	2
	Gesamt	**8**	**8**	**8**	**6**	**6**	**6**	**7**	**6**

Quelle: Landesschulstatistik und Bevölkerungsmodell

Reale und prognostizierte Anzahl der SuS sowie Klassen im Hauptschulzweig der Eichwaldschule

		Real	Prognosen						
	Stufe	*2025/26*	*2026/27*	*2027/28*	*2028/29*	*2029/30*	*2030/31*	*2031/32*	*2036/37*
SuS	*8*	20	33	16	28	20	21	21	20
	9	16	18	29	14	24	18	19	22
	Gesamt	**36**	**51**	**45**	**42**	**44**	**39**	**40**	**42**
Klassen	*8*	1	2	1	2	1	1	1	1
	9	1	1	2	1	1	1	1	1
	Gesamt	**2**	**3**	**3**	**3**	**2**	**2**	**2**	**2**

Quelle: Landesschulstatistik und Bevölkerungsmodell

Reale und prognostizierte Anzahl der SuS sowie Klassen im Realschulzweig der Eichwaldschule

		Real	Prognosen						
	Stufe	*2025/26*	*2026/27*	*2027/28*	*2028/29*	*2029/30*	*2030/31*	*2031/32*	*2036/37*
SuS	*8*	34	42	23	39	28	30	30	29
	9	44	41	51	28	48	35	37	43
	10	28	44	41	51	28	48	35	48
	Gesamt	**106**	**127**	**115**	**118**	**104**	**113**	**102**	**120**
Klassen	*8*	2	2	1	2	1	1	1	1
	9	2	2	2	1	2	2	2	2
	10	1	2	2	2	1	2	2	2
	Gesamt	**5**	**6**	**5**	**5**	**4**	**5**	**5**	**5**

Quelle: Landesschulstatistik und Bevölkerungsmodell

Seeheim-Jugenheim

Bevölkerung (Stand 31.12.2025)	16 376
Bevölkerungsdichte (Stand 31.12.2025)	585
Anteil Bevölkerung unter 18 Jahren (Stand 31.12.2025)	16,6 %
Geburtensaldo 2025	- 85
Wanderungssaldo 2025	68

Relative prognostizierte Veränderung der Bevölkerungszahlen in Seeheim-Jugenheim nach Altersgruppen

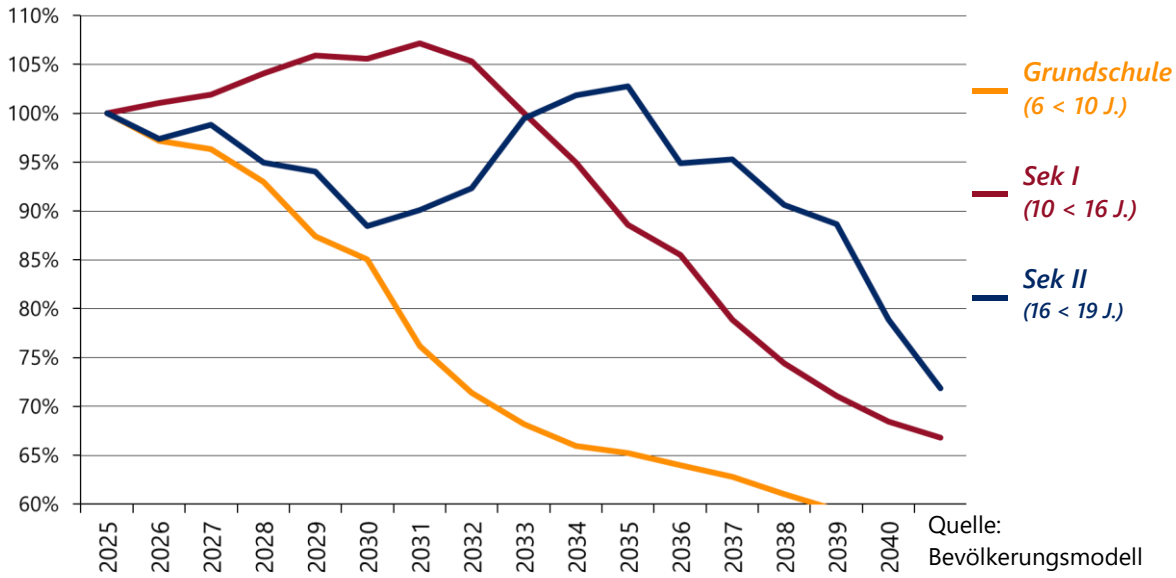

Quelle: Bevölkerungsmodell

Schullandschaft Seeheim-Jugenheim

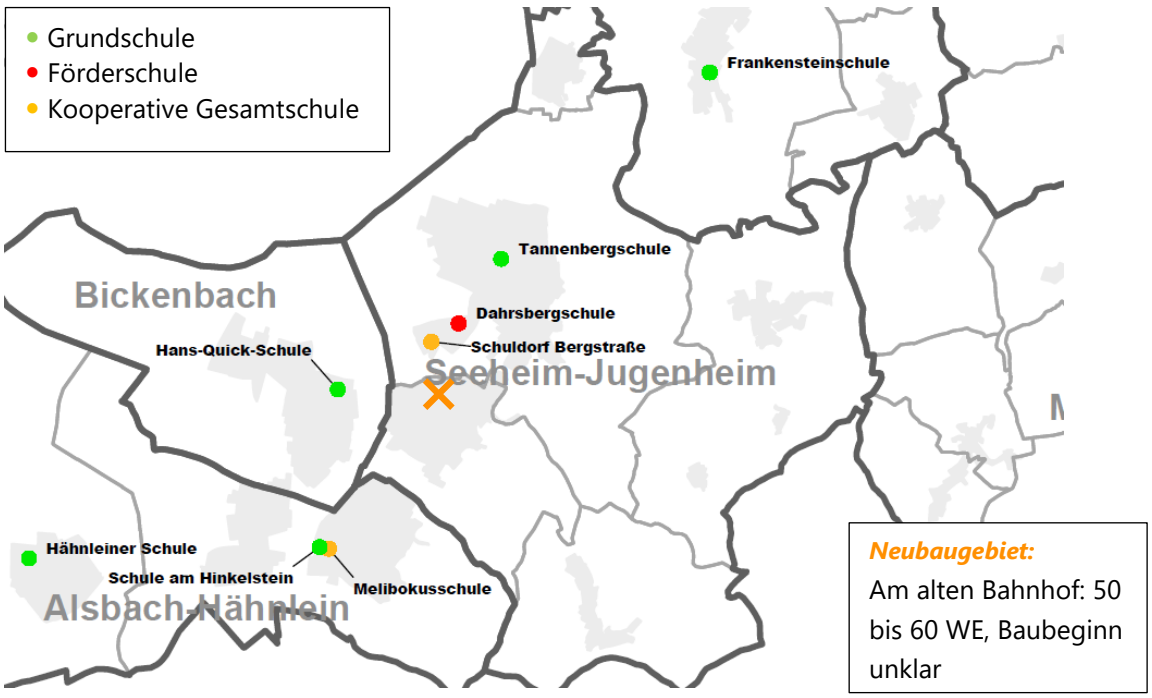

Neubaugebiet:
Am alten Bahnhof: 50 bis 60 WE, Baubeginn unklar

Dahrsbergschule – Förderschule Schwerpunkt Lernen

An der Dahrsbergschule wurden im Schuljahr 2025/26 49 SuS in insgesamt 4 Klassen unterrichtet. Einige SuS wurden in der Vergangenheit über den Jahrgang 10 hinaus beschult, in der Statistik jedoch als SuS der 10. Jahrgangsstufe ausgegeben.

Die Schülerzahlen sind in den letzten 5 Jahren angestiegen, zum Schuljahr 2024/25 gab es sogar 12 Schülerinnen und Schüler mehr als im Vorjahr. Für die kommenden Schuljahre wurden weiterhin leicht steigende Schülerzahlen berechnet, allerdings gibt es auch hier ein Konfidenzintervall, demnach auch stärker steigende oder sinkende Schülerzahlen möglich sind.

Bisherige Schülerzahlen nach Stufen sowie Anzahl der Klassen an der Dahrsbergschule

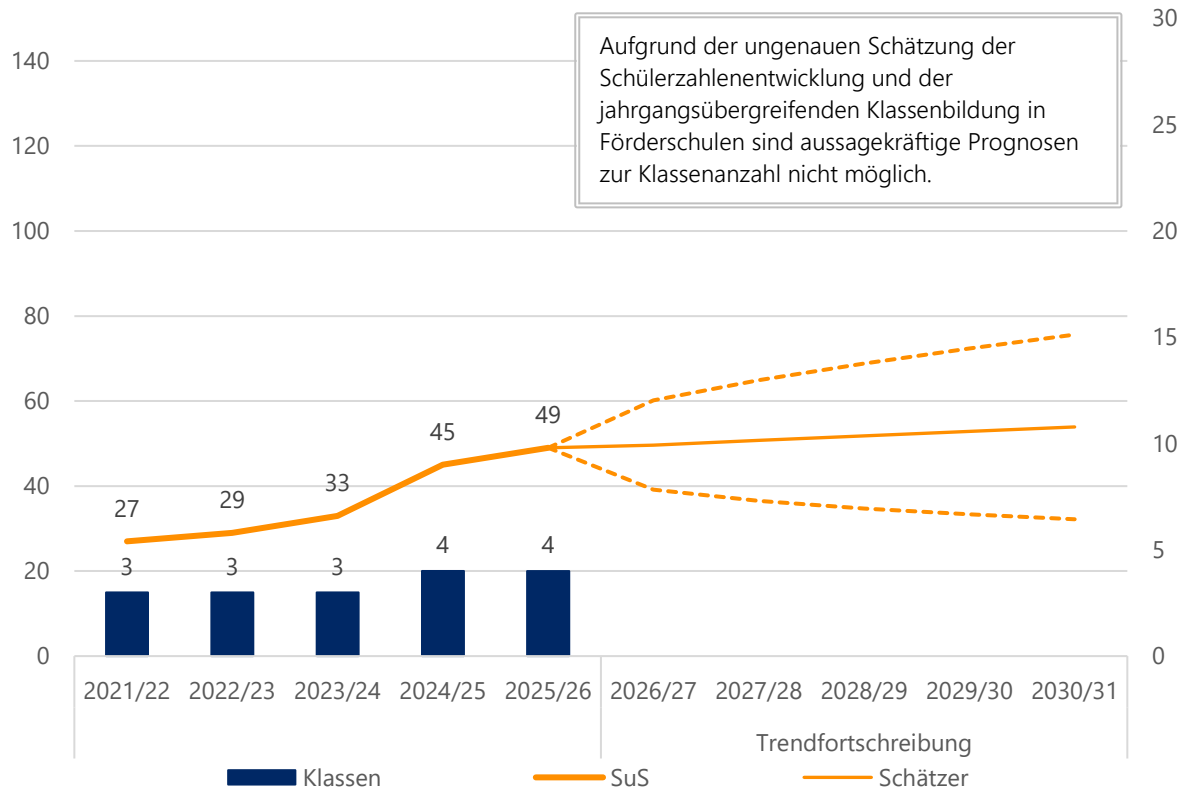

Quelle: Landesschulstatistik und eigene Berechnung

	Stufe	2022/23	2023/24	2024/25	2024/25	2025/26
SuS	1 bis 5	5	8	6	11	14
	6 bis 7	3	6	14	19	7
	8 bis 9	8	10	5	9	22
	10	11	5	8	6	6
	SuS Gesamt	**27**	**29**	**33**	**45**	**49**
	Klassen Gesamt	**3**	**3**	**3**	**4**	**4**

Quelle: Landesschulstatistik

Tannenbergschule – Grundschule

Im Schuljahr 2025/26 wurde die Tannenbergschule von 330 SuS in 15 Klassen besucht, das sind über 30 Kinder mehr als im vorigen Schuljahr. In den letzten drei Jahren ist die Anzahl der Schülerinnen und Schüler deutlich gestiegen.
Darüber hinaus besuchten einige noch nicht schulpflichtige Kinder einen Vorlaufkurs an der Schule. Es wird das Konzept des flexiblen Schulanfangs umgesetzt, weshalb sich die Klassenbildung in den ersten beiden Klassenstufen von anderen Schulen unterscheidet.

Für die Zukunft wurden weiter steigende Schülerzahlen berechnet mit einem Maximum von 360 SuS in 16 Klassen für 2027/28. Danach beginnen die Schülerzahlen wieder zu sinken, bis sie sich ab 2032/33 bei etwa 20270 SuS in 13 Klassen einpendeln.
Einzelne Jahrgänge befinden sich nahe am Teiler, sodass die Klassenzahl auch abweichen kann.

Bisherige und prognostizierte Anzahl an SuS sowie Klassen an der Tannenbergschule

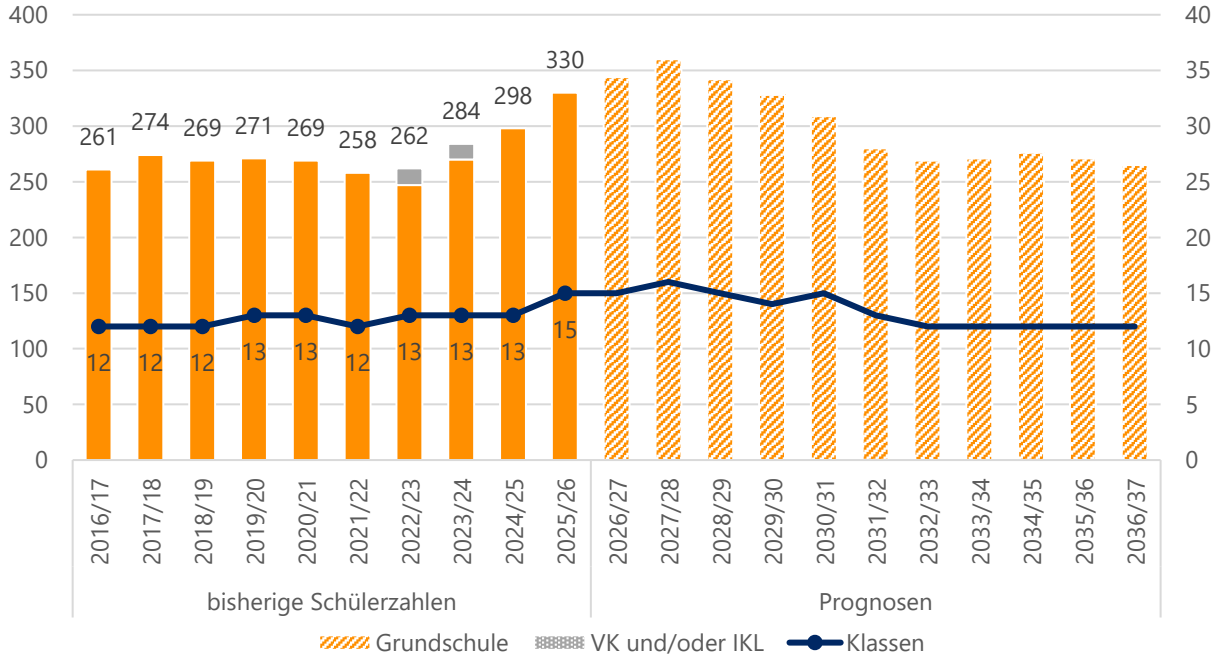

Quelle: Landesschulstatistik und Bevölkerungsmodell

Aktuelle und zukünftige Schüler- und Klassenanzahl an der Tannenbergschule nach Stufen

		Real	Prognosen					
	Stufe	*2025/26*	*2026/27*	*2027/28*	*2028/29*	*2029/30*	*2030/31*	*2031/32*	*2036/37*
SuS	*1*	83	79	95	77	66	60	68	63
	2	96	84	81	97	78	67	61	64
	3	83	97	85	82	99	80	68	67
	4	68	84	99	86	85	102	83	71
	Gesamt	**330**	**344**	**360**	**342**	**328**	**309**	**280**	**265**
Klassen	*FLX Kl. 1+2*	8	7	8	7	6	6	6	6
	3	4	4	4	4	4	4	3	3
	4	3	4	4	4	4	5	4	3
	Gesamt	**15**	**15**	**16**	**15**	**14**	**15**	**13**	**12**
	SuS in VLK	13	15	15	15	15	15	15	15

Quelle: Landesschulstatistik und Bevölkerungsmodell

Schuldorf Bergstraße – Grundschule und Kooperative Gesamtschule

Das Schuldorf Bergstraße ist eine kooperative Gesamtschule mit Grundschulzweig und gymnasialer Oberstufe sowie einem internationalen Schulzweig (SISS). Einzugsgebiet der Schule ist Seeheim-Jugendheim, Nieder-Beerbach und ab Klassenstufe 11 auch Alsbach-Hähnlein und Bickenbach. Darüber hinaus wird die Schule auch von SuS aus Pfungstadt und der Stadt Darmstadt besucht.

Das Schuldorf wurde im Schuljahr 2025/26 von 2331 SuS in 82 Klassen, davon 20 an der SISS und vier Intensivklassen, besucht. Hinzu kommen mehrere Oberstufenkurse. Darüber hinaus gab es einen Vorlaufkurs an der Schule.

Für den internationalen Schulzweig können keine Prognosen berechnet werden, daher wurde hier der Mittelwert der vergangenen 5 Jahre weitergeführt. Lässt man den internationalen Schulzweig außen vor, wurden 1818 SuS im Schuldorf unterrichtet. Bei den weiteren Interpretationen wird der internationale Schulzweig nicht berücksichtigt. Dieser ist auf 2 Züge begrenzt und unterliegt daher nicht den Schwankungen aufgrund von Geburtenzuwächsen oder Wanderungsbewegungen.

Für den Grundschulzweig wurden bis zum Schuljahr 2030/31 schwankende Schülerzahlen zwischen 2030 und 341 prognostiziert. Die Klassenanzahl bleibt dabei bei 12. Manche Jahrgänge befinden sich jedoch nah am Teiler zwischen 2 und 3 Zügen, sodass auch die Bildung von weniger Klassen möglich ist. Ab 2031/32 sinken die Prognosen dann und die Primarstufe entwickelt sich zu einer Zweizügigkeit.

In der Förderstufe wurden für das kommende Schuljahr noch einmal 90 SuS berechnet, danach sinken die Prognosen auf rund 80 SuS und ab 2034/35 fallen sie sogar unter 80. Die Zweizügigkeit bleibt voraussichtlich bestehen. Für den Hauptschulzweig wurden stagnierende Schülerzahlen bei einer Einzügigkeit berechnet. Im Realschulzweig sinken die Prognosen. Sehr viele Jahrgänge liegen nahe am Teiler zwischen einem und zwei Zügen, die künftige Klassenzahl in diesem Zweig lässt sich daher nicht genau vorhersagen.

In der Mittelstufe des Gymnasialzweigs sinken die Prognosen bis zum Schuljahr 2027/28, ehe sie danach bis 2032/33 kontinuierlich ansteigen. Die Klassenzahl schwankt, viele Jahrgänge liegen am Teiler zwischen 5 und 6 Zügen, Abweichungen sind daher möglich.
Hier ist jedoch fraglich, ob nicht einige SuS auf andere Schulen gelenkt werden würden, auch um das Ungleichgewicht zwischen H/R-Zweig und Gym-Zweig nicht noch weiter zu verstärken. So ist bei der Interpretation zu beachten, dass in den letzten fünf Schuljahren im Schnitt rund 30 SuS pro Schuljahr von Grundschulen außerhalb des Landkreises in den Gymnasialzweig des Schuldorfs wechselten. Diese sind in den Prognosen ebenfalls berücksichtigt.
In der Oberstufe ist bis 2027/28 ein deutlicher Anstieg zu erwarten, danach sinken die Prognosen wieder.

Der große Anstieg der Schülerzahlen am Schuldorf Bergstraße scheint vorerst beendet. Auch die Anzahl der Klassen schwankt laut den Prognosen zunächst zwischen 77 und 80 und erreicht damit voraussichtlich keine neuen Höchststände. Ab 2034/35 sinkt die berechnete Klassenzahl sogar noch weiter. Zu den Klassen kommen noch die Kurse der Oberstufe hinzu.

Bisherige und prognostizierte Anzahl an SuS sowie Klassen am Schuldorf Bergstraße

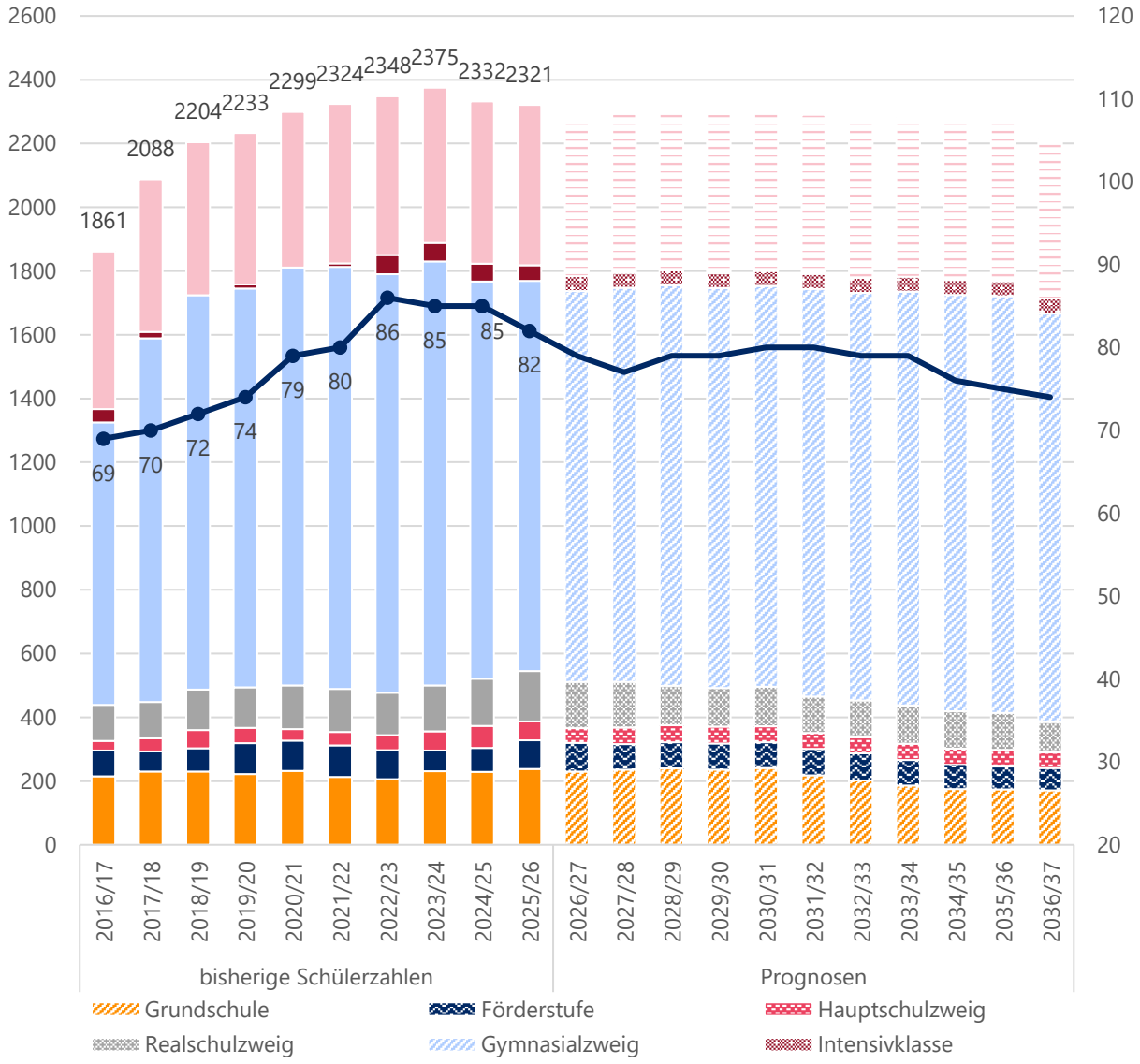

Quelle: Landesschulstatistik und Bevölkerungsmodell

Übersicht reale und prognostizierte Schülerzahlen am Schuldorf Bergstraße in Seeheim-Jugenheim

		Real	Prognosen						
		2025/26	*2026/27*	*2027/28*	*2028/29*	*2029/30*	*2030/31*	*2031/32*	*2036/37*
GS	*SuS*	238	230	236	240	236	241	218	171
	Klassen	12	12	12	12	12	12	11	8
FS	*SuS*	90	90	80	82	82	81	83	70
	Klassen	4	4	4	4	4	4	4	4
HS	*SuS*	59	46	52	53	53	50	50	49
	Klassen	4	3	3	3	3	3	3	3
RS	*SuS*	158	145	143	124	121	124	114	95
	Klassen	7	6	5	6	6	5	5	4
GYM	*SuS*	820	806	796	820	840	882	927	842
	Klassen	31	31	30	31	31	33	34	32
GOS	*SuS*	404	420	440	436	414	375	352	440
SiSS	*SuS*	503	499	499	499	499	499	499	499
	Klassen	20	20	20	20	20	20	20	20
IKL	*SuS*	49	47	47	47	47	47	47	47
	Klassen	4	3	3	3	3	3	3	3
Kl. 5-10 Ohne SiSS	*SuS*	**1365**	**1317**	**1307**	**1319**	**1332**	**1378**	**1392**	**1227**
	Klassen	**58**	**56**	**54**	**56**	**56**	**57**	**57**	**51**
Gesamt	*SuS*	**2321**	**2283**	**2293**	**2301**	**2292**	**2299**	**2290**	**2213**
	Klassen	**82**	**79**	**77**	**79**	**79**	**80**	**80**	**74**

Quelle: Landesschulstatistik und Bevölkerungsmodell

Aktuelle und zukünftige Schüler- und Klassenanzahl im Grundschulzweig des Schuldorfs Bergstraße

		Real	Prognosen					
	Stufe	2025/26	2026/27	2027/28	2028/29	2029/30	2030/31	2031/32	2036/37
SuS	1	62	52	65	59	58	56	43	41
	2	57	62	52	65	60	59	56	43
	3	59	57	62	53	66	60	59	43
	4	60	59	57	63	52	66	60	44
	Gesamt	**238**	**230**	**236**	**240**	**236**	**241**	**218**	**171**
Klassen	1	3	3	3	3	3	3	2	2
	2	3	3	3	3	3	3	3	2
	3	3	3	3	3	3	3	3	2
	4	3	3	3	3	3	3	3	2
	Gesamt	**12**	**12**	**12**	**12**	**12**	**12**	**11**	**8**
	SuS in VLK	8	13	13	13	13	13	13	13

Quelle: Landesschulstatistik und Bevölkerungsmodell

Reale und prognostizierte Anzahl der SuS sowie Klassen in der Förderstufe des Schuldorfs Bergstraße

		Real	Prognosen					
	Stufe	2025/26	2026/27	2027/28	2028/29	2029/30	2030/31	2031/32	2036/37
SuS	5	50	40	40	42	40	40	43	35
	6	40	50	40	40	42	41	40	35
	Gesamt	**90**	**90**	**80**	**82**	**82**	**81**	**83**	**70**
Klassen	5	2	2	2	2	2	2	2	2
	6	2	2	2	2	2	2	2	2
	Gesamt	**4**	**4**	**4**	**4**	**4**	**4**	**4**	**4**

Quelle: Landesschulstatistik und Bevölkerungsmodell

Reale und prognostizierte Anzahl der SuS sowie Klassen im Hauptschulzweig des Schuldorfs Bergstraße

		Real	Prognosen						
	Stufe	*2025/26*	*2026/27*	*2027/28*	*2028/29*	*2029/30*	*2030/31*	*2031/32*	*2036/37*
SuS	*7*	14	15	19	15	15	16	15	14
	8	13	14	15	19	15	15	16	15
	9	32	17	18	19	23	19	19	20
	Gesamt	**59**	**46**	**52**	**53**	**53**	**50**	**50**	**49**
Klassen	*7*	1	1	1	1	1	1	1	1
	8	1	1	1	1	1	1	1	1
	9	2	1	1	1	1	1	1	1
	Gesamt	**4**	**3**	**3**	**3**	**3**	**3**	**3**	**3**

Quelle: Landesschulstatistik und Bevölkerungsmodell

Reale und prognostizierte Anzahl der SuS sowie Klassen im Realschulzweig des Schuldorfs Bergstraße

		Real	Prognosen						
	Stufe	*2025/26*	*2026/27*	*2027/28*	*2028/29*	*2029/30*	*2030/31*	*2031/32*	*2036/37*
SuS	*7*	26	24	30	23	24	25	24	22
	8	41	30	27	34	26	27	28	23
	9	37	41	30	27	34	26	27	24
	10	54	50	56	40	37	46	35	26
	Gesamt	**158**	**145**	**143**	**124**	**121**	**124**	**114**	**95**
Klassen	*7*	1	1	1	1	1	1	1	1
	8	2	1	1	2	1	1	1	1
	9	2	2	1	1	2	1	1	1
	10	2	2	2	2	2	2	2	1
	Gesamt	**7**	**6**	**5**	**6**	**6**	**5**	**5**	**4**

Quelle: Landesschulstatistik und Bevölkerungsmodell

Reale und prognostizierte Anzahl an SuS sowie Klassen im Gymnasialzweig des Schuldorfs Bergstraße

		Real	Prognosen					
	Stufe	*2025/26*	*2026/27*	*2027/28*	*2028/29*	*2029/30*	*2030/31*	*2031/32*	*2036/37*
SuS	*5*	121	151	148	157	150	148	162	126
	6	112	121	152	149	158	151	150	129
	7	134	112	121	153	150	160	152	131
	8	135	134	112	121	154	152	161	141
	9	161	135	134	112	121	156	153	154
	10	157	153	129	128	107	115	149	161
	11	144	155	150	134	127	111	113	142
	12	137	149	161	163	146	138	120	156
	13	123	116	122	132	127	114	108	129
	Kl. 5-10	**820**	**806**	**796**	**820**	**840**	**882**	**927**	**842**
	Gesamt	**1224**	**1226**	**1229**	**1249**	**1240**	**1245**	**1268**	**1269**
Klassen	*5*	5	6	5	6	5	5	6	5
	6	4	5	6	5	6	6	5	5
	7	5	4	5	6	5	6	6	5
	8	5	5	4	5	6	6	6	5
	9	6	5	5	4	5	6	6	6
	10	6	6	5	5	4	4	5	6
	11	In der Gymnasialen Oberstufe gibt es aufgrund des Kurssystems keine Klassen. Die Anzahl der Kurse kann nicht valide prognostiziert werden und ist für die Einschätzung des Raumbedarfs nicht aussagekräftig.							
	12								
	13								
	Kl. 5-10	**31**	**31**	**30**	**31**	**31**	**33**	**34**	**32**

Quelle: Landesschulstatistik und Bevölkerungsmodell

Weiterstadt

Bevölkerung (Stand 31.12.2025)	26 638
Bevölkerungsdichte (Stand 31.12.2025)	774
Anteil Bevölkerung unter 18 Jahren (Stand 31.12.2025)	18,3 %
Geburtensaldo 2025	9
Wanderungssaldo 2025	39

Relative prognostizierte Veränderung der Bevölkerungszahlen in Weiterstadt nach Altersgruppen

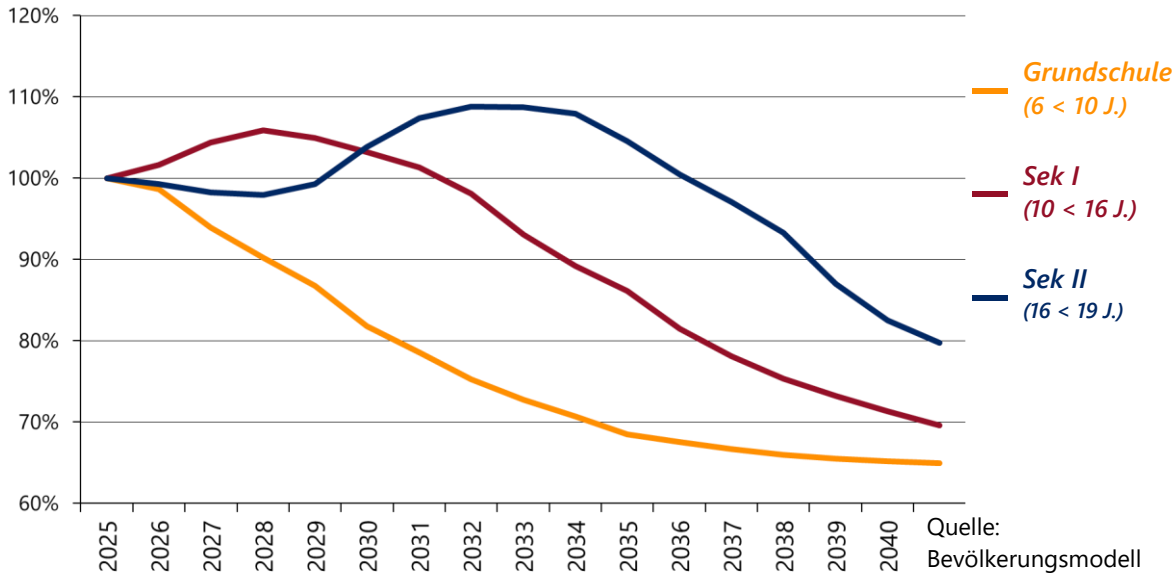

Quelle: Bevölkerungsmodell

Schullandschaft Weiterstadt

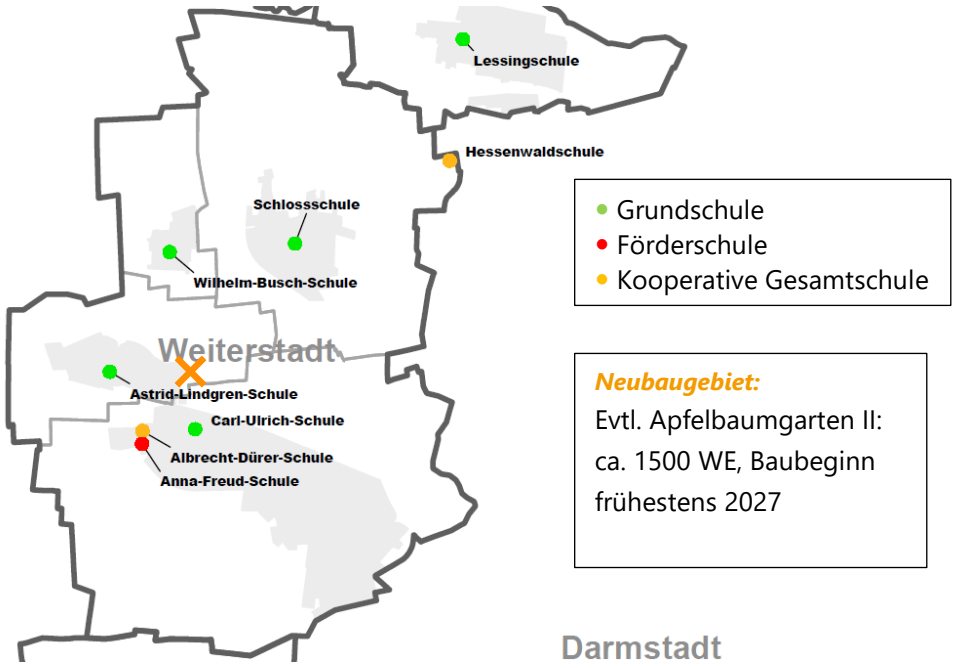

Anna-Freud-Schule – Förderschule Schwerpunkt Lernen

Im Schuljahr 2024/25 wurde die Anna-Freud-Schule von 93 SuS in insgesamt 7 Klassen besucht. In den vergangenen Jahren waren die Schülerzahlen relativ konstant. Daher stagnieren die geschätzten Werte ebenfalls, auch wenn es ein Konfidenzintervall gibt, dass einen Anstieg oder ein Sinken der Zahlen beinhaltet.
Auffällig ist, dass die Schülerzahlen im Vergleich zur Albert-Schweitzer-Schule in Griesheim, trotz des ähnlich großen Einzugsgebiets, deutlich höher ausfallen.

Da die Erstellung von belastbaren Prognosen im Förderschulbereich nicht möglich ist, wurde lediglich eine Trendfortschreibung durchgeführt.

Bisherige und geschätzte Anzahl an SuS sowie Klassen an der Anna-Freud-Schule

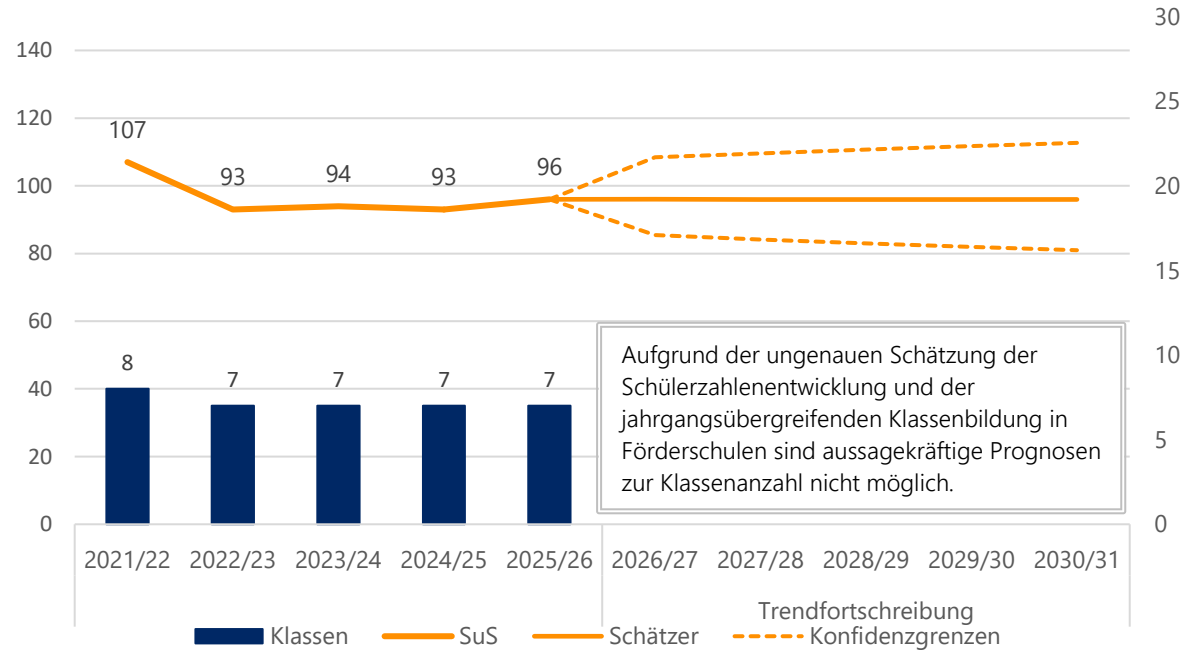

Quelle: Landesschulstatistik und eigene Berechnung

Bisherige Schülerzahlen nach Stufen sowie Anzahl der Klassen an der Anna-Freud-Schule

	Stufe	2021/22	2022/23	2023/24	2024/25	2025/26
SuS	1 bis 2	10	8	12	10	12
	3	9	5	6	6	4
	4	8	9	7	8	6
	5	18	11	14	10	10
	6	7	20	10	14	13
	7	8	6	20	12	15
	8	14	7	6	21	11
	9	18	13	8	6	18
	10	15	14	11	6	7
	SuS Gesamt	**107**	**93**	**94**	**93**	**96**
	Klassen Gesamt	**8**	**7**	**7**	**7**	**7**

Quelle: Landesschulstatistik

Astrid-Lindgren-Schule – Grundschule

An der Astrid-Lindgren-Schule wurden im Schuljahr 2025/26 insgesamt 267 SuS in 12 Klassen unterrichtet. Darüber hinaus besuchten einige noch nicht schulpflichtige Kinder Vorlaufkurse an der Schule. Damit hat die Schule laut den Prognosen ihren Höchststand überschritten. Bis zum Schuljahr 2030/31 werden sinkende Schülerzahlen berechnet. Danach stagnieren die Prognosen bei unter 160 SuS in nur noch 2 Zügen.

Das geplante Baugebiet Apfelbaumgarten II ist in diesen Prognosen nicht berücksichtigt. Wenn dieses wie bisher geplant errichtet wird, ist nach vollständiger Bebauung mit 2 zusätzlichen Zügen zu rechnen. Dies würde den Rückgang der Schülerzahlen an der Astrid-Lindgren-Schule verhindern, zusätzlich müsste circa ein Zug an die Carl-Ulrich-Schule gelenkt werden.

Bisherige und prognostizierte Anzahl an SuS sowie Klassen an der Astrid-Lindgren-Schule

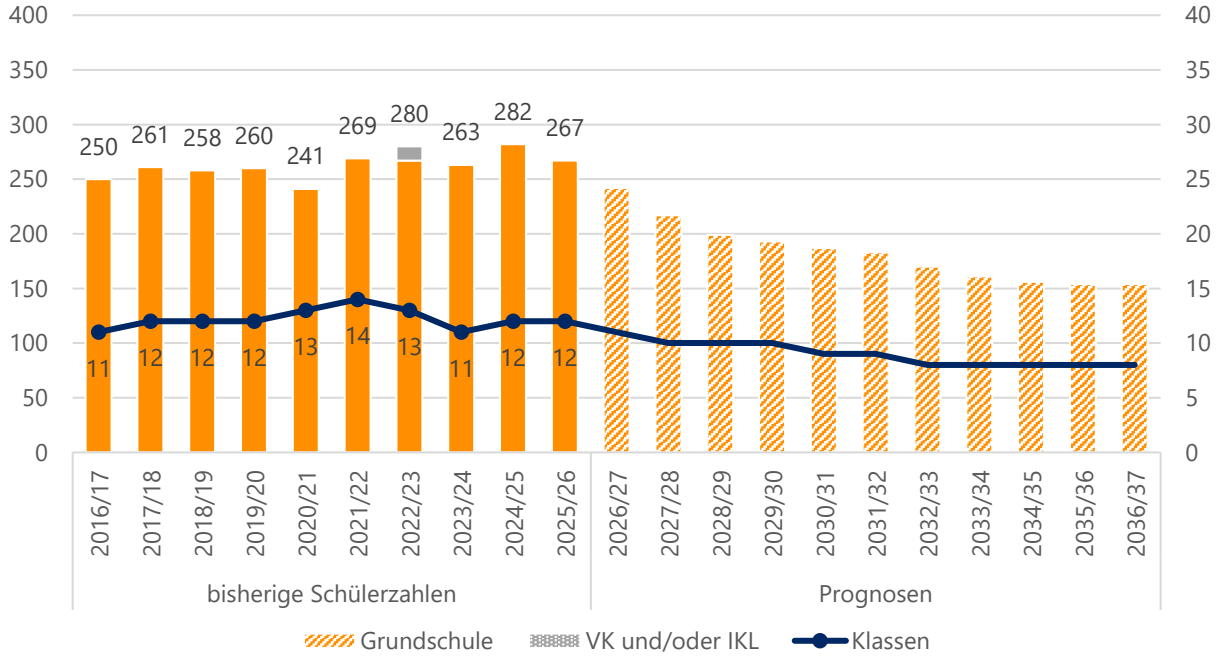

Quelle: Landesschulstatistik und Bevölkerungsmodell

Aktuelle und zukünftige Schüler- und Klassenanzahl an der Astrid-Lindgren-Schule nach Stufen

		Real	Prognosen					
	Stufe	*2025/26*	*2026/27*	*2027/28*	*2028/29*	*2029/30*	*2030/31*	*2031/32*	*2036/37*
SuS	*1*	54	49	44	51	47	44	40	39
	2	69	54	50	44	51	47	44	38
	3	70	69	54	50	44	51	47	38
	4	74	70	69	54	51	45	52	39
	Gesamt	**267**	**242**	**217**	**199**	**193**	**187**	**183**	**154**
Klassen	*1*	3	2	2	3	2	2	2	2
	2	3	3	2	2	3	2	2	2
	3	3	3	3	2	2	3	2	2
	4	3	3	3	3	3	2	3	2
	Gesamt	**12**	**11**	**10**	**10**	**10**	**9**	**9**	**8**
	SuS in VLK	15	17	17	17	17	17	17	17

Quelle: Landesschulstatistik und Bevölkerungsmodell

Carl-Ulrich-Schule – Grundschule

Im Schuljahr 2025/26 wurde die Carl-Ulrich-Schule (CUS) von 481 SuS in insgesamt 21 Klassen, davon eine Vorklasse, besucht. Es wurde keine Intensivklasse gemeldet, allerdings wurde für die kommenden Jahre der Durchschnitt der vergangenen 5 Schuljahre angegeben. Darüber hinaus besuchten viele noch nicht schulpflichtige Kinder die Vorlaufkurse an der Schule.

In den letzten 4 Schuljahren wurden ähnlich hohe Schülerzahlen gemeldet. Für die kommenden drei Schuljahre wurden zunächst noch einmal deutlich höhere Schülerzahlen berechnet mit einem Maximum von 514 Kindern in 23 Klassen in 2026/27. Ab 2029/30 liegen die Prognosen wieder unter 500, auch die Klassenzahl nimmt wieder ab. Der Einschulungsjahrgang liegt in diesem Jahr aber nur knapp unter dem Teiler, es kann zu einer Mehrklassenbildung kommen.
Ab 2032/33 liegen die Einschulungsjahrgänge sehr nahe am Teiler zwischen 4 und 5 Zügen, Abweichungen bei der Klassenanzahl sind daher möglich.

Die CUS hat ihre Kapazitätsgrenzen schon lange erreicht. Bis ein Neubau realisiert ist, wird sie zusätzlich zu ihrem eigenen Gebäude Räumlichkeiten auf dem Gelände der Albrecht-Dürer-Schule nutzen.

Sollte die Astrid-Lindgren-Schule aufgrund des geplante Baugebiets zukünftig entlastet werden müssen, könnten SuS an die CUS gelenkt werden. Entsprechend würden die Schülerzahlen höher ausfallen.

Bisherige und prognostizierte Anzahl an SuS sowie Klassen an der Carl-Ulrich-Schule

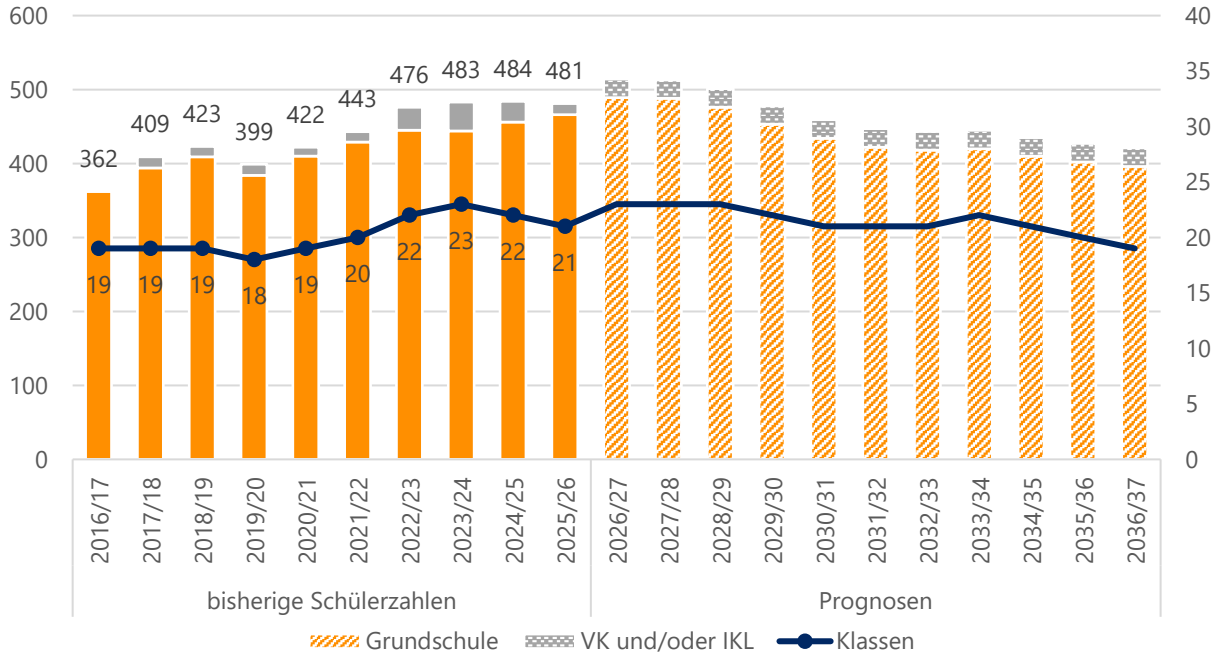

Quelle: Landesschulstatistik und Bevölkerungsmodell

Aktuelle und zukünftige Schüler- und Klassenanzahl an der Carl-Ulrich-Schule nach Stufen

		Real	Prognosen					
	Stufe	*2025/26*	*2026/27*	*2027/28*	*2028/29*	*2029/30*	*2030/31*	*2031/32*	*2036/37*
SuS	*1*	120	128	120	105	98	108	108	96
	2	118	121	128	120	105	99	109	98
	3	120	119	121	129	121	106	99	100
	4	108	121	119	122	129	121	106	102
	VK	15	14	14	14	14	14	14	14
	IKL	0	11	11	11	11	11	11	11
	Kl. 1-4	**466**	**489**	**488**	**476**	**453**	**434**	**422**	**396**
	Gesamt	**481**	**514**	**513**	**501**	**478**	**459**	**447**	**421**
Klassen	*1*	5	6	5	5	4	5	5	4
	2	5	5	6	5	5	4	5	4
	3	5	5	5	6	5	5	4	4
	4	5	5	5	5	6	5	5	5
	VK	1	1	1	1	1	1	1	1
	IKL	0	1	1	1	1	1	1	1
	Kl. 1-4	**20**	**21**	**21**	**21**	**20**	**19**	**19**	**17**
	Gesamt	**21**	**23**	**23**	**23**	**22**	**21**	**21**	**19**
	SuS im VLK	36	39	39	39	39	39	39	39

Quelle: Landesschulstatistik und Bevölkerungsmodell

Schloss-Schule-Gräfenhausen – Grundschule

Im Schuljahr 2025/26 wurde die Schloss-Schule-Gräfenhausen von 268 SuS in insgesamt 12 Klassen besucht. Darüber hinaus besuchten einige noch nicht schulpflichtige Kinder einen Vorlaufkurs an der Schule.
Für die kommenden vier Schuljahre wurden stagnierende bis leicht steigende Schülerzahlen berechnet. Der Höchststand wird 2027/28 mit 271 SuS erwartet. Hier liegen die Prognosen des Einschulungsjahrgangs nah am Teiler, sodass vorübergehend eventuell 13 Klassen gebildet werden müssen. Danach sinken die Prognosen und erreichen ab 2035/36 einen Wert von unter 190 SuS in 2 Zügen. Allerdings liegen viele Einschulungsjahrgänge ab 2030/31 nahe am Teiler, sodass 2 bis 3 Züge möglich sind.

Bisherige und prognostizierte Anzahl an SuS sowie Klassen an der Schloss-Schule-Gräfenhausen

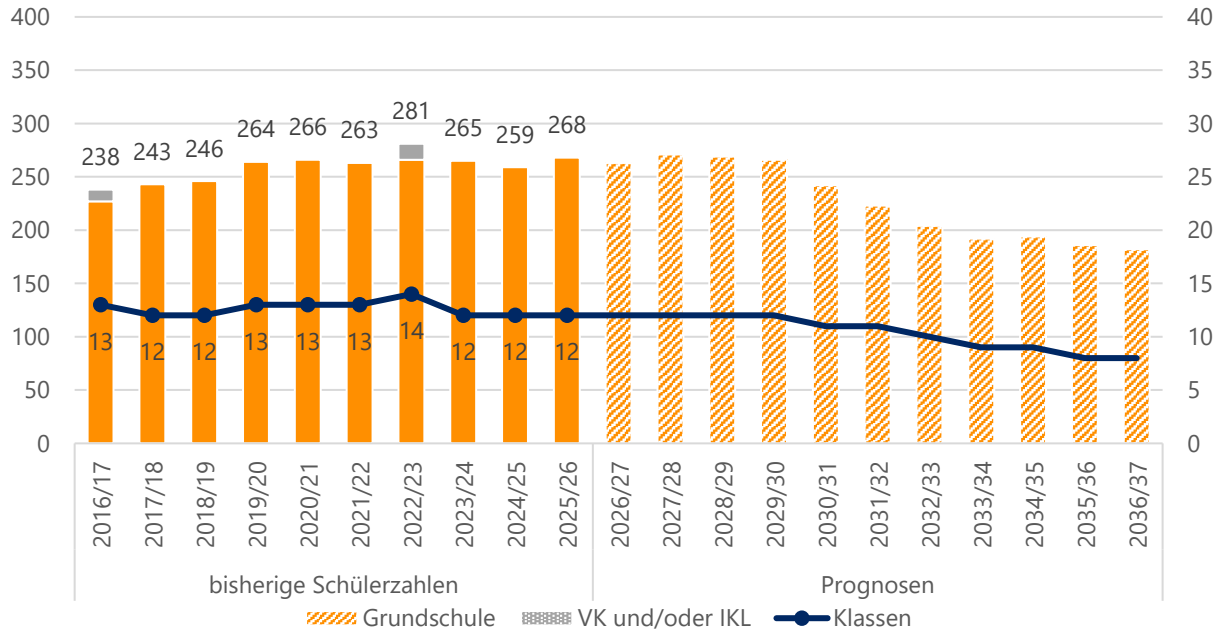

Quelle: Landesschulstatistik und Bevölkerungsmodell

Aktuelle und zukünftige Schüler- und Klassenanzahl an der Schloss-Schule-Gräfenhausen nach Stufen

		Real	Prognosen					
	Stufe	*2025/26*	*2026/27*	*2027/28*	*2028/29*	*2029/30*	*2030/31*	*2031/32*	*2036/37*
SuS	*1*	63	68	73	65	60	44	54	44
	2	67	63	68	73	65	60	44	45
	3	65	67	63	68	73	65	60	46
	4	73	65	67	63	68	73	65	47
	Gesamt	**268**	**263**	**271**	**269**	**266**	**242**	**223**	**182**
Klassen	*1*	3	3	3	3	3	2	3	2
	2	3	3	3	3	3	3	2	2
	3	3	3	3	3	3	3	3	2
	4	3	3	3	3	3	3	3	2
	Gesamt	**12**	**12**	**12**	**12**	**12**	**11**	**11**	**8**
	SuS in VLK	16	20	20	20	20	20	20	20

Quelle: Landesschulstatistik und Bevölkerungsmodell

Wilhelm-Busch-Schule – Grundschule

An der Wilhelm-Busch-Schule wurden im Schuljahr 2025/26 insgesamt 89 SuS in 5 Klassen unterrichtet. Darüber hinaus gab es einen Vorlaufkurs an der Schule.

Für die kommen Jahre wurden ähnliche Schülerzahlen zwischen 75 und 87 SuS berechnet. Die Klassenzahl bleibt zunächst bei 5, nimmt dann aber auf 4 ab.
Die Einschulungsjahrgänge von 2029/30 bis 2031/33 liegen jedoch relativ nahe am Teiler zwischen einem und zwei Zügen, hier kann es auch zu Klassenmehrbildungen kommen. Der prognostizierte Einschulungsjahrgang 26/27 liegt nur knapp über dem Teiler, auch eine durchgängige Einzügigkeit ist daher möglich.

Bisherige und prognostizierte Anzahl an SuS sowie Klassen an der Wilhelm-Busch-Schule

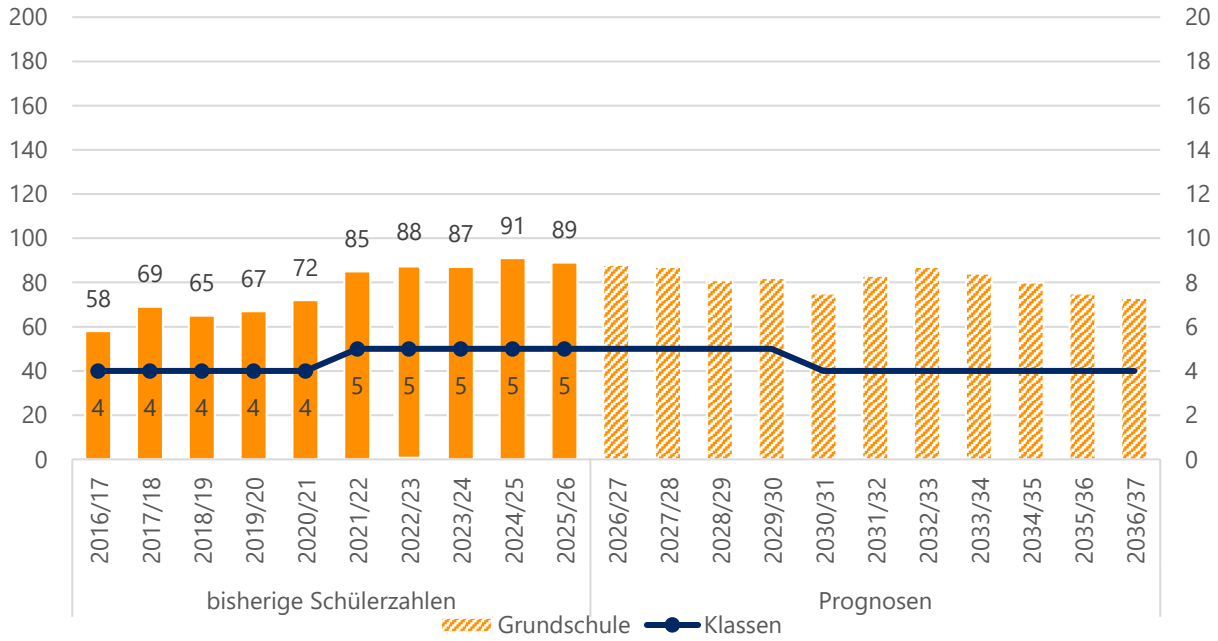

Quelle: Landesschulstatistik und Bevölkerungsmodell

Aktuelle und zukünftige Schüler- und Klassenanzahl an der Wilhelm-Busch-Schule nach Stufen

		Real	Prognosen					
	Stufe	*2025/26*	*2026/27*	*2027/28*	*2028/29*	*2029/30*	*2030/31*	*2031/32*	*2036/37*
SuS	*1*	22	27	15	16	22	21	23	18
	2	22	22	28	15	16	22	22	18
	3	17	22	22	28	16	16	22	18
	4	28	17	22	22	28	16	16	19
	Gesamt	**89**	**88**	**87**	**81**	**82**	**75**	**83**	**73**
Klassen	*1*	1	2	1	1	1	1	1	1
	2	1	1	2	1	1	1	1	1
	3	1	1	1	2	1	1	1	1
	4	2	1	1	1	2	1	1	1
	Gesamt	**5**	**5**	**5**	**5**	**5**	**4**	**4**	**4**
	SuS in VLK	9	10	10	10	10	10	10	10

Quelle: Landesschulstatistik und Bevölkerungsmodell

Albrecht-Dürer-Schule – Kooperative Gesamtschule

Die Albrecht-Dürer-Schule ist eine kooperative Gesamtschule mit Förderstufe und Oberstufe, die hauptsächlich von SuS aus Weiterstadt, Erzhausen, Darmstadt und dem Kreis Groß-Gerau besucht wird. Im Schuljahr 2025/26 wurden dort 1581 SuS in 54 Klassen, davon zwei Intensivklassen, und mehreren Oberstufenkursen unterrichtet. Das sind über 430 SuS mehr als 2017/18. Der starke Anstieg zu 2019/20 ist in der Rückkehr zu G9 begründet. Auch der starke Zuwachs in der Oberstufe zum Schuljahr 2022/23 ist darauf zurückzuführen, da in diesem Schuljahr der erste reine G9-Jahrgang sein Abitur abschloss.

Auch für die Zukunft wird ein Zuwachs an SuS berechnet. Der Höchststand wird für das Schuljahr 2030/31 mit 1734 SuS berechnet. Die Prognose der Klassenanzahl liegt bis zu diesem Höhepunkt bei 57, hinzu kommen noch Oberstufenkurse. Danach sinkt die prognostizierte Anzahl der SuS sowie Klassen wieder. Allerdings ist das Baugebiet Apfelbaumgarten II hier noch nicht berücksichtigt, dass die Schülerzahlenprognosen zeitversetzt zu den Grundschulen nochmal erhöhen könnte.

Der Anstieg findet hauptsächlich im Gymnasialzweig statt. Bereits in den vergangenen Jahren ist die Zügigkeit im Gymnasialzweig von 4 auf 5 Züge angestiegen. Vorübergehend werden bis zu 6 Zügen berechnet. Allerdings befinden sich viele Jahrgänge nah am Teiler zwischen 5 und 6 Zügen, sodass mit einer Umlenkung weniger SuS 5 Züge beibehalten werden könnten.
In der Förderstufe liegen einige Jahrgänge direkt am Teiler zwischen 3 und 4 Zügen.
Im Hauptschulzweig werden ab dem Schuljahr 2028/29 zwei Züge prognostiziert, allerdings liegen die Einschulungsjahrgänge nur recht knapp unter dem Teiler, es kann vereinzelt auch zu Mehrklassenbildungen kommen.

Für den Realschulzweig wurden zunächst 9 und ab 2028/29 8 Klassen prognostiziert.

Bisherige und prognostizierte Anzahl an SuS sowie Klassen an der Albrecht-Dürer-Schule

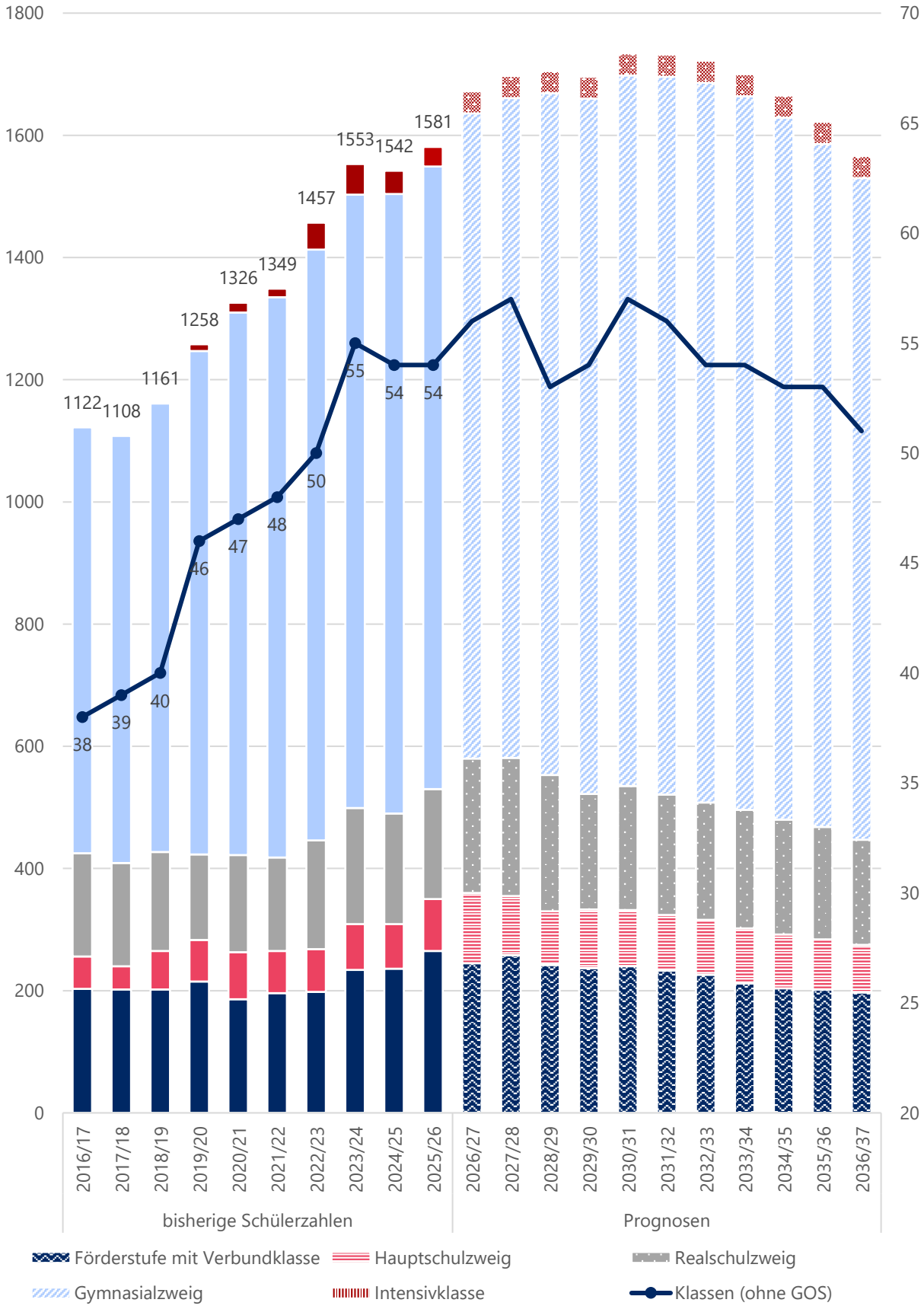

Quelle: Landesschulstatistik und Bevölkerungsmodell, Übersicht zu Seiteneinsteigerinnen und Seiteneinsteigern des Staatlichen Schulamts vom 24.10.2025

Übersicht reale und prognostizierte Schülerzahlen an der Albrecht-Dürer-Schule in Weiterstadt

		Real	Prognosen					
		2025/26	*2026/27*	*2027/28*	*2028/29*	*2029/30*	*2030/31*	*2031/32*	*2036/37*
FS+Kl.7	*SuS*	265	245	258	242	237	240	233	197
	Klassen	12	11	11	9	9	10	10	9
HS	*SuS*	85	115	97	88	96	92	91	78
	Klassen	5	6	5	4	4	4	4	4
RS	*SuS*	180	220	226	223	189	203	197	172
	Klassen	8	9	9	8	8	8	8	7
GYM	*SuS*	738	754	786	824	838	859	860	736
	Klassen	27	28	30	30	31	33	32	29
GOS	*SuS*	281	302	294	292	300	304	315	347
IKL	*SuS*	32	36	36	36	36	36	36	36
	Klassen	3	2	2	2	2	2	2	2
Kl. 5-10	*SuS*	**1268**	**1334**	**1367**	**1377**	**1360**	**1394**	**1381**	**1183**
	Klassen	**52**	**54**	**55**	**51**	**52**	**55**	**54**	**49**
Gesamt	*SuS*	**1581**	**1672**	**1697**	**1705**	**1696**	**1734**	**1732**	**1566**
	Klassen	**55**	**56**	**57**	**53**	**54**	**57**	**56**	**51**

Quelle: Landesschulstatistik und Bevölkerungsmodell, Übersicht zu Seiteneinsteigerinnen und Seiteneinsteigern des Staatlichen Schulamts vom 24.10.2025

Reale und prognostizierte Anzahl der SuS sowie Klassen in der Förderstufe und Verbundklasse der Albrecht-Dürer-Schule

		Real	Prognosen					
	Stufe	*2025/26*	*2026/27*	*2027/28*	*2028/29*	*2029/30*	*2030/31*	*2031/32*	*2036/37*
SuS	*5*	88	92	79	81	78	82	75	64
	6	67	88	92	80	81	78	82	68
	7	110	65	87	81	78	80	76	65
	Gesamt	**265**	**245**	**258**	**242**	**237**	**240**	**233**	**197**
Klassen	*5*	4	4	3	3	3	4	3	3
	6	3	4	4	3	3	3	4	3
	7	5	3	4	3	3	3	3	3
	Gesamt	**12**	**11**	**11**	**9**	**9**	**10**	**10**	**9**

Quelle: Landesschulstatistik und Bevölkerungsmodell

Reale und prognostizierte Anzahl der SuS sowie Klassen im Hauptschulzweig der Albrecht-Dürer-Schule

		Real	Prognosen						
	Stufe	*2025/26*	*2026/27*	*2027/28*	*2028/29*	*2029/30*	*2030/31*	*2031/32*	*2036/37*
SuS	*8*	55	60	37	50	46	45	46	38
	9	30	55	60	38	50	47	45	40
	Gesamt	**85**	**115**	**97**	**88**	**96**	**92**	**91**	**78**
Klassen	*8*	3	3	2	2	2	2	2	2
	9	2	3	3	2	2	2	2	2
	Gesamt	**5**	**6**	**5**	**4**	**4**	**4**	**4**	**4**

Quelle: Landesschulstatistik und Bevölkerungsmodell

Reale und prognostizierte Anzahl der SuS sowie Klassen im Realschulzweig der Albrecht-Dürer-Schule

		Real	Prognosen						
	Stufe	*2025/26*	*2026/27*	*2027/28*	*2028/29*	*2029/30*	*2030/31*	*2031/32*	*2036/37*
SuS	*8*	56	73	42	55	51	50	51	42
	9	62	74	97	55	73	68	66	58
	10	62	73	87	113	65	85	80	72
	Gesamt	**180**	**220**	**226**	**223**	**189**	**203**	**197**	**172**
Klassen	*8*	2	3	2	2	2	2	2	2
	9	3	3	4	2	3	3	3	2
	10	3	3	3	4	3	3	3	3
	Gesamt	**8**	**9**	**9**	**8**	**8**	**8**	**8**	**7**

Quelle: Landesschulstatistik und Bevölkerungsmodell

Reale und prognostizierte Anzahl an SuS sowie Klassen im Gymnasialzweig der Albrecht-Dürer-Schule

		Real	Prognosen					
	Stufe	*2025/26*	*2026/27*	*2027/28*	*2028/29*	*2029/30*	*2030/31*	*2031/32*	*2036/37*
SuS	*5*	141	145	152	154	145	151	140	117
	6	127	141	145	152	155	145	152	125
	7	134	127	141	145	153	155	146	123
	8	114	134	127	141	146	153	155	127
	9	109	104	122	116	129	133	140	122
	10	113	103	99	116	110	122	127	122
	11	108	111	105	107	118	111	119	128
	12	115	96	99	93	95	104	98	110
	13	58	95	90	92	87	89	98	109
	Kl. 5-10	**738**	**754**	**786**	**824**	**838**	**859**	**860**	**736**
	Gesamt	**1019**	**1056**	**1080**	**1116**	**1138**	**1163**	**1175**	**1083**
Klassen	*5*	5	5	6	6	5	6	5	4
	6	5	5	5	6	6	5	6	5
	7	5	5	5	5	6	6	5	5
	8	4	5	5	5	5	6	6	5
	9	4	4	5	4	5	5	5	5
	10	4	4	4	4	4	5	5	5
	11	In der Gymnasialen Oberstufe gibt es aufgrund des Kurssystems keine Klassen. Die Anzahl der Kurse kann nicht valide prognostiziert werden und ist für die Einschätzung des Raumbedarfs nicht aussagekräftig.							
	12								
	13								
	Kl. 5-10	**27**	**28**	**30**	**30**	**31**	**33**	**32**	**29**

Quelle: Landesschulstatistik und Bevölkerungsmodell

Hessenwaldschule – Kooperative Gesamtschule

Die Hessenwaldschule (HWS) ist eine kooperative Gesamtschule mit Förderstufe, die hauptsächlich von SuS aus Weiterstadt, Erzhausen, Darmstadt-Wixhausen und Darmstadt-Arheilgen besucht wird. Im Schuljahr 2025/26 wurden dort 700 SuS in insgesamt 31 Klassen, davon zwei Intensivklassen, unterrichtet.

Für das kommende Schuljahr wurde ein Maximum von 724 SuS in 31 Klassen berechnet, ehe die Schülerzahlen wieder sinken. Ab 2028/29 liegen sie wieder unter 700.
Für manche Schuljahre wurden auch 32 Klassen berechnet, allerdings kann es durch die wiederholt auftretende Nähe zum Klassenteiler auch zu Schwankungen kommen.

Die Förderstufe schwankt zunächst zwischen zwei und drei Zügen, ehe sie sich zu einer Zweizügigkeit hin entwickelt. Allerdings sind einige Jahrgänge direkt am Teiler, es kann auch zu Abweichungen kommen.

Im Hauptschulzweig werden zwei Züge prognostiziert, vereinzelte Jahrgänge liegen aber nur knapp über dem Teiler.
Der Realschulzweig liegt den Prognosen nach bei 1 bis 2 Zügen, allerdings liegen sehr viele Jahrgänge in der Nähe des Teilers, eine genaue Vorhersage der Klassenzahl ist daher schwierig.

Im Gymnasialzweig liegen die Prognosen zwischen 2 und 3 Zügen.

Bisherige und prognostizierte Anzahl an SuS sowie Klassen an der Hessenwaldschule

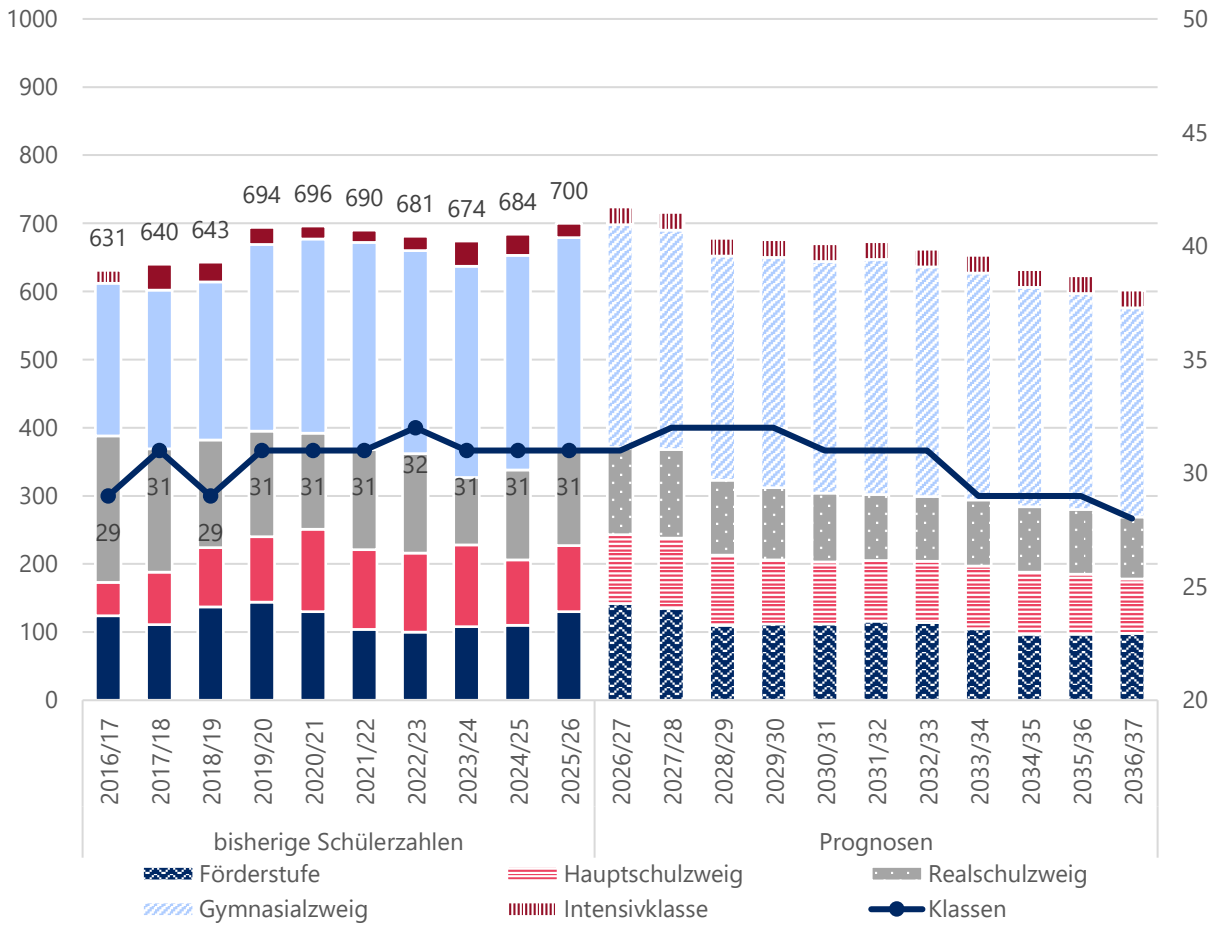

Quelle: Landesschulstatistik und Bevölkerungsmodell

Übersicht reale und prognostizierte Schülerzahlen an der Hessenwaldschule in Weiterstadt

		Real	Prognosen						
		2025/26	*2026/27*	*2027/28*	*2028/29*	*2029/30*	*2030/31*	*2031/32*	*2036/37*
FS	*SuS*	130	142	135	110	112	112	116	98
	Klassen	6	6	5	5	6	6	6	4
HS	*SuS*	97	101	103	103	94	91	89	80
	Klassen	5	5	6	6	6	6	6	6
RS	*SuS*	142	128	130	110	106	101	97	91
	Klassen	6	5	6	6	5	4	4	4
GYM	*SuS*	310	327	322	329	338	340	345	307
	Klassen	12	13	13	13	13	13	13	12
IKL	*SuS*	21	26	26	26	26	26	26	26
	Klassen	2	2	2	2	2	2	2	2
Kl. 5-10	*SuS*	**679**	**698**	**690**	**652**	**650**	**644**	**647**	**576**
	Klassen	**29**	**29**	**30**	**30**	**30**	**29**	**29**	**26**
Gesamt	*SuS*	**700**	**724**	**716**	**678**	**676**	**670**	**673**	**602**
	Klassen	**31**	**31**	**32**	**32**	**32**	**31**	**31**	**28**

Quelle: Landesschulstatistik und Bevölkerungsmodell

Reale und prognostizierte Anzahl der SuS sowie Klassen in der Förderstufe der Hessenwaldschule

		Real	Prognosen						
	Stufe	*2025/26*	*2026/27*	*2027/28*	*2028/29*	*2029/30*	*2030/31*	*2031/32*	*2036/37*
SuS	*5*	61	81	54	56	56	56	60	47
	6	69	61	81	54	56	56	56	51
	Gesamt	**130**	**142**	**135**	**110**	**112**	**112**	**116**	**98**
Klassen	*5*	3	3	2	3	3	3	3	2
	6	3	3	3	2	3	3	3	2
	Gesamt	**6**	**6**	**5**	**5**	**6**	**6**	**6**	**4**

Quelle: Landesschulstatistik und Bevölkerungsmodell

Reale und prognostizierte Anzahl der SuS sowie Klassen im Hauptschulzweig der Hessenwaldschule

		Real	Prognosen					
	Stufe	*2025/26*	*2026/27*	*2027/28*	*2028/29*	*2029/30*	*2030/31*	*2031/32*	*2036/37*
SuS	*7*	36	40	35	35	31	32	32	26
	8	29	32	36	32	31	28	29	26
	9	32	29	32	36	32	31	28	28
	Gesamt	**97**	**101**	**103**	**103**	**94**	**91**	**89**	**80**
Klassen	*7*	2	2	2	2	2	2	2	2
	8	1	2	2	2	2	2	2	2
	9	2	1	2	2	2	2	2	2
	Gesamt	**5**	**5**	**6**	**6**	**6**	**6**	**6**	**6**

Quelle: Landesschulstatistik und Bevölkerungsmodell

Reale und prognostizierte Anzahl der SuS sowie Klassen im Realschulzweig der Hessenwaldschule

		Real	Prognosen					
	Stufe	*2025/26*	*2026/27*	*2027/28*	*2028/29*	*2029/30*	*2030/31*	*2031/32*	*2036/37*
SuS	*7*	25	26	23	23	21	22	21	17
	8	40	25	26	23	23	21	21	20
	9	27	50	31	33	29	29	26	26
	10	50	27	50	31	33	29	29	28
	Gesamt	**142**	**128**	**130**	**110**	**106**	**101**	**97**	**91**
Klassen	*7*	1	1	1	1	1	1	1	1
	8	2	1	1	1	1	1	1	1
	9	1	2	2	2	1	1	1	1
	10	2	1	2	2	2	1	1	1
	Gesamt	**6**	**5**	**6**	**6**	**5**	**4**	**4**	**4**

Quelle: Landesschulstatistik und Bevölkerungsmodell

Reale und prognostizierte Anzahl an SuS sowie Klassen im Gymnasialzweig der Hessenwaldschule

		Real	Prognosen						
	Stufe	*2025/26*	*2026/27*	*2027/28*	*2028/29*	*2029/30*	*2030/31*	*2031/32*	*2036/37*
SuS	*5*	56	67	55	58	58	57	62	48
	6	54	56	67	55	57	57	57	52
	7	44	54	56	67	54	57	57	46
	8	52	44	54	56	66	54	57	52
	9	58	52	44	54	56	66	54	55
	10	46	54	46	39	47	49	58	54
	Gesamt	**310**	**327**	**322**	**329**	**338**	**340**	**345**	**307**
Klassen	*5*	2	3	2	2	2	2	3	2
	6	2	2	3	2	2	2	2	2
	7	2	2	2	3	2	2	2	2
	8	2	2	2	2	3	2	2	2
	9	2	2	2	2	2	3	2	2
	10	2	2	2	2	2	2	2	2
	Gesamt	**12**	**13**	**13**	**13**	**13**	**13**	**13**	**12**

Quelle: Landesschulstatistik und Bevölkerungsmodell

Glossar

Allgemeinbildende Schulen	Als allgemeinbildende Schulen gelten alle Schulen an denen keine Berufsabschlüsse erreicht werden können.
Allgemeine Schulen	Als allgemeine Schule werden alle allgemeinbildenden und beruflichen Schulen bezeichnet, die nicht gleichzeitig Förderschulen sind.
Flexibler Schulanfang	An Grundschulen mit dem Konzept des Flexiblen Schulanfangs sind die Jahrgangsstufen 1 und 2 zu einer pädagogischen Einheit zusammengefasst. Alle schulpflichtigen Kinder eines Jahrgangs werden ohne Feststellung der Schulfähigkeit in die Schule aufgenommen und in alters- und entwicklungsgemischten Gruppen unterrichtet. Die SuS haben die Möglichkeit, entsprechend ihrem individuellen Lern- und Leistungsvermögen die zusammengefassten Jahrgangsstufen 1 und 2 auch in einem Schuljahr oder in drei Schuljahren zu durchlaufen. Für die Prognosen wurde die Annahme getroffen, dass der Anteil der SuS, die die Klassen 1 und 2 in einem Schuljahr durchlaufen, ebenso groß ist, wie der, derjenigen SuS die drei Schuljahre benötigen.
Förderschule (F)	An Förderschulen können SuS mit umfassenden und langanhaltenden Beeinträchtigungen oder Behinderungen, die einen Anspruch auf sonderpädagogische Förderung haben, unterrichtet werden. Insgesamt gibt es acht verschiedene Förderschwerpunkte: geistige Entwicklung, körperlich-motorische Entwicklung, Sehen, Hören, Kranke, emotionale Entwicklung, Lernen und Sprache. Das Ziel der Förderschulen besteht grundsätzlich darin, SuS nach Möglichkeit so weit in ihrer Entwicklung zu fördern, dass sie an die allgemeine Schule wechseln oder einen Abschluss an der Förderschule absolvieren können.
Förderstufe (FS)	Die Förderstufe ist als Bildungsangebot für die Jahrgangsstufen 5 und 6 ein Bindeglied zwischen der Grundschule und der Jahrgangsstufe 7 der weiterführenden Schulen. Mit ihrem differenzierenden Unterrichtsangebot erfüllt die Förderstufe die inhaltlichen Anforderungen der Bildungsgänge der Mittelstufe (Sekundarstufe I) in den Jahrgangsstufen 5 und 6. Sie dient der Orientierung und Überprüfung der Wahlentscheidung.
Geburtensaldo	Unter dem Geburtensaldo wird die Differenz zwischen der Anzahl der Lebendgeborenen und der Sterbefälle in einem bestimmten Gebiet und Zeitraum verstanden. Er zeigt damit an,

	ob die Bevölkerungsanzahl in einem Gebiet ohne Wanderungsbewegungen zu- oder abnimmt. Ein negativer Saldo bedeutet ein Sterbeüberschuss, ein positiver Saldo einen Geburtenüberschuss.
Gymnasium/Gymnasialzweig (GYM)	Der gymnasiale Bildungsgang führt die SuS zur Allgemeinen Hochschulreife. Er umfasst in der Sekundarstufe I die Jahrgangsstufen 5 bis 9 (G8) bzw. 5 bis 10 (G9), an die sich eine dreijährige Oberstufe (Sekundarstufe II) anschließt.
Gymnasiale Oberstufe (GOS)	Die Oberstufe im gymnasialen Bildungsgang umfasst die Jahrgangsstufen 10 bis 12 (G8) bzw. 11 bis 13 (G9). Sie gliedert sich in eine einjährige Einführungsphase sowie eine zweijährige Qualifikationsphase die mit dem Erwerb der Allgemeinen Hochschulreife abgeschlossen wird. Der Unterricht findet ab dem zweiten Jahr in zwei Leistungskursen und Grundkursen statt. Die gymnasiale Oberstufe vermittelt eine vertiefte allgemeine Grundbildung und eine Bildung in individuell bestimmten Schwerpunktbereichen. Sie baut auf der Arbeit der Sekundarstufe I auf und ist durch die Einheit von allgemeinbildendem, wissenschaftsvorbereitendem und studienbezogenem Lernen gekennzeichnet.
Hauptschulzweig (H)	Beim Bildungsgang Hauptschule besitzt die Vermittlung von Schlüsselkompetenzen einen hohen Stellenwert. Praxis- und handlungsorientierter Unterricht sind Schwerpunkte der pädagogischen Arbeit. Die SuS werden individuell gefördert. Die Hauptschule bereitet auf die Berufs- und Arbeitswelt vor und befähigt die Jugendlichen, ihren Bildungsweg nach Maßgabe des Abschlusses vor allem in berufs-, aber auch in studienqualifizierenden Bildungsgängen fortzusetzen. An einigen Schulen gibt es bei entsprechenden Leistungen die Möglichkeit in einem 10. Hauptschuljahr die mittlere Reife zu erlangen.
Integrierte Gesamtschule (IGS)	In einer IGS sind die Bildungsgänge Haupt- und Realschule sowie die sechsjährige Sekundarstufe I des gymnasialen Bildungsgangs nach dem Prinzip längeren gemeinsamen Lernens integriert. Eine Einteilung der SuS in Haupt-, Realschul- und Gymnasialzweig erfolgt nicht. Je nach Konzept werden ab Klasse 7 einige Fächer in differenzierten Kursen in zwei oder drei unterschiedlichen Anspruchsniveaus unterrichtet. Ab der Jahrgangsstufe 9 können außerdem abschlussbezogene Klassen eingerichtet werden.

Klassenteiler

Der Klassenteiler gibt an wie viele SuS maximal in einer Klasse unterrichtet werden dürfen. Der Klassenteiler unterscheidet sich je nach Bildungsgang. Er ist geregelt durch die Verordnung über die Festlegung der Anzahl und der Größe der Klassen, Gruppen und Kurse in allen Schulformen vom 17. Februar 2023. Die für diesen Bericht relevanten Bildungsgänge sind hier aufgelistet. Für die PuSch- und Intensivklassen wurde das Staatliche Schulamt angefragt:

Bildungsgang	Schüler-mindest-zahl	Schüler-höchst-zahl
Vorklasse	10	20
Eingangsstufe/Grundschule/Gruppe des flexiblen Schulanfangs	13	25
Förderstufe	14	27
Hauptschulzweig	13	25
PuSch Klassen (Auskunft vom Staatlichen Schulamt)	13	18
Realschulzweig	16	30
Gymnasium (Jahrgangsstufen 5 bis 10)/ Gymnasialzweig	16	30
Integrierte Gesamtschule	14	27
Jahrgangsstufen mit Binnendifferen-zierung an Integrierten Gesamtschulen	14	25
Mittelstufenschule (Jahrgangsstufen 5 bis 7)	14	27
Mittelstufenschule Praxisorientierter Bildungsgang	10	20
Mittelstufenschule Mittlerer Bildungsgang	14	27
Förderschule mit Schwerpunkt Sprachheilförderung	6	12
Förderschule mit Schwerpunkt Lernen	8	16

	Förderschule mit Schwerpunkt geistige Entwicklung	4	8
	Intensivklassen (Auskunft vom Staatlichen Schulamt)		GS: 16 WS: 19

Konfidenzgrenze	Die Konfidenzgrenzen wurden mit der Excel-Funktion FORECAST.ETS.CONFINT berechnet. Sie geben an, in welchen Bereich 95% der folgenden Werte fallen werden, sollte sich die Entwicklung der Schülerzahlen der vergangenen 10 Jahre so fortsetzen.
Kooperative Gesamtschule (KGS)	In einer KGS werden die Bildungsgänge Haupt- und Realschule sowie die Sekundarstufe I des gymnasialen Bildungsgangs als voneinander getrennte Schulzweige geführt. Die einzelnen Schulzweige sind aber pädagogisch und organisatorisch miteinander verbunden, um einen erweiterten Rahmen für eine gemeinsame pädagogische Konzeption zu schaffen. Die Schule gewährleistet Durchlässigkeit.
Mittelstufenschule (MSS)	Die Mittelstufenschule ist eine Schulform der Sekundarstufe I bei der die Berufsorientierung besonders im Mittelpunkt steht. Der allgemeinbildende Unterricht wird von berufsbezogenem Unterricht in Kooperation mit einer beruflichen Schule ergänzt. Ab dem 8. Schuljahr wird zwischen dem *praxisorientierten Bildungsgang*, der zum Hauptschulabschluss führt, und dem *mittleren Bildungsgang* der zum mittleren Abschluss führt, unterschieden.
IKL/Intensivklassen	In den Intensivklassen (IKL) werden SuS nicht deutscher Herkunftssprache unterrichtet. Es handelt sich dabei um ein verpflichtendes Angebot für alle schulpflichtigen Neuankömmlinge. In unterschiedlichen Fächern werden grundlegende Kenntnisse der deutschen Sprache vermittelt und der Übergang in Regelklassen vorbereitet. Die Integration dieser SuS kann u.a. durch ihre Einbindung in den musisch-ästhetischen Unterricht, den Englisch-und den Sportunterricht von Regelklassen sowie im Rahmen von Ganztagsangeboten der Schule gestärkt werden.
Praxis und Schule (PuSch)	Das Programm PuSch ermöglicht es SuS mit erheblichen Lern- und Leistungsrückständen ihren Hauptschulabschluss zu erreichen. Sie sollen anschließend möglichst direkt in die Berufsausbildung eintreten. Das Angebot ist für die SuS freiwillig. Die kontinuierliche Stärkung des Selbstwertgefühls durch positive Schulerfahrung ist ein wesentlicher Aspekt der PuSch-

	Förderphilosophie. Praxisorientierte Bestandteile der Förderung haben zum Ziel, den Jugendlichen aktiv auf seine Rolle im Berufsleben vorzubereiten und unterstützen ihn darin, sich für die eigene Entwicklung verantwortlich zu fühlen und sich selbst für Ziele einzusetzen. Das Angebot richtet sich auch gezielt an SuS die zuvor eine Förderschule im Schwerpunkt Lernen besucht haben.
Primarstufe	Die Primarstufe, auch Grundstufe oder Primarbereich, beinhaltet die Jahrgangsstufen 1 bis 4.
Realschulzweig (R)	Die Realschule vermittelt SuS eine allgemeine Bildung und ermöglicht ihnen eine Schwerpunktsetzung entsprechend ihren Leistungen und Neigungen. Inhaltlich kommt der Vermittlung von Schlüsselkompetenzen ein hoher Stellenwert zu. Der breit angelegte Fächerkanon qualifiziert die SuS sowohl für die Anforderungen der Berufs- und Arbeitswelt als auch für den Besuch weiterführender Schulen.
Schätzer	Der Schätzer wurde mit Hilfe der Excel-Formel FORECAST.ETS berechnet. Er gibt die Schätzung an wie sich die Schülerzahlen weiterentwickeln würden, sollte sich die Entwicklung der vergangenen 10 Jahre so fortsetzen.
Sekundarstufe I	Die Sekundarstufe I, auch Mittelstufe, beinhaltet die Jahrgangsstufen 5 bis 9 oder 10 und bauen auf der Primarstufe auf. Den SuS soll eine gemeinsame Grundbildung vermittelt werden. Sie sollen befähigt werden, eine Berufsausbildung aufzunehmen oder in vollzeitschulische allgemeinbildende oder berufliche Bildungsgänge der Sekundarstufe II einzutreten. Die Bildungsgänge der Sekundarstufe I enden mit Abschlüssen.
State International School Seeheim (SiSS)	Internationaler Schulzweig des Schuldorfs Bergstraße. Dieser besteht aus einer Grundschule und einer weiterführenden Schule, die als IGS eingestuft wird. Der Unterricht erfolgt hauptsächlich in englischer Sprache. Im Rahmen der zweijährigen Oberstufe (Klasse 11 und 12) kann das International Baccalaureate Diploma erreicht werden. Für diesen Schulzweig können keine Prognosen berechnet werden, da die SuS nicht aus konkreten Schulbezirken kommen. Die Anzahl der Züge ist jeden in allen Stufen auf 2 begrenzt.
Sekundarstufe II	Die Sekundarstufe II, auch Oberstufe, beinhaltet die an die Mittelstufe anschließenden drei Jahrgangsstufen des gymnasialen Bildungsganges sowie der beruflichen Schulen.

Verbundener Haupt- und Realschulzweig	In den verbundenen Haupt- und Realschulzweigen werden die Bildungsgänge der Hauptschule und der Realschule pädagogisch und organisatorisch verbunden als aufeinander bezogene Schulzweige geführt. In der verbundenen Haupt- und Realschule kann der Unterricht teilweise schulzweigübergreifend erteilt werden. Darüber hinaus können die SuS teilweise am Unterricht des anderen Zweiges teilnehmen. Je nach Größe der Klassen sind die SuS auch schulzweigübergreifend mit abschlussbezogener Differenzierung zu unterrichten.
Verbundklasse	An Schulen mit Verbundklasse bilden die Jahrgangsstufe 5 bis 7 eine pädagogische Einheit. Die SuS werden nach der gemeinsamen Förderstufe auch im 7. Schuljahr gemeinsam beschult. Zum Schuljahr 8 erfolgt der Übergang in die abschlussbezogenen Haupt- und Realschulklassen.
Vorklasse	Wird ein Kind ein Jahr zurückgestellt, kann ihm von der Schule der Besuch einer Vorklasse empfohlen werden. Sind die Eltern mit der Empfehlung einverstanden, bedeutet dies für das Kind eine verpflichtende Teilnahme am Unterricht der Vorklasse. In der Vorklasse hat das Kind in einer kleineren Lerngruppe unter Anleitung einer Sozialpädagogin oder eines Sozialpädagogen die Möglichkeit, sich über den Zeitraum eines Jahres auf den Schulanfang vorzubereiten.
Vorlaufkurs	Bei den Vorlaufkursen handelt es sich um einen Sprachkurs, der gezielt Kinder fördert, die noch nicht über ausreichende Deutschkenntnisse verfügen. Kinder, bei denen beim Schulaufnahmeverfahren ein Deutschförderbedarf festgestellt wird, sind seit dem Schuljahr 2021/22 verpflichtet einen Vorlaufkurs zu besuchen. Davor war die Teilnahme freiwillig.
Wanderungssaldo	Der Wanderungssaldo ist die Differenz zwischen Zu- und Abwanderung von Menschen in einem bestimmten Gebiet in einem festgelegten Zeitraum. Ein negativer Saldo zeigt eine höhere Abwanderung an, ein positiver eine höhere Zuwanderung.

Abkürzungsverzeichnis

BS	Berufliche Schule
F	Förderschule
FLX	Flexibler Schulanfang
FS	Förderstufe
G	Grundschule
G8	achtjähriges Gymnasium
G9	neunjähriges Gymnasium
GE	Förderschwerpunkt geistige Entwicklung
GOS	Gymnasiale Oberstufe
GYM	Gymnasium oder Gymnasialzweig
H	Hauptschule oder Hauptschulzweig
HESIS	Hessisches Schulinformationssystem
HSL	Hessisches Statistisches Landesamt
IGS	Integrierte Gesamtschule
IKL	Intensivklassen für SuS nichtdeutscher Herkunftssprache
LUSD	Lehrer- und Schülerdatenbank
MSS	Mittelstufenschule Klassenstufe 5 bis 7
MSMB	Mittelstufenschule mittlerer Bildungsgang
MSPB	Mittelstufenschule praxisorientierter Bildungsgang
PuSch	Praxis und Schule
R	Realschule oder Realschulzweig
SBZ	Schulbezirke
SISS	State International School Seeheim
SuS	Schülerinnen und Schüler
VK	Vorklasse
VLK	Vorlaufkurs
WE	Wohneinheiten